LA PRENSA

Año LI — Núm. 18.652 — 1 — BUENOS AIRES, DOMINGO 27 DE FEBRERO DE 1921 — Dirección y Administración: Avenida de Mayo 567 y 575

DIARIO DE LA MAÑANA

(Fundado el 18 de octubre de 1869)

Precio del ejemplar: 10 centavos

TARIFA DE SUSCRIPCION

	Capital	Interior	Interior
	$ mjn.	$ mjn.	$ oro
En la capital	3.00	—	—
Un mes en el interior	3.50	7.50	3.00
Tres meses en el interior	10.—	15.—	12.—
Un año en el interior	37.00	30.—	30.—

SUD AMERICA

Un mes	$ mjn.	12.—
Tres meses	"	32.—
Un año	"	44.—

Los avisos se reciben con tarifa ordinaria: para el día en vuelta, y desde las 9 para el día siguiente hasta las 19. Después de esa hora, con recargo doble tarifa.

Toda modificación, pedido de suscripción, cambio de domicilio, reclamación de avisos y cualquier otra comunicación relacionada con la administración de este diario deberán dirigirse al Administrador.

Toda correspondencia enviada a nombre de la Dirección, o al Director, o a cualquiera de los empleados, que no sea pedido de suscripción, ejemplar suelto que no se haga fuera del municipio de la capital, sin que se acompañe el importe de un trimestre, semestre o un año adelantado. Las suscripciones podrán comenzar en cualquier fecha, pero terminarán el 31 de marzo, el 30 de junio, el 30 de septiembre o el 31 de diciembre.

La mayoría de las suscripciones podrán enviarse en la siguiente forma: por giro postal, por guía de ferrocarril o trasporte y por medio de casas bancarias y de comercio.

SUCURSALES DE "LA PRENSA"

EN LA CAPITAL FEDERAL

NORTE

Calle Cabildo 2547.—U. T. 3181, Belgrano

Abierta desde las 9 hasta las 19. Comprende el barrio de Belgrano y villas circunvecinas. Los avisos para el día se reciben hasta las 16 solamente.

SUD

Almte. Brown 836, Boca.—U. T. 411, B. Orégo

Abierta desde las 9 hasta las 19. Comprende los barrios de Boca y Barracas. Los avisos para el día se reciben hasta las 16 solamente.

OESTE

Rivadavia 5661.—U. T. 1815, Flores

Abierta desde las 9 hasta las 19. Comprende los barrios de Caballito y Flores. Los avisos para el día se reciben hasta las 16 solamente.

AVELLANEDA

Alsina 454.—U. T. 1131, Barracas

Abierta desde las 9 hasta las 19. Comprende el barrio de Avellaneda y villas circunvecinas. Los avisos para el día se reciben hasta las 16 solamente.

En estas sucursales se reciben avisos para todas las secciones del diario en igual forma y condiciones que las establecidas en la casa central. Se hace también la venta de diarios a los revendedores locales sin recargo en el precio, y se admiten suscripciones.

POSTE RESTANTE DE "LA PRENSA"

En esta administración se hallan depositadas las cartas que a continuación siguen, las que serán entregadas previo justificativo, de 13 a 16:

Antonio Zamora, Enrique Aguirre, José Fumarero, K. Iristiausui, Aniceto Rodríguez, María Amengual, Clementina Stella, Miguel Oliva, Alfonso Saucedo, T. González Pereyra, José Carsea, Miguel M. Guevara, Eugenio Rodríguez, M. Luisa R., Julián Guido, Vicente Murtado, José Perdiguero Pinedo, M. Dalale, Simón Anguera, Pietro Vota, H. Valero, Jesús Rodríguez Rey, Elías González.

Nota.—Este servicio es gratuito y exclusivo para las cartas que llegan del exterior; las que procedan de esta capital, del interior de la República, no serán recibidas por esta administración, y las que se pongan en lista y no sean retiradas en el término de un mes, se devolverán al correo. Este servicio no admite impresos, tarjetas postales ni circulares de ninguna clase. Esta administración no se hace responsable por los errores que puedan ocurrir en la entrega de las cartas.

DIVERSIONES PUBLICAS

TEATROS

COLISEO — Compañía lírica italiana bajo la dirección del maestro Cav. Arturo Bonucci.—Hoy, a las 15: Cavallería rusticana, Pagliacci. A las 21: Madama Butterfly. Mañana, a las 21: Aida.

COLON — Compañía francesa de operetas y vaudeville.—Hoy, a las 14.30: ¡Como se pasa la vida!... y a las 20: ¡Va cayendo gente al ballet! Platea, $ 2.

BUENOS AIRES — Compañía Muiño-Alippi desde el martes 14 de marzo. Presentación: Mi compadre Cleto, Juan Cuelo, El correo del Chaparro. Platea, $ 1.

POLITEAMA ARGENTINO — Corrientes y Paraná.—Hoy, a las 14.30 y a las 21.30: El rey del Tango, en Buenos Aires. Las Reservitas de España. El paraíso vasco. Bilbao, San Sebastián, Asturias.

OPERA — Compañía Vittone-Pomar. — Hoy, a las 14.30: La Bohema provinciana. La gran revista. El carnet de Cupido. A las 21, a las 21 y a las 21: El carnet de Cupido, a las 22: La gran revista.

NUEVO — Compañía española de operetas y zarzuelas Helena d'Algy.—Hoy, a las 14: Gri-Gri. A las 16: Marina. Platea, 1 $. A las 21: Gri-Gri. Platea, 2 $.

NACIONAL — Empresa Caruselio.—Compañía nacional de sainetes, comedias y revistas. El conjunto artístico más completo en su género. Próximamente presentación. Especialísimos por secciones.

ARGENTINO — Compañía hispano-argentina de operetas y revistas Terés.—Hoy, a las 15: La boda de las Naciones, Las mujeres de América. A las 17.30: La corte de Mamina. A las 20.30: Lo que ellas quieren... A las 23.15: Lo que ellas quieren..., Las musas del mar, Lo que ellas quieren.

LICEO — Compañía cómico dramática Cavalli-Pisacane.—Hoy, a las 15.30: Con las alas rotas. A las 18.15: La sociedad del Cou-Cou. A las 21: Lucrecia Borgia. El controllero del vagón: lotto, Platea, $ 1.

Mañana lunes 28, despedida de la compañía y beneficio de Gaetano Cavalli.

APOLO — Compañía cómico dramática de César Batti. Primera actriz Blanca Podestá. Presentación jueves 3 de marzo, con sensacionales escenas dobles, a las 21.30: entreno en casa de cónclaves; a las 23: Frou Frou del Teatro.

COMEDIA — Gran compañía cómica española Ligero-Ibáñez.—Hoy, a las 14.30: El primer reparo. El secreto de la Cibeles. El cabello de familia, por Narcisín. A las 17: La ilusión de un cautivo. Doble a las 18: Los baños del Sol, a las 20.30: El secreto de la Cibeles. Los niños del negocio. El pibe del corralón. Los baños de Sol.

VERBENA — Compañía de operetas y revistas Iván Barutti.—Hoy, a las 14: La niña de los besos, La fiesta de San Antón; a las 17: El último vals; a las 20.45: El señor Joaquín, El último vals. Platea, 4 $.

TEATRO FLORIDA — Compañía argentina.—El viernes 4 de marzo a las 21.15, presentación: El héroe y sus imanifes, de Bernard Shaw.

VARIEDADES — Compañía argentina Petrillo-Pasigani.—Hoy, a las 15: Las entrañas del lobo, El guacho, Amalia; a las 18: Mamá Clara; a las 21: Lo que ellas bien, era bien, El guacho, Amalia.

EXCELSIOR — Gran compañía nacional cómica "Excelsior".—Hoy, a las 15: El gran mariscal, La venganza del Gallo, Buenos Aires en cine. A las 18: La fuerza ciega. A las 21: El gran mariscal, La venganza del Gallo, Buenos Aires en cine.

ROYAL THEATRE — Corrientes 838. — Hoy, a las 14: El calor de los calores, Internado de niñas bien,... El amor con guantaditos, A las 18: Internado de niñas bien... A las 21: El calor de los calores, El amor con cuantagotas, Internado de niñas bien...

TEATRO AMERICA — Boedo 818.—Gran éxito de la compañía española Caperia. —Hoy, a las 14: gran matinée, a las 15, 20 y 23: La duquesa del Bal Tabarín, a las 21: La gran familia.

OLIMPO — Puerredón y Santa Fe.—Hoy, domingo, la gran compañía Vittone-Sassone: Cuidado con los ladrones, Premios a la virtud, Hasta la hacienda pagusta y El último gaucho. Platea por sección, $ 0.70. Tertulia, $ 0.50.

POLITEAMA MODELO — Rivera 58.— Compañía Numista.—Hoy domingo: matinée a las 14.30: La feria doña Sierra; vermouth: La cómica aventura de un matrimonio. Noche, a las 21: La bisa del cilindro.

VARIEDADES

CASINO — Hoy a las 14: Gran función para familias A las 20.45: Exito de la nueva compañía de variedades. Entrada general, $ 1.50.

HIPODROMO — Corrientes y Pellegrini y Córdoba.—Circo Frank Brown.—El día 4 de marzo, inauguración de la nueva carpa.

FRONTON — Corrientes 846 — Variedades para familias. Hasta de: Las Ferrocarriles, Las Durand, Punto y Sol, Palmira y Talcahuano, Rosario.

TEATRO SUBURBANO — Rivadavia 5461. — Hoy y variedades para familias. Hoy: Carnaval, La Milonga y La Mala Sombra.

PARQUE PATRICIOS — Almte. Brown 1500. — Hoy, a las 14.30: Los baños de moda: matinée y vermouth. Entrada general, 1 $.

MARIO THEATRE — Todos los días variedades y estrenos de biografía y artistas de variedades.

ROMA — Corrientes 1064.—Hoy: Los Chicos del Pasaje, los ventrílocuos argentinos, Los Ferry, los cómicos americanos, Rox: El doble de la fuerza, Mary y Lucrecia en los tres trapecios.

PALACE THEATRE — Corrientes y Callao.—Hoy, a las 14.30 y a las 21.30: El rey del Tango en Buenos Aires, Las Reservitas de España, El paraíso vasco, Bilbao, San Sebastián, Asturias.

CIRCO — Compañía Ecuestre Argentina Podestá-Scotti.—Hoy, a las 15 y 21: Gran función de gala. Mañana, a las 21: Gran función de gala.

PALACIO DE LOS CRISTALES — Parque Retiro.—Hoy, a las 14.30: Gran concierto por la orquesta sinfónica bajo la dirección del maestro Cav. Arturo Bonucci. A las 21: Cavallería rusticana, Pagliacci. A las 21: Madama Butterfly.

ESPAÑOL — Compañía lírica española de operetas y zarzuelas Helena d'Algy.—Hoy, a las 14: Gri-Gri. A las 16: Marina. Platea, 1 $. A las 21: Gri-Gri. Platea, 2 $.

NACIONAL — Empresa Caruselio.—Compañía nacional de sainetes, comedias y revistas. El conjunto artístico más completo en su género. Próximamente presentación. Especialísimos por secciones.

ARGENTINO — Compañía hispano-argentina de operetas y revistas Terés.—Hoy, a las 15: La boda de las Naciones, Las mujeres de América. A las 17.30: La corte de Mamina. A las 20.30: Lo que ellas quieren... A las 23.15: Lo que ellas quieren..., Las musas del mar, Lo que ellas quieren.

LICEO — Compañía cómico dramática Cavalli-Pisacane.—Hoy, a las 15.30: Con las alas rotas. A las 18.15: La sociedad del Cou-Cou. A las 21: Lucrecia Borgia. El controllero del vagón: lotto, Platea, $ 1.

Mañana lunes 28, despedida de la compañía y beneficio de Gaetano Cavalli.

APOLO — Compañía cómico dramática de César Batti. Primera actriz Blanca Podestá. Presentación jueves 3 de marzo, con sensacionales escenas dobles, a las 21.30: entreno en casa de cónclaves; a las 23: Frou Frou del Teatro.

COMEDIA — Gran compañía cómica española Ligero-Ibáñez.—Hoy, a las 14.30: El primer reparo. El secreto de la Cibeles. El cabello de familia, por Narcisín. A las 17: La ilusión de un cautivo. Doble a las 18: Los baños del Sol, a las 20.30: El secreto de la Cibeles. Los niños del negocio. El pibe del corralón. Los baños de Sol.

VERBENA — Compañía de operetas y revistas Iván Barutti.—Hoy, a las 14: La niña de los besos, La fiesta de San Antón; a las 17: El último vals; a las 20.45: El señor Joaquín, El último vals. Platea, 4 $.

TEATRO FLORIDA — Compañía argentina. — El viernes 4 de marzo a las 21.15, presentación: El héroe y sus imanifes, de Bernard Shaw.

VARIEDADES — Compañía argentina Petrillo-Pasigani.—Hoy, a las 15: Las entrañas del lobo, El guacho, Amalia; a las 18: Mamá Clara; a las 21: Lo que ellas bien, era bien, El guacho, Amalia.

EXCELSIOR — Gran compañía nacional cómica "Excelsior".—Hoy, a las 15: El gran mariscal, La venganza del Gallo, Buenos Aires en cine. A las 18: La fuerza ciega. A las 21: El gran mariscal, La venganza del Gallo, Buenos Aires en cine.

ROYAL THEATRE — Corrientes 838. — Hoy, a las 14: El calor de los calores, Internado de niñas bien,... El amor con guantaditos, A las 18: Internado de niñas bien... A las 21: El calor de los calores, El amor con cuantagotas, Internado de niñas bien...

TEATRO AMERICA — Boedo 818.—Gran éxito de la compañía española Caperia. —Hoy, a las 14: gran matinée, a las 15, 20 y 23: La duquesa del Bal Tabarín, a las 21: La gran familia.

OLIMPO — Puerredón y Santa Fe.—Hoy, domingo, la gran compañía Vittone-Sassone: Cuidado con los ladrones, Premios a la virtud, Hasta la hacienda pagusta y El último gaucho. Platea por sección, $ 0.70. Tertulia, $ 0.50.

POLITEAMA MODELO — Rivera 58.— Compañía Numista.—Hoy domingo: matinée a las 14.30: La feria doña Sierra; vermouth: La cómica aventura de un matrimonio. Noche, a las 21: La bisa del cilindro.

VARIEDADES

CASINO — Hoy a las 14: Gran función para familias A las 20.45: Exito de la nueva compañía de variedades. Entrada general, $ 1.50.

HIPODROMO — Corrientes y Pellegrini y Córdoba.—Circo Frank Brown.—El día 4 de marzo, inauguración de la nueva carpa.

FRONTON — Corrientes 846 — Variedades para familias. Hasta de: Las Ferrocarriles, Las Durand, Punto y Sol, Palmira y Talcahuano, Rosario.

TEATRO SUBURBANO — Rivadavia 5461. — Hoy y variedades para familias. Hoy: Carnaval, La Milonga y La Mala Sombra.

PARQUE PATRICIOS — Almte. Brown 1500. — Hoy, a las 14.30: Los baños de moda: matinée y vermouth. Entrada general, 1 $.

MARIO THEATRE — Todos los días variedades y estrenos de biografía y artistas de variedades.

ROMA — Corrientes 1064.—Hoy: Los Chicos del Pasaje, los ventrílocuos argentinos, Los Ferry, los cómicos americanos, Rox: El doble de la fuerza, Mary y Lucrecia en los tres trapecios.

PALACE THEATRE — Corrientes y Callao.—Hoy, a las 14.30 y a las 21.30: El rey del Tango en Buenos Aires, Las Reservitas de España, El paraíso vasco, Bilbao, San Sebastián, Asturias.

CIRCO — Compañía Ecuestre Argentina Podestá-Scotti.—Hoy, a las 15 y 21: Gran función de gala. Mañana, a las 21: Gran función de gala.

PALACIO DE LOS CRISTALES — Parque Retiro.—Hoy, a las 14.30: Gran concierto por la orquesta sinfónica bajo la dirección del maestro Cav. Arturo Bonucci. A las 21: Cavallería rusticana, Pagliacci. A las 21: Madama Butterfly.

ESPAÑOL — Compañía lírica española de operetas y zarzuelas Helena d'Algy.—Hoy, a las 14: Gri-Gri. A las 16: Marina. Platea, 1 $. A las 21: Gri-Gri. Platea, 2 $.

NACIONAL — Empresa Caruselio.—Compañía nacional de sainetes, comedias y revistas. El conjunto artístico más completo en su género. Próximamente presentación. Especialísimos por secciones.

ARGENTINO — Compañía hispano-argentina de operetas y revistas Terés.—Hoy, a las 15: La boda de las Naciones, Las mujeres de América. A las 17.30: La corte de Mamina. A las 20.30: Lo que ellas quieren... A las 23.15: Lo que ellas quieren..., Las musas del mar, Lo que ellas quieren.

LICEO — Compañía cómico dramática Cavalli-Pisacane.—Hoy, a las 15.30: Con las alas rotas. A las 18.15: La sociedad del Cou-Cou. A las 21: Lucrecia Borgia. El controllero del vagón: lotto, Platea, $ 1.

Mañana lunes 28, despedida de la compañía y beneficio de Gaetano Cavalli.

APOLO — Compañía cómico dramática de César Batti. Primera actriz Blanca Podestá. Presentación jueves 3 de marzo, con sensacionales escenas dobles, a las 21.30: entreno en casa de cónclaves; a las 23: Frou Frou del Teatro.

COMEDIA — Gran compañía cómica española Ligero-Ibáñez.—Hoy, a las 14.30: El primer reparo. El secreto de la Cibeles. El cabello de familia, por Narcisín. A las 17: La ilusión de un cautivo. Doble a las 18: Los baños del Sol, a las 20.30: El secreto de la Cibeles. Los niños del negocio. El pibe del corralón. Los baños de Sol.

VERBENA — Compañía de operetas y revistas Iván Barutti.—Hoy, a las 14: La niña de los besos, La fiesta de San Antón; a las 17: El último vals; a las 20.45: El señor Joaquín, El último vals. Platea, 4 $.

TEATRO FLORIDA — Compañía argentina. — El viernes 4 de marzo a las 21.15, presentación: El héroe y sus imanifes, de Bernard Shaw.

VARIEDADES — Compañía argentina Petrillo-Pasigani.—Hoy, a las 15: Las entrañas del lobo, El guacho, Amalia; a las 18: Mamá Clara; a las 21: Lo que ellas bien, era bien, El guacho, Amalia.

EXCELSIOR — Gran compañía nacional cómica "Excelsior".—Hoy, a las 15: El gran mariscal, La venganza del Gallo, Buenos Aires en cine. A las 18: La fuerza ciega. A las 21: El gran mariscal, La venganza del Gallo, Buenos Aires en cine.

ROYAL THEATRE — Corrientes 838. — Hoy, a las 14: El calor de los calores, Internado de niñas bien,... El amor con guantaditos, A las 18: Internado de niñas bien... A las 21: El calor de los calores, El amor con cuantagotas, Internado de niñas bien...

TEATRO AMERICA — Boedo 818.—Gran éxito de la compañía española Caperia. —Hoy, a las 14: gran matinée, a las 15, 20 y 23: La duquesa del Bal Tabarín, a las 21: La gran familia.

OLIMPO — Puerredón y Santa Fe.—Hoy, domingo, la gran compañía Vittone-Sassone: Cuidado con los ladrones, Premios a la virtud, Hasta la hacienda pagusta y El último gaucho. Platea por sección, $ 0.70. Tertulia, $ 0.50.

POLITEAMA MODELO — Rivera 58.— Compañía Numista.—Hoy domingo: matinée a las 14.30: La feria doña Sierra; vermouth: La cómica aventura de un matrimonio. Noche, a las 21: La bisa del cilindro.

VARIEDADES

CASINO — Hoy a las 14: Gran función para familias A las 20.45: Exito de la nueva compañía de variedades. Entrada general, $ 1.50.

HIPODROMO — Corrientes y Pellegrini y Córdoba.—Circo Frank Brown.—El día 4 de marzo, inauguración de la nueva carpa.

FRONTON — Corrientes 846 — Variedades para familias. Hasta de: Las Ferrocarriles, Las Durand, Punto y Sol, Palmira y Talcahuano, Rosario.

TEATRO SUBURBANO — Rivadavia 5461. — Hoy y variedades para familias. Hoy: Carnaval, La Milonga y La Mala Sombra.

PARQUE PATRICIOS — Almte. Brown 1500. — Hoy, a las 14.30: Los baños de moda: matinée y vermouth. Entrada general, 1 $.

MARIO THEATRE — Todos los días variedades y estrenos de biografía y artistas de variedades.

ROMA — Corrientes 1064.—Hoy: Los Chicos del Pasaje, los ventrílocuos argentinos, Los Ferry, los cómicos americanos, Rox: El doble de la fuerza, Mary y Lucrecia en los tres trapecios.

PALACE THEATRE — Corrientes y Callao.—Hoy, a las 14.30 y a las 21.30: El rey del Tango en Buenos Aires, Las Reservitas de España, El paraíso vasco, Bilbao, San Sebastián, Asturias.

CIRCO — Compañía Ecuestre Argentina Podestá-Scotti.—Hoy, a las 15 y 21: Gran función de gala. Mañana, a las 21: Gran función de gala.

PALACIO DE LOS CRISTALES — Parque Retiro.—Hoy, a las 14.30: Gran concierto por la orquesta sinfónica bajo la dirección del maestro Cav. Arturo Bonucci. A las 21: Cavallería rusticana, Pagliacci. A las 21: Madama Butterfly.

CINEMATOGRAFOS

PALACE THEATRE. — Corrientes 747.—T. U. 5093, Avenida.—Hoy domingo, a las 15: Estreno cómico: 75.10: Cómo y por qué, por Olive Thomas, 14.40: Vivir y morir, (de gran calor), por Frank Dunlap, 17.40, producción de gran fuerza dramática. Amante de ocasión, por Rosemary Theby, la intérprete de El Lirio Rojo, 20.40: Pathé Journal y el notable final del serie inferior, por Milton Harris. Noche, mismo programa.

GRAN SPLENDID THEATRE.—Santa Fe 1860.—La sala más artísticamente y de moda. Cuarta de primera.—Hoy domingo, a las 15: Es posible, (gran cómica), 15.30: La dama que desaparece, (cómica), y 20.: episodios, por Stella Cole, a las 16.40: La sublime aventura, por M. Illing-ton, a las 17.50 y 22: El remanente de caudales, por la Celia creadora de El lirio rojo, Susana Delve, a las 19.00 y 23: El nexo inferior, por las copas de Carlitos, Adolfo Harris, Pathé Journal, a las 21: Cruz de ases, por C. King.

SELECT. — Alsina 1871.—Hoy, a las 15, Cómicas, 15.30: La dama de las camelias, episodios, 17.30: El nexo inferior, 19.30 y 22: La otra esposa de mi marido, 22: El canto de los cantos, por la Farguson.

CAPITOL THEATRE — Santa Fe 1860.—Hoy, a las 15: Fórtate bien, Delgadillo y Lovitón prestamistas, Un esposo por cartas, (todos estrenos cómicos), a las 16.30 y 21: El feudo, por Tom Mix; Esposas desdeñadas, por Anne Luther; Film Revista No. 62, Gran estreno: La dama blanca, por Doraldina.

TEATRO GENERAL BELGRANO — Callao y Billoe 2146.—Dirección Max Glücksmann.—Hoy: La fecunda decorativa, por Eugene O'Brien; La felicidad de tres mujeres, por House Peters; Un vaquero de Broadway, por William Desmond; Más que la dama, por Elaine Hammerstein.

CINE CALLAO — Callao 21.—Hoy, a las 15.30: El embaucador, La taberna de los apuros, a las 16.30 y 21: La última aventura, por W. Reid, a las 17.30 y 21. Entreno: Los cantos del canto, a las 18.30 y 22: La sublime aventura.

TEATRO PRINCIPAL — Suipacha 460.—Hoy en cine continuado desde las 11 de la mañana: Prestamistas, Trans Film 21, Nieve y fuego, por Farnum; Castigo de Chaplin, en Vida de perros; El caballero árabe, por Sessue Hayakawa. Martes: El feudo, por Tom Mix. Jueves: El triunfo de Venus 19.

SELECT Nº. ORDEN — Bdo. Irigoyen 1621, U. T. 1720, B. Orden.—Hoy: Cantos rodados, por Marguerite Courtot; Galán y caballero, por William Russell; La voz interior, por Elmo Lincoln; La guillada picaresca, de Rita mujer, por Ben Turpin; La provinciallita, por Elaine Hammerstein; Pleno Vd. de las modas, por Billie Burke.

CINE PRESIDENTE ROCA — Rivadavia 3766.—Hoy: El amito Fritz, El pueblerito, Caritas, Semblanzichero, Pathé Revista 38, Pathé Journal 794.

CINE MILITE — Cabildo 1251. — Su segunda sorpresa. La mentira que cresemos, Un hombre de honor.

CRYSTAL-PALACE — Hoy: La señora Neill, Todo por 60 $ al mes, Pathé Journal No. 733. A las 16.15 y 20.45: Sección de cómicas.

ELECTRIC PALACE — Lavalle 836. — Hoy: Murmuraciones, La muerte del Pinto, Pathé Journal No. 739, Pathé Revista No. 41.

SMART PALACE — 1270 Corrientes 1362. — Hoy: Almores de tempestad, Al filo solos, Triunfos el galante, El canto de los cantos.

CINE BOLIVIAR — Bolívar 1033.—Hoy: Sus medias completas, Derecho de conquista, Madres de hombres, La mentada 82a, de Salcedo.

ETOILE PALACE. — Corrientes 1750. — Hoy: Hermanos separados, Murmuraciones, El temerario, La señorita se aburre.

THE AMERICAN PALACE — Córdoba y Callao.—Hoy, a p. m., Fox: La torta maldita o Las intrigas en los comidos del Kaiser; El terror, Fox por Tom Mix; El golpe maestro, por Earle Williams; Atisbando el mal, (Sunshine). Mañana: Nieve y fuego, por Dustin Farnum. Martes, Inauguración de la temporada 1921. Presentación de la selecta orquesta Sachs-Boglia y estreno Fox Standard: El feudo, por Tom Mix. Miércoles t. y n.: Triunfo de Venus o El desnudo artístico. Viernes: Atisbando el mal, (Sunshine).

IMPERIAL CINE — Cangallo 771.—Hoy: El coral americano, Los encantos de la condesa, Abajo el alcohol.

BIJOU SALON — Puerredón 367. — Hoy: Pecado de las madres, Cadena callejera, La clave del enigma, Ni lo O por lo redondo, El esperta roto.

CINE ITALIA — Corrientes 1250. — Hoy: Los hermanos Tapson, Por el honor de una mujer, Crispín y Julián entra oficial.

CINE LIBERTAD 466.—Hoy: El señor de la selva, p. W. Farnum; Alas quemadas, p. Frank Mayo; Las hermanas gemelas, p. Mae Murray.

CORRETAJE DE PROPIEDADES EN GENERAL

MARIO LIVINGSTON. — Cangallo 466. — U. T. 2445 y 1497 Avenida.

Doy en arrendamiento, a 6 horas al Sud, 750 hect. de buen campo para cría, entrega inmediata, precio $ 16.000, fac; Bauness 2698.

Hipotecas: Doy cualquier suma a pagaré u oro, sobre casas o campos, capitalistas particulares, interés menor de plaza.

VENTAS DE CASAS, CAMPOS Y TERRENOS

A 16 C. EST. Ballester, v. 4 lot. $ 250 c|u., t. perf., J. Alba, Cangallo 467, vim

A JUNCAL 2527, vendo casa chica, con jardín y fondo, vería de 15 a 15. v28

A 160 MTS. est. V. Lpro, VENDO URG. terreno 600 Ecuador, 8 hab., Canning al 700, vendo urg., P. Goyena 547; Macchi.

A ZUL 67, SANDBERG, en 80 meses de $ 40, dinde terreno esquina en Flores. v28

A ZUL y Falcón 3416, casa nueva, 5 hab., cód., barata. Sandberg, Pergamino número 54. v27

A LARGOS plazos: Sobre Las Heras amplia casa 6 hab. y depend., vende Vitelli, San Martín 345.

A LTURA Billinghurst y Córdoba, casa con galpón, 14x32 vs., facilidades, vende Luis Andrés Sivori, Uruguay 536.

A LTURA Jujuy y Belgrano, casa, 11 piezas, facilidades, vende Luis Andrés Sivori, Uruguay 536.

A VDA. EL CANO y Triunvirato, casita de $ 3.500, facilidad, vende Luis Andrés Sivori, Uruguay 536.

A LTURA Almagro y Charcas, casa, 4 piezas, 18x27 vs., vende Luis Andrés Sivori, Uruguay 536.

A RUL 87, SANDBERG, con $ 4.000 y 100 $ por mes, con cloacas, adoq. 4 ps., D. Alvarez 1446. v28

A 1|2 CUADRA DE SANTA FE, VENDO casa chicas, 10x30 vs., 3 hab., vestíbulo, $ 6000 contado y 30.000 en hipoteca. Arcáis 2574.

A RGENTINA DE TIERRAS DEL NORTE Av. de Mayo 661. Lotes en 80 meses, desde $ 8 mens., ofert. Munro, Villa Adelina y Boulogne (F. C. Central Córdoba). v28

A NTES DE CONSTRUIR SU CASA, consulte cualquier obra importante, consulte sus presupuestos y croquis gratis, calculados con poca actividad. Doy óptimos informes de todas mis construcciones. — Lucero, Montes de Oca 596.

A PROPIETARIOS: GRATIS CROQUIS y presupuestos; seria y acreditada empresa constructora fundada en 1889; sistema de construcción y precios verdaderos, especialidades en lujosos y artísticos edificios y de renta. Edificación también provincia; arquitecto F. Pino. M. Bamba 249.

B ARRACAS, TRIANGULO 2826|40, 10x46, galón, 8 dorm., 18.000 a plazo.

B ARRACAS, Asara y M. García, recia casa, 10 ps., 10x50, $ 40.000; Sandberg, Azul 87.

B ANFIELD, Lomas, Temperley, casa quintas, casas, vende Lo Lacerre, calle Rodríguez 67 (Lomas), Ford 147 (casa.) v3

B OGOTA 3280, 10x50, 8 p., com. y cloac., Directorio y S. Ramón, 2 solteras chicas y otras con cód. y facilid., vde. A. G., Directorio 1840.

B ELGRANO, CENTRAL, BARRANCAS, est. elect. próximo, vendo casa, 8 hab. vestib., mod., derecup., recién terminada tano inst., artefactos eléctricos, jardín, frutales y forestales fondo, $ 65.000, 8 plazos; doña Merces 2030.

C ASA VENDO: 24 DE NOVIEMBRE No. 1470. Visitas. v1

C ASA VENDO, 5 piezas y galpón, mido $ 946 vic., $ 10.000, u. Constitución 5600.

C ON 1.800 $ Y 80 $ mens., vde. casa, 8 p., Avenida 1264 y 1266, en Lomas.

C ASA vende, a 2 cuadras de Cabildo, 15x60, edificando, Cabildo 2846.

C AMPO 170 hts., Barracas de la Ribera, vende L. Lacerre, Ford 147. v28

C ASA moderna vende 7 habit., Palermo 11.000 ald. pr. 36.000. Ford 151, Silveira.

C ASA vende, Cuenca, 4146, 7 Arias, 4 piezas, $ 7.500, tratar Gaspón 869.

C ASAS con caballerizas, vende Lo, por Tellier, 7 Alberdi, Gaspón 869.

C ASAS CENTRALES VENDO o cambio por campo, casita, carros 1747.

C ASA VENDO, 2 piezas, comodidades, Calnajes 2121, tratar Lima 585.

C ASA 6 piezas, 12x30, todas comodidades, adoq., dcb. fte., vendo; Plaza 980. v27

C ASA VENDO, LOMAS No. 1185, CASI esquina San Juan.

C ASA vende Belgrano 1535, precio $ 9.000 a, 2.000 al contado y el resto plazo. v27

C ASA MODERNA, RENTA $ 70 Y VENdrán, 10x35 vers., hall, 10 habitaciones, baño, cocina, vende $ 9.000. Brasil, Corrientes 636. v27

C ASA MODERNA se vende para varia y tratar, dirigirse Rucareli 3014, V. Urquiza, de 9 a 11 y de 16 a 18.

C ASA en venta, frente Cementerio, esta de negocio, 11 piezas, en 27.000, resta $ 400, saldo, Alsina 448.

C ASA departamentos modernos cerca subt. Caballito, ocupado por suscriptores. Renta $ 16.800, $ 160.000; C. Correo 1295.

C ASITA venden mensual, Galván 5236, frente, Jorge Newbery 5135, (a corr.)

C ASITA CHICHA, vendo, 10x26, 2 piezas, galería, frutales, cloacas. Entrada 5000, tranvías 22, 37 y Lacroze, a int. v27

C ASA-QUINTA DE 8 PIEZAS, DEMAS comodidades, de 8.800 varas, con árboles frutales, en Mudis (F. C. P.), se vende en 10.000 $. Informes V. G., Paraguay núm. 2190 (ciudad).

C ASA EN VENTA DEL PARQUE, adoquinado, Nogoyá 2060, hoy, a las 17, conferencias sobre la misma, con facilidades de pago. $ 17.000. Véase aviso remitido 2nd|5, T. Cervera y Cía.

C ASA en Flores, se vende, 8 dormitorios, comedor, hall, cocina, 2 piezas de servicio, chalet, patio mosaico, galería de yeso techos, luz eléctrica; tratar con su dueño, Cnel. Pagueguas 449, Nave en mano, vería 9 a 11 y 14 a 18, sin corredor.

C ASA EXPLENDIDA, VENDO $5.000 pesos con facilidades, plazo, la parrilla de Belgrano, Federico Lacroze y J. Newbery, esta, comedor, vestíbulo, 4 dormitorios, servicio, cocina, jardín, comodidades, de ve. por 42, tratar Federico Lacroze 2172.

D OS LOTES VENDO, 10x25 v. c|u., Cuchi Cuchi 812, tratar Corrientes 3822.

D E PAOLA, hoy a las 17, en 40 mensualidades, y tanto, frente Av. Sáenz al 400, adoq. pago, base $ 6 v. c.

D IRECTORIO 3744, sala, 3 h., 10x40, $ 16.000 c. 600, R. Sandberg, Pergamino 53, Flores.

E N OLIVOS, vendo chalet moderno, confort, Bauness 2030. v27

E N PILAR VENDO 2 HECTS., BUENO, barato, Cabildo 2218. v27

E N ALSINA, esq. material, vdo. $ 4.000 $, resto a plazos. Corrientes 1793.

E N TODO radio vend. casas de todo precio, Lacroze y Reigosa; Cerrito 640.

E SQUINA oes., fda. Llave en mano, I. M. Campos y Estados Largos plazos. v27

E N FLORES: Culpina 540, casa se vende, de jardín, 4 piezas, baño y cocina; tratar Chacabuco 1409, en 32.000 $. v28

E N V. OROZTEGUI, FRENTE EST. 2 LOtes terreno, 8 plazos, vden., Bauness 2698.

E N VILLA URQUIZA, TRANVIA AL frente, vende casa esquina, con gran terreno apropiado para industria o edificar, Bartolomé 515.

E N FLORIDA F. C. C. A. vendese una esquina Avda. Roca (adoquinada) y Valle Grande, 2.600 vs. tratar Avda. Forest 2851, Estación Coghlan, de 7 a 11. v27

F LORES, VDO., 4 HAB., 2000 $ y menos, ocasión, Sánchez, Rivadavia 863.

F LORES, VENDO DIRECTO 5 hab., 2 b., cloacas, adoq. c., elect., comod., 9.500 $ contado, 8.000 p., Morón 2708.

G ARAGE taller mecánico y casa familia Guatemala 4625|27, $ 27.000; Av. de Mayo 1435.

H OY remataré casita quinta en Monte Grande, véase remito Luis Lacerre.

H OY remata Belocchio 6 casas con cédulas y plazo. Lean remates.

H ERMOSA casa, se vende con muchas comodidades, Abarracín 1711. v27

H OY, EN ESTA CAPITAL, REMATO 3 fincas, carruaje en la calle Beazley, entre Tenco y Sail.—Ros.

H URLINGHAM, VENDO 4.000 v. c., quinta, la alambrada, 2 piscinas madera, etc., a c. tranvía Lacroze; ocurrir Conesa 1840, Belgrano.

H OY, VIERNES: En Lomas Z. la confortable casa-quinta calle Centro América, Montevideo, Independencia, que remataré mañana. Pidan datos a T. A. Vinelli, San Martín 456.

I NCLAN 2500, altos y b. 18 p., $ 52.000, Cochabamba 3700, sala, 4 d., $1.000 $.

J OSE DEL PLATA, vendo casita, confort, mitad valor; vería 26 de Mayo 3729. v28

J UNIN, vdo. dos casitas, 2 hab. cada una, vería, adoq. pago, $ 8.500; otra $ 4.800, incluso cédulas; Pampa 2434.

L OLIVOS, chalecito 4.000 pesos comodidades, 1.000 varas, Rosario 2727.

L APRIDA, 31 000 $, 2 pisos, Ricardo Gutiérrez 1 cuadra Rivadavia, 7 hab., 2 baños, 2 cocheras, 1 cuarto servicio, 1 cuarto para baño, 1 cuarto para cochera, 1 cuarto para lavadero, 1 cuarto para depósito, 1 cuarto para bodega, 1 cuarto para carbón, 1 cuarto para leña, 1 cuarto para caldera, 1 cuarto para calefón, 1 cuarto para estufa, 1 cuarto para chimenea, 1 cuarto para hogar, 1 cuarto para fuego, 1 cuarto para brasero, 1 cuarto para parrilla, 1 cuarto para asador, 1 cuarto para espetón, 1 cuarto para pinche, 1 cuarto para cocinero, 1 cuarto para ayudante, 1 cuarto para mozo, 1 cuarto

PARA SEÑORAS Y SEÑORITAS

CORSETS se forman de todas clases. Rivadavia 1952, U. T. 4138 L. v1m

COLLINE, instituto de belleza para señoras y señas. Esmeralda 465. v27

ACADEMIA de corte y confección y bordados a máquina, Garay 670. v28

ACADEMIA de corte para señoritas, cuyo sistema premiado y el más breve. Solís 1017

EL INSTITUTO DE BELLEZA, PIDAN el nuevo catálogo Marx, Av. de Mayo 1378. v1m.

A LOS REUMAS canados, notables retratos en el plástico color moda precios módicos, pedidos gratis, U. T. 2234 Local. Foto Sans, Santa Fe 2732. v28

CUMBA MODISTA: hablando francés, se ofrecen por día o mes, o acompañaría familia, por carta Condarco 2172. v28

CANAS! Radial $ 2.90, Crema París 1.20; A. Malitat, B. Mitre 1573. v2

CANAS! Aplicaciones de tintura, con lavado de cabeza, $ 5. Venezuela 1785. v8

CARTERAS, aplicaciones, valores cuero, seda, mostacilla y metal, elegantes, última moda, líquido Lavalle 1485, esc. 7. v28

CORTE Y CONFECCION, señorita parisiense, da lecciones de un método nuevo sencillo y práctico. La primera lección es gratis; Talcahuano 170, p. 1o. v27

ENGRASO: 15 días, manicura $ 15, m. facial 15 $, pedic. $ 20; Corrientes 1344. v5mar.

ESPECIALIDAD en plegados, bordados, randillas, festones y botones, Rojas esq. Mercedes. v28

GRAN TALLER de plegados con maquinarias rec. llg. de París, E. Iribarren, 728 Lavalle, U. T. 1727, Rivadavia. v28

LOTOS ECONOM., hago tocas, sombs., cap. grand, seda, a $ 8. Cangallo 1192. v5m

LEC., de corte, confecc., lenc., corsés, combr. y flor. art., Rioja 1611. v27

MODISTA, Paraná 152, moldes, vestidos, arreglos, precios módicos. v28

MASAJISTA, mas. eléctricos, a domic., $ 15 a 19, Recoleta 528, 3. v27

MASAJISTA, pedicura, manicura y enseño, doy diploma; Carrito 24. v1m.

MODISTA Pasaje Piedad 16, depto. 2, admite arreglos, precios módicos. v28

MASAJISTA, manicura y pedicura, se dan lecciones, Callao 581, piso 2o. v27

MOLDES sobre medidas, hago, precio módico, Talcahuano 170, 1er. piso. v27

MANIQUIES modernos, "La France Orange", Bmé. Mitre 1122. v3

MODISTA se ofrece, casa familia, 3 $ por día; Lavalle 1236, 1to. 6.

MANICURA, PED. MASAJISTA francesa; Junín 1034. v28

NO MALGASTE DINERO! "ALBY", verdadero Salvado Almendras Arroz, produce eterna juventud y belleza; tarro 1.50 en buenas farmacias y droguerías. v28

PROFESORA de corte, confección, sistema Mendía, lec. práct. y a dom., pres. exámen, Aristóbulo del Valle 1436. v29

PLISSE ACORDEON Y TABLAS A 2 $ pollera, bordados, festones, vainitas, botones al momento. Pedidos interior. Casa Cremer, Rosario 940, plaza Caballito. v4marx

SE CORTAN, pruchan e hilvanan vestidos en género, se hacen y se reforman composturas. Salta 628. v3marzo.

SRAS., corte y confección en 2 meses, sombreros, 2 meses bordados a máquina, correct. Salta 628. v3mzo.

SASTRE señoras, tailleur, fantasía, tapado 45 $, hechura con género 120, 130, 140; Callao 1621. v6

TRAJES NUEVOS y pieles se venden de ocasión, R. Peña 668, altos. v27

VESTIDOS riq. modelos, poco uso, vendo barato. Uruguay 993. v27

ZURCIDORA y tejedora, trabajos invisibles, única diplomada de verdad, la más antig., Maipú 624, U. T. 6375. Av. v5m

ZURCIDORA tejedora diplomada, trabajo fino, especial apolillado, Corrientes número 3246. v1m

AVISOS PARA HOMBRES Y NIÑOS

A $ 10 DOY vuelta sobretodos, trajes 18 $, Balcarce 240, U. T. 6668, Av. v5m

A $ 15 DOY vuelta traje y sob. y ref. hechura $ 25, Colotta, S. Juan 782. v1m

A $ 10 Y 20, DOY VUELTA sobr., trajes, $ 15 y 20; trab. fino, hech. $ 40; se ab. p. del inte., Perú 688, U. T. 1150, Riv. v37

A 30 $ DAMOS vuelta trajes, sobretodos y reformamos, trab. especial, vamos a domicilio, casa Manes, San Juan 1513. v37

CAMISAS PARA HOMBRE, hago composturas especiales; Alsina 1514. v1f

DOY vuelta, limpio, arreg. trajes, sobretod, trab. extra; Maipú 627. v27

IMPERMEABLES y peramins se arreglan y se hacen sobre medida; Sgo. del Estero 494. v27

SASTRE francés, da vuelta sobretodos, reforma todo clase de trajes, precios módicos. Victoria 1750. v27

TRAJES, sobretodos a medida, doy vuelta, quedan nuevos; arreglo, comp. tintorería propia, surcidora y tejedora. Esmerrtir Esmeralda 966, U. T. 3860, Juncal. v1sabril

FONOGRAFOS, MAQUINAS DE COSER, FOTOGRAFICAS Y ESCRIBIR

A PRUEBA vendo máq. Singer, bobina, otra lanz., 30 $. Belgrano 3425. v28

A LA MECANOGRAFIA SE VENDEN, compran, alquilan, cambian y se componen todas clases de máquinas de escribir, venta de cintas, carbónicos y todo artículo de escritorio, Moreno 923, U. T. 4852, Rivadavia. v1m.

BUENA MAQUINA SINGER, vendo, Constitución 2055, casa particular. v28

DOS BUENAS MAQS. de coser, Singer, vendo barato, San Eduardo 752. v28

FONOGRAFO vendo, con 88 discos en estuche, 55 $; Juan 259.

FONOGRAFO nuevo, gran voz y 30 piezas, regalo por $ 35; Cerrito 1072.

FONOGRAFO espléndido doble cuerda, 70 piezas, vendo 65 $. Esmeralda 962.

LAS VENTAJAS QUE ACORDAMOS y bajos precios a que vendemos nuestras máquinas de escribir, nuevas y de ocasión, no las tendrá en otra parte. Consúltenos y Vd. lo comprobará. Casa importadora "La Maquinista", San Martín 343; U. T. 4237. Av., frente a "La Nación". v28

MAQUINA Singer, vaivenes y de coser, Singer, vendo. Alberti 950.

MAQUINA de escribir y ventilador, vendo particular, Humberto 1o. 2955.

MAQUINAS de coser Singer, vendo 2 y varios muebles; Morelos 1585, Flores.

MAQUINAS coser vendo, Singer, otras marcas, desde $ 80; Bolívar 152. v27

MAQUINA APARADOR VENDO, DE ocasión, Tapalqué 5132.

MAQUINAS DE ESCRIBIR, NUEVAS Y de ocasión, garantizadas: Underwood, Remington y otras marcas. Cintas, accesorios, taller mecánico "Casa Iturrat", Lavalle 1182; U. T. 8818. Lib. v6m

SE VENDE una máquina de coser, Agujia, de poco uso. Vidal 1527.

VENDO máq. Singer bobina, nueva, 75 $, casa part., Belgrano 2805.

VENDEMOS, garantizadas, máqs. escribir usadas y nuevas. Underwood, Continental, Royal y otros sistemas, mesas, cintas y accesorios, hacemos compost. garanto Emp. Americano, Maipú 372. v28

VENTAS VARIAS

A LIBREROS: fábrica de cajas de útiles, reglas, escuadras, etc., soliciten precios, mayor y menor, Belgrano 1687.

AL BAZAR "EL TIGRE", RIVADAVIA 2640. Juegos de lavatorio, 6 piezas, $ 13.90, y todo por el estilo. Ventas por mayor y menor. Fco. Miranda.

ALAMBRE TEJIDO PARA CERDOS, gallineros, cercos y cancha de tennis; postes de toda clase, líquido; se alambran terrenos; Pueyrredón 210 y Rivadavia Nos. 8041-61. v2m.

BANDONEON NUEVO, NACARADO 71, Carasco 1081.

BASADERAS iguales a las esmaltadas, vendemos, a $ 60 c|u compl. Zavaleta 97 v28

BOLSAS trigo primer uso, sin rem. 14, maíz 13, avena 15, con rem. 10; Soler, Sarmiento 412. v28

BOLSAS nuevas 10x47", 10x50", 9x48", restrojeras y lienzos para lana, vendo muy barato; Belgrano 290. v27

BANDONEONES 71 teclas, chanfitadas, nacaradas, muy baratos, Romero Fernández, B. Mitre 947, Florida 256. v28

BOTINES, BOTINES! 10.000 PARES, para campaña, a 3 $ el par, Juan B. Alberdi número 344. v4

BANDONEONES 71, nacarados, teclado blanco, alemanes, marca A., con estuche fino, $ 250, venta por mayor y menor, Casa Sorbi, B. de Irigoyen 940. v27

CINEMATOGRAFOS y accesorios, matafuegos, transf., vdo., Rincón 198. v28

COCINA A GAS CASI nueva vendo barato, Estados Unidos 3577.

CHAPA nueva, lisa, galvanizada, líquido $ 0.36 m|n k. Q. Bocayuva 970. v3m

CHAPAS de 1|8 hasta 3|8 de 0.08 a 0.16 el kilo; Cochabamba 2552. v28

CAJONES VACIOS, GRANDES, MEDIANOS, buena est., vendo, Lavalle 641. v27

CHAPAS DE BRONCE GRABADAS, hago de 2x14 $ 9; 30x20 $ 15; 30x40 $ 25; sellos de goma $ 3. Sáenz Peña 163. v27

CASCO MANNESMAN, SE VENDE, 76 cuotas, de 6 y 8 pdas., Sanabria núm. 2891. v27

DOS máquinas para planchar cuellos y puños, vendo; B. de Irigoyen 740.

DESNATADORA Alfa-Laval de 400 litros en perfecto estado, como nueva, se vende, tratar Lavalle 147, Avellaneda. v27

ESTUFA Godin de París, tipo salamandra, de 4 hornillas, esmaltada, con aplicaciones de bronce, vendo barato. Bustamante 585.

FONOGRAFOS, SE VENDEN: 1 PRENSA; 1 de chorizo; un molinillo pequeño para carne; 1 máquina de moler o lustrar. Humberto 1o. 2955. v

VENTAS VARIAS

FUNDAS PARA JUEGO SALA Y PIANOS se va a domic., con muestra, Uruguay 182, U. T. 2256, Libertad, Despar de Rus. v1m.

HIERRO ACERADO para cortar herraduras, barato, Cochabamba 2552. v28

HOJALATA, se venden cuatro toneladas de hojalata I. C. de 8x20". Informes Paseo Colón 156, 1do. piso. v27

JARRITOS de aluminio y escudos de metal, para las fiestas patrias, vende la Fábrica Pringles 338. (Precios excepcionales para corredores y mayoristas). v1m.

LONAS BLANCAS Y RAYADAS, brin de hilo de varios anchos, precios especiales p. toldos. C. Longobardi, Bolívar 280. v28

LONAS IMPERMEABLES DE CAÑAMO, lonas de algodón en piezas y confeccionadas, precios de mayoristas; casa Longobardi, Bolívar 280. v28

MUÑECAS de cera, líquido por escasez de local, Bmé. Mitre 1123. v4

MAPAS COLEGIO VENDO BARATO, Directorio 2812, de 8 a 11.

OJO, escaleras de spruce, de 7 a 24 esc., Orán 2992, fábrica, V. Parque. v28

OJO PICHINCHEROS; se venden barato, arenques holandeses salados, y pasas sultanas. Buchardo 662. v28

PAPELES OBRA, SURTIDO COMPLETO, vdo. barato, casilla correo 1892. v8m

POR LIQUIDACION VENDO CAJONES para tomates y toda clase de envases, México 649, Avellaneda, Pilagyro. v27

PIJAMAS dinamarquesas cap. p. sem. recién llegadas, excel. calid. y de gr. rendim. ofrec., Compañía Gral. Comercial S. A., Sarmiento 527, U. T. 1557, Av. v28

SE VENDEN guarniciones usadas y nuevas, de toda clase, Belgrano 2601. v10m

SAL INGLESA garantida pura 0.35 m|l el ko. vendo, Q. Bocayuva 970. v3m.

SE VENDEN pipones para vino, chicos y grandes, Directorio 168.

SE VENDEN dos letreros luminosos; Rivadavia 3954. v27

SE VENDEN 10.000 KGS. RECORTES de bronce a $ m|n. 0.80 el kilo; Orbea y Cía., Castro 2079. v8

SE VENDEN TABIQUE PINO, alambre tejido, planchadas, etc., etc. Victoria número 2084.

SE VENDE BRONCE COLORADO, VERlo y tratar, California 724, Boca, Antonio B. Carbone y Hno., U. T. 053, Barracas.

SE VENDE UNA COCINA DE 1x1 POR 3 de alto, para calentar colá, Cangallo número 4237. v28

SE VENDEN TRES BALANZAS EN buen estado, 1 de 1.000 k., 1 de 500, con rueda y otra de 125, extranjera, casi nuevas. Vieytes 972.

TACHOS REDONDOS de 0.70x0.43 m., c. tapas, vendo; Cochabamba 2552. v28

TACHOS DOBLE FONDO, DE COBRE, para fabricación de dulce membrillo, se vden. en la calderería B. Irigoyen 1339. v28

TANQUES: SE VENDEN 2 TANQUES DE 2000 litros, como nuevos, remachados, muy fuertes, tratar 25 de Mayo 171, p. 2o. v27

TERMOMETROS CLINICOS, garantidos, recién llegados de Alemania, muy precisos, se venden a $ 2 c|u.; A. Lehmann, Maipú 231. v28

UVA por correo remite Santiago Castillo, de Godoy Cruz, Mendoza; por pedidos de la capital, Antonio Castella. Victoria 3661. v7

VENDO 4 lonas grandes para cereales, barato, Monroe 2059, Belgrano, de 8 a 9. v28

VENDO LOTE de cortes finos de culatado y encabezados. Triunvirato 334.

VENDO GALERIA HIERRO con vidrio, 1 puerta, calle cedro, usada, Crámer 780, Colegiales. v27

VENDO cocina económica 50 $, batería cocina, camita 7 $, elástico y colch. $ 15, Aviles 3130, Belgrano, tr. 83 y 97.

VENDO PRECIO MOD. MESA OPERAción, lavatorio y escritorio; Santa Fe 1857; La Moscа, Avellaneda, tranv. 102. v27

VENDO una lona impermeable de cáñamo, 3.50x4, $ 45, otra 4x5, $ 60; México Nro. 3186. v28

VENDO permanentes aparatos soldadura autógena, nuevos, baratos, Giribone 689 Avellaneda. v27

ZAPATEROS! Botines tropa, liq. a 0.35 el par, arreglados $ 3, Constitución 4059. v27

COMPRAS VARIAS

MERCADERIAS GENERALES, drogas, etc., a precios de ocasión, compramos. Ofertas detalladas a casilla correo 111. v28

PLUMAS DE GARZA, BLANCA, compro; Esmeralda 132. v27

PLUMAS de garza y paraíso, compro, Esmeralda 132, esq. 48, 2o. patio. v27

PERSONAS BUSCADAS

SE DESEA saber el paradero de Domingo Vatro, italiano, pueblo Budolato; V. Galelli, Gallo 2670.

SE DESEA conocer el domicilio en esta capital, de la señora Graciana Gatelli, francesa, de 67 años de edad, a quien busca su sobrino Juan Uthurralt, por asuntos de familia. Agradecería contestación a Casilla de Correo 7. v28

EXTRAVIOS Y HALLAZGOS

PULSERA DE ORO A ESLABONES, UN reloj de oro de 1 tapa, guarnecido de brillantes; se ha perdido el día 24 de febrero, en Villa Devoto, trayecto de la estación F. C. P. y P. Avenida Nacional a San Nicolás, será gratificado quien la entregue en la calle Nueva York 3952.

QUIEN devuelve a Mansilla 3141, un perrito blanco, lanudo, enfermo, con una mancha grande de t. todo se lo gratificará con 5 $.

RELOJ PULSERA DE PLATA SE HA perdido el día 24 en la plaza del Congreso o en el trayecto de ésta hasta Tucumán por Callao, es un recuerdo; se gratificará por su devolución en Charcas 2077.

SE HA EXTRAVIADO PULSERA PLAtino y brillantes en Villa Ballester; el que la devuelva a San Juan 1141, ciudad, será gratificado. v27

SE GRATIFICARA AL QUE DEVUELVA una máquina fotográfica Kodak, olvidada en un auto Ford, trayecto de Rivera a Constitución, entregaría Rivera 1151.

SE HA DEJADO OLVIDADA EN AUTOmóvil Ford de alquiler, una valija de mano, marcada C. A. de Azevedo, devolverla Victoria 206 que será gratificado. v28

SE HA EXTRAVIADO, tranvía 94, cartera señora, negra. Se ruega devolver los papeles que contenía. Por carta a Márcheseze, Av. San Martín 1648.

TITULO DE propiedad pertenec. a Juan José Progliasco, olvidado en el Banco de Italia y Río de la Plata, puede entregarlo al mismo Banco o a su dueño, calle Las Casas 3632, será b. gratificado. v27

MAQUINARIAS Y ARTICULOS RURALES

A VAPOR motores y calderas 4 a 500 H. P., vde. Estela; Brasil 1677. v28

A COMPRAR motores a vapor, gas pobre, nafta y kerosene, calderas verticales y horizontales toda fuerza, maquinarias industriales y accesorios en general, ltd. Cana Depietri, Moreno esq. Jujuy. v6m

CALDERA SULZER 60 Y 100 HP. VDO., Estela, Brasil 1677. v3

CALORAS, motores, nafta, filtros aceite, tachos, baratos, vta. Cerrito 21.

COSECHADORAS en buen uso, se venden 3, tratar, Belgrano 923. v28

CEPILLADORA y garlopa usada, se necesita; ofertas a C. Negroni y Cía., Corrientes 486. v1

DOS MOTORES de 7 1|2 HP. y 3 HP. respectivamente, de corriente alternada, se venden en la sección mercadero y carpintería mecánica de la casa Fargas Sabates y Russell, Bmé. Mitre 3474. v27

ENFARDADORA chica, cortadora alfalfa, rastrillo, compro ocasión; Rincón 1454.

GUILLOTINA DE MET. 2.40, pestañadora, bombo No. 3, etc., remata hoy Magrini.

GRUPOS Diesel-Polar, con generadores eléctricos, continua y alternada, de 50 hasta 250 HP., siempre en existencia, G. Bjorklund, Perú 363. v15marzo.

LOCOMOVIL moderno, 35 y 45 HP. vende Estela y C., Brasil 1677. v1o.

LAMINADORES para joyeros, motores eléctricos, c. c., bancos, balancines a tornillo, etc., líquido por cierre de fábrica, Bmé. Mitre 1145. v27

MACHIMBRADORA 4x18" escopladora, a cadena, vende Estela, Brasil 1677. v27

MOTOR A GAS POBRE, 32 HP, OTTO, véndese barato, Brasil 1677. v3

MAQUINAS de moler almendras, casi nuevas, vendo dos, Caseros 2760. v28

MOTOR 7 HP. c. c., 440 volt, vendo de ocasión, Liniers 1036. v28

MAQUINARIAS de herrería de obras remata hoy Gallimberti, ver sec. remates.

MOTOR 1|2 H. P. c. p., se vende; B. de Irigoyen 740.

MOTORES con resistencia Marelli, o|c. y c|a., de 1|10 y 1|4, vendo, Corrientes 4554, depto. 7.

MOTORES eléctricos, 30 motores de 1|4 a 100 HP., cont. y alt., dinamos, bombas, máquinas, remata hoy Magrini.

MOTORES VENDO 1 a vapor, 6 HP.; 2 de nafta, 6 HP.; Avenida Maipú 2376, Olivos. v28

MOTORES ELECTRICOS, C. C. DE 7 1|2, 10 y 35 H. P., se venden. Tratar Córdoba 2744, de 12 a 14. v27

MOTORES industr. "Diesel" 80 H. P., 2 vendemos funcionando, verlo Rondeau número 1746. v28

MOTORES eléctricos nuevos y usados, liquidamos a bajo precio; no compre sin visitar antes la Casa Guerra, Tacuarí 522.

MAQUINAS para moldear velas, de 350 a 1600 moldes sistema "Patentado" para todas las medidas, pedido e informes Manuel Chingotto, M. Acosta 1400, Avellaneda. v27

PULADORA ELECTRICA 25 HP, c. s., vendo barato, Taccari 590. v28

SE VENDE MARTINETE; ESPINOSA Nro. 2184. v28

MAQUINARIAS Y ARTICULOS RURALES

SE VENDEN maquina armar escobas, tipo norteamericano y herramientas diversas clases, tratar 8, Julián 1482. v27

SE VENDEN, ocasión única, centrífugas marcas alemanas y francesas, para lavaderos lana, e ingenios de azúcar, tratar Avenida de Mayo 634.

SE VENDEN TORNOS de precisión, máquinas hojalatería, agujereadoras, columnas y mesas, motor, transmisión, bancos carpintero y mesas Villarroel 1412, de 8 a 11.

TORNOS MECANICO, ALEMANES e inglesas, ligüidamos 20, Estela, Brasil 1677. v1o

VENDO MAQUINA nueva, extranjera, de cortar suela, 60 centímetros cajón, tratar cualquier hora; Las Heras 2281. v27

VENDO SIERRA CIRCULAR, SIN FIN, 1.00 mt., especial, pomada, con cilindros, casi nueva, ocas. única, Serrano 1911. v1

VENDEMOS urgente prensa hidr., calderas, tachos cobre, alambique, prensas aut., p. comprimidos motor eléctr.; datos P. Salomón y Cía., Sarmiento 385. v27

MATERIALES DE CONSTRUCCION

A TORTOSA HNOS. PIDA CATALOGO de puertas y ventanas de cedro, mas convenientes que de pino. Charcas 2941. v28

A $ 0.35 METRO lineal, machimbre tea 1x3 nuevo, 1|2x6 a $ 0.37 con 5 o|o de descuento, Tortosa Hnos. Charcas 2941. v28

A $ 1.70 metro lineal, tea 8x6, nuevo, 2x3' $ 0.85, 1x8 $ 0.80, con 5 o|o de descuento, Tortosa Hnos. Charcas 2941. v28

A COMPRAR PUERTAS, ventanas, calorrebajas, mat. 1a. clase, Esparza 43, a 1|2 c. Rivadavia 8300, pidan catálogo. v28

A $ 1.30 METRO lineal, Paraná 3x8, nuevo, 3x3 0.65, 1x8 0.23, descuento 5 o|o, Tortosa Hnos. Charcas 2941. v28

A $ 0.25 METRO lineal, mach Paraná, 1x3, nuevo, 1|2x8 a $ 6.27 con descuento de 5 o|o, Tortosa Hnos. Charcas 2941. v28

A $ 3. CHAPAS CANALETA, de 6' nuevas; 7' a $ 3.60, 8' a $ 4.20, 9' a pesos 4.80 y de 10' a $ 5.50, con 5 o|o de descuento. Tortosa Hnos. Charcas 2941. v28

ALBORG, cemento portland aprobado definitivamente. Unicos introductores: Compañía Comercial Sueco-Argentina, Alsina 1126. v3marz

A TORTOSA HNOS. PIDA PRECIOS tirantes de hierro doble T, CHARCAS rantes de hierro doble T, Charcas número 2941. v28

ALCO, LOS IMPORTADORES ZAGALSKY Y Co. Deben comprar maderas pino Paraná, 6 centavos pie cuadrado a precios nunca vistos, tenemos disponible 1x2, 1x3, 1x6, 1x10, 1x12, 1 1|2x12, 2x12 de primera, precios excepcionales, 1x3 a 20 el metro, 2x2, 0.40; 2x3, 55; 3x6, 1.10; 3x9, 1.50; pino tea 1x3, 20; 2x3, 50; 3x3, 78; 3x4, 1.05; 3x6 1.58; 1x2, 26; piso 32, primera 35, chapas gruesas las mejores marcas y "Globo", de 5 a 12 pie, 0.47 1|2, machimbre Paraná el metro 23, cielorraso 16, cedro paraguayo canteado seco, todas medidas, saltefio 23, el pie cuadrado, postes quebracho un lote a $ 1 c|u., Catamarca 251. v25

BALCONES, puertas, portones, celosías y mat. en general, remata hoy Gallimberti

BALDOSAS coloradas nuevas, tipo Marsella, a 35 $ el millar, portland a 10 $ barrica, mosaicos buena fabricación, gran variedad, a bajos precios, vendemos, A. Grigoy y Cía., Zavaleta 97, fábrica. v28

CABRIADAS aprobadas, líquido, un lote: Rivera 1770. v28

"CERESITA" contra humedad en las casas, único medio eficaz, prospectos gratis Perú 655. v3marzo.

GRAN LIQUIDACION DE MOSAICOS, DE calidad inmejorable, para patio y vereda. Se vde. de fábrica. Derrego 1869.

HIERRO ángulo, cuadrado, planchuela, chapas negras, galvan., lisas y canaleta, caños galvan. y p. cuna, Sarmiento 4101 v4m

LADRILLOS, especiales de cal, vendo, J. Bernasconi, U. Telefónica 27, San Vicente, F. C. S. vi

MOSAICOS, atiendo pedid. ciudad y campo. Castagnino, Av. La Plata 443. v28

MOSAICOS calcáreo-graníticos y vereda, vde. barato. Derrego 2618. v28

PARA MATERIALES de construcción, a y usados, cons. precio, Grigoy y Cía. Salta 1952. v28

PORTADAS, PERSIANAS, celosías, chapas canaleta, verjas etc., remata hoy, Gallimberti.

PERSIANAS, celosías, tirantes de todos perfiles, hierros en general, columnas etc., vendemos, precios sin competencia, entrega inmediata, Cochabamba 3077. v25m

PIELES F. C. CORTADOS DE MEDIDA para construcción vendo, Moreno 680 y Rivera 1200. v4m

SE VDEN. guarniciones usadas y nuevas de todas clases, Belgrano 2961. v4m

SE VENDE POLVO de ladrillo, San José 1759. v27

SE BUSCA chapa canaleta nueva y usada, en cambio de un anillo de $ 125 o de 70 $; Freyre 3076. v27

TIRANTES de todos perfiles, hierros en general persianas, celosías, columnas etc., vendemos, entrega inmediata, precios reducidos, Cochabamba 3077. v25m

VENDO ZINC Y MADERA USADA; VIAmonte 2546.

VENDO 6 OBLEOMAS en nueva, 1.10x2.20, Miraflay 1024, se hace todo trabajo.

VENDO portón, cochera y puerta cancel correspondiente, cedro, ventanas y otras, Inclán 4265.

ASAMBLEAS

ADJUDICACION CANTON HERMANOS y Doctores Elíseo y Zoilo Cantón". — Se invita a los señores acreedores a concurrir a la Asamblea que tendrá lugar el día 5 del próximo marzo a las 15.30 en el local Maipú 231, primer piso, para tratar la siguiente orden del día: 1o. Lectura y aprobación de la Memoria y Balance General cerrado al 31 de enero de 1921. 2o. Prórroga de la liquidación por un plazo no menor de un año. 3o. Estipulación de los honorarios de la comisión por sus trabajos hasta el día de la fecha. 4o. Designación de dos acreedores para firmar el acta de esta Asamblea.—La comisión. v2m

AVISOS VARIOS

A TODA HORA PODRA USTED HACER ejercicio con toda clase de aparatos y lecciones de box, prof. diplomado, baño caliente y frío; Rivadavia 865. v27

DIVORCIO ABSOLUTO, NUEVO ENLACE en el Uruguay, Clérici, Callao 44. v27

DIVORCIO ABSOLUTO, NUEVO ENLACE en el Uruguay, Clérici, Callao 44. v1s

EL CLUB Atlético M. Zabala comunica a los poseedores de números de la rifa del automóvil Overland, que ésta ha sido postergada para el 1o. de julio.

PALCO COLON: TURNO PAR, bajo o balcón, cómprase, ocurrir a José Martínez 25 de Mayo 253. v27

TELEFONO pagaría a quien recibiera encargos peinador, Venezuela 1756. v28.

VENCIENDO EL PLAZO PARA RETIRar el auto rifado el 29 de dbre. pdo., se hace saber que el poseedor del número agraciado, deberá presentarse dentro de los tres días de la fecha, perdiendo en caso contrario todo derecho al mismo. 25 de febrero 1921. Club Social San Telmo.

AUTOMOVILES ACCESORIOS Y AFINES

AUTOMOVILES y camiones nuevos y de ocasión, vendo, Victoria 2154. v28

AUTO volturette, Dietrich, se vende; Sarmiento 3308. v27

AUTO VENDO, Dion Bouton, 16-20 y Mors 18-24 o chassis, Serrano 2478. v27

AUTOMOVIL SE VENDE BARATO, Cadillac Triunvirato 4850.

AUTOMOVIL se reciben en depósito; precio módico. Brasil 949.

AUTO FORD, se vende con taxímetro, listo para trabajar, Gurruchaga 551 (garage), antes de las 11.

AUTO SPRINGUEL, c. landaulet de vidrio, en perfecto estado, muy barato, se vende, Córdoba 2860. v28

AUTO OVERLAND, CON CARROCERIA y taxi, listo para funcionar, se vende, ver y tratar Ascuénaga 973. v28

AUTO BIANCHI, VENDO 3.500 $, Estirado; cocheras para Ford 40 $; Nicaragua 5944; U. T. 2986, Palermo. v28

A LOS autos descompuestos, consulten a Izquierdo, Añaz 162, por la pieza que le falte, ganará el 50 o|o. v28

AUTOMOVILES Y CAMIONES, antes de comprar, visiten gran exp. Av. de Mayo 1460.

AUTOS: Hago pinturas desde 75 $, fundas de hilo lavable, 50, capotas faetón 75; trabajos de tapicería y carpintería barato, La Barcelonesa, Medrano 325. v29

AUTOMOVIL ISOTTA FRASCHINI, con carrocerías doble faetón y landaulet, en perfecto estado, se vende, por ausentarse el dueño. Pavón 2466. v28

BLOC de 2 y 4 cilindros, Renault Chasron y otras marcas, vendo; San Carlos 4125.

CARROC. landa., Ford, otra grande auto doble faeton, liq. Cabildo 2348. v6m

COMPRO auto Ford con facilidades; dirigirse a J. S., Figueroa 1877.

CARROCERIA LIMOUSINE COMO nueva, se vende; Tucumán 1678. v28

CAPOTAS Ford, fundas, etc., líquido mitad de precio, pichincha. Pilero; Medrano 34. v28

DOBLE FAETON HUDSON, SUPER SIX, en perfecto estado, se vende, Colón número 415 (Avellaneda; Bs. Aires). v28

FORD faetón, vendo; J. E. Uriburu 1068. v28

FURGON FORD NUEVO, MUY BARATO vendo; Segurola 1944. v27

FORD, d. faetón, con mejoras, vende ocasión, Victoria 2154. v28

FORD LANDAULET con taxi, vendo $ 2.300 B. Mitre 2349. v27

FAMILIA vende regio auto "Hispano", limousine y "Fiat", doble faetón, con arranque, Perú 1573, tratar de 12 a 16 v27

FORD doble faeton, poco uso, particular, todas mejoras, a prueba vendo urgente $ 1.350; tratar Medrano 94.

FORD USADO DE HUELLA 1m68, modelo 1916, con carrocería de reparto se vende. Casa Iturrat, Alsina 2250. v1m

**GOMA DE CUBIERTAS DE AUTOMOvil, usada, se venden 2000 kilos, ofertas a casilla correo 488. v27

AUTOMOVILES ACCESORIOS Y AFINES

HUSPANO SUIZO 12|15 HP., limousine desmont., vendo, Humberto 1 1222. v28

HUDSON D. faetón, en perfecto estado, vendo ocasión, Victoria 2104. v27

LANCIA, vendo o alquilo para remise a prueba o refer.; Masa 2146. v1

MAGNETO BOSCH y de otras marcas, nuevos y usados, se venden calle Rivadavia 1900 (contrasuelo). v9m

MAXWELL modelo 18, landaulet en perfecto estado, trabajando con taxímetro propio, arranque eléctrico, se vende por tener que ausentarme. Tratar Corrientes 951, 3do. piso. Escrit. 7. v27

NATIONAL espléndido, d. faetón, 7 asientos, completo, vdo. Av. de Mayo 1400. v28

POR AUSENTARME vendo urgente Ford T. y americanas, casi nuevos. Verlos Rivera 425, Pilotto.

PEUGEOT doble faeton, capota milord, motor, en perfecto estado, se vende, verlo garage Olimpia, tratar Brovedani, Florida 32.

RENAULT 2 vendo chasis; Pallers y todo repuesto; Rivadavia 5077. v10

REGIA CARROCERIA LANDAULET, doble vidrio, con torpedo, se vende de ocasión; Urquiza 1230.

SE VENDE CARROCERIA DOBLE FAEton, perfecto estado; Callao 11. v27

SE VENDE Renault 2 c., lim. desm., ver Thames 79, tr. Mármol 745, de 7 a 12.

SE VENDE Hudson 7 asientos, 8 cil., poco uso, 8go. del Estero 727, de 10 a 12.

STUDEBAKER d. faetón, 7 asientos, perfecto estado, vendo ocas. A. Mayo 1400. v28

SE VENDE un auto Ford en buenas condiciones de uso, $ 0.280; dirigirse a J. C. Arenas, Navarro, F. C. S.

SE VENDE automóvil inglés de primer orden, torpedo, casi nuevo, llegado Europa seis meses, buena comisión a intermediario. Dirigirse Chacabuco 129, 1er. piso, izquierda. v27

SE VENDE UN AUTOMOVIL STUDEbaker, 6 cilindros, tipo sport, carrocería, regia Gleniake, con asientos y tapizado de cuero legítimo. A toda prueba. Verlo y tratar, calle Palermo 4144, todos los días de 13 a 15. v28

TAXI PARISIEN SELLADO, SE VENDE, 350 $; Jujuy 1366, de 17 a 19. v27

TELA IMPERMEABLE INGLESA, PARA capota, recién recibida, vendemos a $ 3.50 el metro, Av. de Mayo 1400. v27

VOITURETTE americana, elegante, arranque eléct., barata; D. Funes 873. v28

VOITURETTE DION BOUTON, se vende, casi nueva, tipo torpedo, con asiento atrás $ 1.800; Serrano 564.

VENDO RENAULT LANDAULET, 4 CIlindros, tipo 10|14, con taxi, Urquiza 1231.

VENDO PEERLESS SEDAN O COUPE, por necesitar solamente uno de los dos, sumbos coches poco usados y en perfecto estado, precio baratísimo, comisarse a T. A. W., Alsina 983.

VENDO A PLAZOS, CON GARANTIA comercial, o permuto por casita, seis cubos Ford con taxímetros, dos meses uso; tratar el lunes de 14 a 18; Lavalle 624.

CHAUFFEURS PEDIDOS Y OFRECIDOS

A CAD FORD Y EUROPEO, garanto libreta, prec. mód. Junín 834. v28

A CAD. "SAMPAIO", chauffeurs y mecánicos mot. a explosión, garanto libreta diur. noct., Ford, europ., Garay 3059. v3m

A CADEMIA CHAUFFEURS LINO; GAranto enseñanza hasta obtener libreta; Ford y europeos, Posadas 1528. v27

A SPIRANTES chauffeurs, no gasten dinero sin cobr. Escuela, Constitución 2934 enseñanza garantida Ford, europeo. v28

APRENDA a ser buen chauffeur profesional. Clases de teoría y manejo día y noche, grandes talleres, cualquier reparación, garantía y seriedad; lecciones a particulares; visítenos, Cangallo 1330. v.0marz.

CHAUFFEUR japonés se ofrece, Corrientes 2165. v27

CHAUFFEUR se ofrece, varios años de profesión, Entre Ríos 136, Casil. v27

CHAUFFEUR precisa para coche europeo, Neuquén 560.

CHAUFFEUR soltero, práctico en Peugeot particular, se precisa; Cabildo 2941

CHAUFFEUR práctico en Ford, taxi, rec. preciso, indispensable estas condiciones Salpachia 1545, de 8 a 9.

CHAUFFEUR ofrécese, informes de 5 años, competente en todo trabajo del ramo; Santa Fe 1491. v28

CHAUFFEUR soltero, con registro y serio, ofrécese para casa particular, sin pretensiones; E. Unidos 1873; A. Cabo. v28

CHAUFFEUR se ofrece para particular, joven italiano, sin pret.; dir. por carta o personalmente. B. Mitre 1679. v1

CHAUFFEUR se ofrece particular o camión Ford y tomaría un coche taxi dando un tanto por mes libre de todo gasto; calle Virrey Cevallos 1080; E

CASAS: LOCALES Y PIEZAS BUSCADAS

EN BELGRANO; se busca casa de 7 a 8 piezas, con o sin jardín, para familia alemana, dirigirse Pino 1636 U. T. 146-v28

FUELO para deportes o casa con terreno aparente, en esta capital o pueblo circunvecino, desde alq. Pringles 456. v1m

FAMILIA inglesa necesita casa en Belgrano o Palermo, alquilar $90 $, consultar a Hernán, Hotel de Mayo. v1

HABITACIÓN O HABITACIONES independientes y comodidades, desea matrimonio sin hijos, como inquilino, cerca de Entre Ríos 2134. v27

JOVEN 16 años necesita pieza amueblada a pensión; entre Chile y San Juan, Perú, Entre Ríos. Ofertas P. B., Alsina 1037.

MATRIM. busca casita 2 o 3 p. o pieza c. con fondo, casa pocos inq., garant. a meses. Pampa 2957, Sr. G. Neuchus.

MATRIMONIO sin hijos, busca casita 2 piezas, Colegiales, Saavedra, $ 80 y fianza; P. Wolf, Zabala 2844.

MATRIMONIO distinguido desea pieza con pensión en casa familia decente, único inquilino; radio Victoria 4600; Bi-Rivadavia 949; M. G.

MATRIMONIO con 2 nenitos, desea sala o dos piezas, uso cocina, en familia; radio Almagro, Caballito; precio a Fentz, Cochabamba 3214.

MATRIMONIO extranjero con hijita buscan una pieza amueblada, sin pensión y con uso de cocina. Radio: Belgrano o Palermo. Ofertas con precio a R. M., Carlos Pellegrini 1139, 2o. v27

MATRIMONIO extranjero, sin hijos, desea alquilar casa de 5 ó 6 piezas, con jardín, de preferencia Vélez Sársfield o en un pueblo del F. C. O. hasta Haedo, escribir a A. B., San Martín 142, esc. 20. v1

MATRIMONIO sin hijos necesita sala, comedor o pieza grande, en casa decente y de corta familia, como único inquilino. Radio: Caballito hasta Floresta, no más de 8 cuadras de Rivadavia. (Por carta solamente Curapaligüe 21, Barracas. v27

NECESITO pensión y pieza sm., en flia. sola, cerca M. M., Esmeralda 319, 2o. p

PIEZA 30 $, BUSCA señora con 2 hijas may., Pedro Goyena 1758, Flores. v27

PIEZA busco en hot. o casa chica, amueb. ref. a cént., V. Bloco, B. Irigoyen 471 v27

PIEZA CON CAMA, SIN OCHOCHON NI ropa, deseo muy cerca Constitución. Indicar precio a Orlando, Salta 1514.

PROF. necesita casita para dar lecciones de piano y canto en cambio de $ 20 y bocadillos. Da y pide ref.; Bosdo 63. v28

PIEZA SIN MUEBLES en planta baja o participación en un escritorio, busca representante. Escribir, Casilla Correo No. 1979. v28

PROFESOR superior de piano y canto, alemán, busca pieza amueblada en familia seria, donde hubiera ocasión para lecciones; Maipú 450.

PROFESORA normal, con niña de 3 años y sirvienta, desea alquilar dos piezas en casa de familia decente, precio 70 $. Dirigirse San Juan 4130.

PIEZA AMUEBLADA con pensión de 1a., desean dos jóvenes en casa de familia decente, y como únicos pensionistas. Radio; entre Callao, Santa Fe, Gallo y Corrientes. Escribir Hotel Galileo, pieza 30. v27

SE BUSCA, galpón 16x25 mts. para uso industrial, cerca Bucarelli 2033. v28

SEÑORITA PRECISA una pieza de 12 a 15 $; por carta Lima 217, C. G.

SE BUSCA CASITA VIA TIGRE; KOHL, Lavalle 530.

SRA. SERIA desea alquilar pieza en casa de flia., $ 25 a 30. Esc. Pavón 2990.

SE NECESITA ALQUILAR CASA DE 7 piezas, baño, luz eléctrica, baja y sin altos; Canning 2283, 1er. piso.

SE DESEA alquilar pieclta para hombre solo, c. b., sobre el puerto, avisar correo a G. T. D., Cangallo 1041. v1

SE DESEA alquilar un terreno baldío para campo de deportes. Propuestas por carta a Secretario, Sarmiento 3462. v1

SEÑORITA decente busca pieza en casa de personas mayores, casa baja, radio Belgr. o Palermo, Maure 2852, a Sta. María

SEÑORA sería desea tomar pieza y pensión en casa fam. decente, único inquil. Por carta ind. precio, A. A., Lavalle 870.

SEÑOR SERIO BUSCA SALA O 3 PIEZAS sin muebles, casa baja, con o sin pensión, único inquilino, ofertas Entre Ríos 330, señor García.

SE DESEA ALQUILAR CASA, 4 HAB. y dep., radio, Bolívar, Constitución, Entre Ríos, Av. Mayo, por carta a J. O., Alsina 390. v27

SE NECESITAN dos piezas amuebladas, con pensión, en casa seria, en San Martín; dirigirse personalmente o por carta a L. R., Catamarca 1078.

SALA AMUEBLADA, con pensión buena, dentro de Callao, precisa matrimonio solo, como únicos inquilinos, dirigirse por carta indicando precio y ubicación a C. Weiss, Parana 358.

SE DESEA alquilar para matrimonio solo, sala bien ventilada con almuerzo, distantes unas 6 cuadras Plaza Mayo. Radio Sud. Se prefiere sin únicos inquilinos. Casilla de Correo 1628. v27

TRES MATRIMONIOS BUSCAN SALA amueblada y pieza, único inq., dirigirse Rivadavia, Beauchef 1685. v1

ALQUILER DE PIEZAS SIN MUEBLES CON Y SIN PENSION

ALQUILANSE salas sin muebles, baño, teléfono; Maipú 434. v28

ALQUILO pieza para 1 ó 2 hombres solos; Carlos Calvo 584. v28

ALQ. GRANDE y lujosa pieza, matr. solo, vest., jardín; Rawson 943. vim.

ALQUILASE COMEDOR A HOMBRE solo, o matrimonio sin hijos, Caseros 2891

ALQUILASE comedor a personas mayores, Corrientes 3735.

ALQUILASE sala espaciosa con balcones, a personas mayores; Perú 517.

ALQUILO linda sala y antesala; Carlos Pellegrini 570, altos. v28

ALQUILO SALA Y ANTESALA hombre solo, Agchorena 426, dep. C.

ALQUILO PIEZA A HOMBRE SOLO; Uruguay 75. v28

ALQUILO PIEZA, Corrientes 1258, dep. 7 planta baja. v28

ALQ. PIECITA A HOMBRE SOLO, Boulogne Sur-Mer 486, dep. 9. v28

ALQUILO pieza con cocina, a señora sola, referencias mutuas, Yapeyú 639.

ALQUILASE PIEZA CON PENSION, familia aragonesa, Victoria 1720. vl

ALQUILO SALA CON 2 VENTANAS A la calle en casa chica; México 1626.

ALQUILANSE PIEZA Y PIECITA, Alsina 657, 2.o piso.

ALQ. pieza y pens. a 2 caball. distinguidos, argent., Esmeralda 963, depto. C.

ALQ. LINDA PIEZA para 1 o 2 hombres solos; Independencia 2257.

ALQUILASE SALA CON 2 BALCONES, Malvinas 447.

ALQUILASE amplia habitación para hombres solos, prec. mód., Alsaco 511.

ALQUILO 2 LINDAS PIECITAS, NAZCA 38 y Rivadavia.

ALQ. SALA y salita, juntas o separadas, en casa flia., Zapata 406. v28

ALQUILANSE SALA, ANTESALA Y COcina indep., Humahuaca 4266.

ALQUILO PIEZA A HOMBRE SOLO, calle San Juan 1846.

ALQUILASE SALA Y habitaciones cómodas; Piedras 682.

ALQUILASE SALA, antesala y pieza a personas mayores; Alsina 2448.

ALQUILASE sala y antesala juntas a personas serias; Piedras 769, 2o. piso.

ALQUILO pieza a hombre solo; Belgrano 1414 (altos). No hay papel.

ALQUILO 2 piezas juntas a 1 ó 2 personas solas; Córdoba 680. v28

ALQUILO pieza sin muebles y pensión, 1|2 c. del subt.; Yapeyú 78.

ALQ. a 1 ó 2 cab. sala con o sin pensión, únicos; Castelli 824, 2.º piso E.

ALQUILO pieza a personas mayores; Vianonte 843, no hay papel.

ALQ. SALA con balcón, pensión, hombre solo; U. T., B. Mitre 1505, 2o. izq., esc.

ALQ. A HOMBRES solos pieza, altura del Parque Lezama, inf. Viamonte 1842.

ALQUILASE UNA SALA, Pueyrredón N.o 812, 3o. piso.

ALQUILASE LINDA PIEZA SIN COcina; Lavalle 2267. vl

ALQUILO pieza sin muebles para hombres solos, San Juan 1061, depto. 1B.

PERSONA formal alquilo linda pieza, $ 45, con luz; Santa Fe 2090.

ALQUILASE PIEZA GRANDE, 1 o 2 hombres, C. Calvo 856, dep. 4.

ALQUILASE pieza para hombre solo; Güemes 4321. vl

ALQ. PIEZA con pens. a 2, baño, teléf., doy gens. sin p., Paso 269. v28

ALQUILO 2 PIEZAS CORRIDAS, Callao 1064.

ALQUILANSE 2 piezas en casa de familia, único inq. Río Cuarto 2748. vl

ALQUILANSE dos piezas y salas, juntas o separadas. Estados Unidos 1945.

ALQUILO PIECITA HOMBRE SOLO; Avellaneda 940.

ALQUILO PIEZAS, SALAS BARATAS; C. Pellegrini 167. v28

ALQUILASE SALITA IND., sin coc. a pers. mayores, Medrano 91, altos.

ALQUILO pieza a hombre, Guayaquil No. 166.

ALQUILO pieza a señora sola, independ., único inquilino, 25 $, Alsina 2776. v28

ALQUILO DOS PIEZAS JUNTAS A MAtrimonio sin hijos, Artes 168.

ALQUILO pieza a uno o dos caballeros, con o sin pensión; Lavalle 413.

ALQUILASE amplio comedor a matrimonio o p. mayores; Rioja 1742.

ALQUILANSE comedor y pieza a matrimonio solo o pers. may., Bulnes 1685.

ALQUILO pieza a hombres, con baño, Venezuela 676, piso 3o., dto. 3.

ALQUILANSE 2 piezas juntas, calle Paseo 1031. v28

ALQUILO SALA SIN COCINA; CHARcas 2352.

ALQ. SALA EN CASA CHICA, A DOS personas may., Tacuarí 68, 1er. piso. v28

ALQ. HOMBRES solos pieza, altura Parque Lezama, inf. Viamonte 1842.

ALQUILASE UNA SALA, Pueyrredón N.o 812, 3o. piso.

ALQUILASE LINDA PIEZA SIN COcina; Lavalle 2267. vl

ALQUILO pieza sin muebles para hombres solos, San Juan 1061, depto. 1B.

PERSONA formal alquilo linda pieza, $ 45, con luz; Santa Fe 2090.

ALQUILASE PIEZA GRANDE, 1 o 2 hombres, C. Calvo 856, dep. 4.

ALQUILASE pieza para hombre solo; Güemes 4321. vl

ALQ. PIEZA con pens. a 2, baño, teléf., doy gens. sin p., Paso 269. v28

ALQUILO 2 PIEZAS CORRIDAS, Callao 1064.

ALQUILANSE 2 piezas en casa de familia, único inq. Río Cuarto 2748. vl

ALQUILANSE dos piezas y salas, juntas o separadas. Estados Unidos 1945.

ALQUILO PIECITA HOMBRE SOLO; Avellaneda 940.

ALQUILO PIEZAS, SALAS BARATAS; C. Pellegrini 167. v28

ALQUILASE SALITA IND., sin coc. a pers. mayores, Medrano 91, altos.

ALQUILO pieza a hombre, Guayaquil No. 166.

ALQUILO pieza a señora sola, independ., único inquilino, 25 $, Alsina 2776. v28

ALQUILO DOS PIEZAS JUNTAS A MAtrimonio sin hijos, Artes 168.

ALQUILO pieza a uno o dos caballeros, con o sin pensión; Lavalle 413.

ALQUILASE amplio comedor a matrimonio o p. mayores; Rioja 1742.

ALQUILANSE comedor y pieza a matrimonio solo o pers. may., Bulnes 1685.

ALQUILO pieza a hombres, con baño, Venezuela 676, piso 3o., dto. 3.

ALQUILANSE 2 piezas juntas, calle Paseo 1031. v28

ALQUILO SALA SIN COCINA; CHARcas 2352.

ALQ. SALA EN CASA CHICA, A DOS personas may., Tacuarí 68, 1er. piso. v28

ALQUILER DE PIEZAS SIN MUEBLES CON Y SIN PENSION

ALQ. LINDA SALITA C. 3ATS Y BAÑO, Gral. Paz 2138 (Belgrano).

ALQUILASE pieza a mayores, sin cocina, $ 20, Castro Barros 1912.

ALQUILO PIEZA A SEÑOR HONORABLE Chacabuco 1346. v28

ALQ. 2 piezas sin mueb. con pens., 1 g. p. 2 compañ. Ecuador 1669, p. 8 d. v28

ALQUILO cuarto a uno o dos caballeros; casa familia; Río Bamba 1170.

ALQUILO cuarto, caballeros solos, Coronel Díaz 1789, una cuadra de Santa Fe.

ALQUILASE PIEZA 35 $, PARA UNO O dos hombres; Castelli 844. v28

ALQUILO pieza con ventana a señor solo, 25 $, referencia, E. Unidos 875. v28

ALQ. DOS piezas grandes, 1er. piso, esq. para escritorio, tr., Cangallo 30. v28

ALQUILASE linda piecita para caballero decente, Agrelo 3570. v v28

ALQ. UNA PIECITA, PARA HOMBRE solo, decente, C. Calvo 3397.

ALQUILASE sala o 2 piezas, matrim. o 2 pers. mayores, Espinosa 770. v27

ALQUILANSE 2 lindas salas, pers. may., refer., único inq., México 1494. v28

ALQ. A MATRIMONIO SOLO, 2 espléndidas piezas, único inq., casa flia. muy decente; San Salvador 5456. vim.

ALQUILO DOS LINDAS PIEZAS, una $ 45 otra $ 26; hay baño instalado, para personas mayores, Lavalle 1846, dpto. 11. v27

ALQ. sala o antesala a 1 ó 2 caballeros, fam. respetable, 1 cuadra estación Colegiales, Conesa 672. v27

A MAESTRAS y estudiantes, sala, pieza muy barata, familia muy decente, calle Bustamante 1041. v27

ALQ. PIEZA Y COCINA indep. a mayores, único inq., Morón 3989, Floresta. v27

ALQ. sala y antesala o 2 piezas, todas comodidades a matrimonio o persona sola, único inquilino, Rivera 1219, altos. v27

ALQUILASE p. soltero o para escritorio hermosa sala independiente, vestíbulo con balcones a la calle; Paraná 520. v27

ALQUILASE PIEZA GRANDE A 1 O 2 personas, casa buena familia, sin cocina, Independencia 750. v28

ALQUILASE gran sala dividida, con cocina, para mayor o matrimonio solo; Cevallos 1733. v28

ALQ. 3 PIEZAS GRANDES CON COCInas indep. en casa de matrimonio solo, Moreno 551, Floresta.

ALQUILO sala a matrim. sin chicos o a mayores; única familia. Siena Peña 649. v28

SEÑORITA o CAB. ALQUILO SALIta con balc., un alo. inquil., Laprida 1095.

ALQ. PIEZA GRANDE Y 1 CHICA EN altos, a personas mayores Catamarca 996.

ALQUILO piecita a matrimonio solo, con cocina, en 15$. Informes Salta y Arenal, Lanús.

ALQUILASE pieza grande en casa de familia, para hombres solos o señora; Huerro 286, esquina Arévalo.

ALQUILASE sala grande, 50 $; pieza, $ 40; hombres solos, casa muy tranquila. Arenales 2348.

ALQ. 2 PIEZAS grandes y una chica en casa de familia, a matrimonio solo o personas mayores; Rioja 1098.

LQUILANSE 3 amplias piezas, baño, cocina indep., a pers. mayores, único inquilino; Bogotá 3726.

ALQUILO PIEZA PARA 1 O 2 HOMbres o matrimonio que trabaje afuera, 40 $; Río Bamba 930.

ALQUILO DOS HERMOSAS salitas a matrimonio bien, único inquilino, cuarto baño, cocina, com, 75 $, Potosí 4292.

ALQ. EN CASA ANTIGUA, 3 habitaciones juntas a personas mayores, altos, interior; Alsina 1215.

ALQ. PIEZA GRANDE sin m. y pensión o sin ella, a 2 señores, La Paz 575, 3o. (altura Tucumán 1700).

ALQUILO PIEZA PARA HOMBRE SOlo, único inquilino; Boulogne Sur Mer 961. v28

ALQUILO COMEDOR, PIEZA GRANDE a 1|2 cuadra de Montes de Oca; Aristóbulo del Valle 1766.

ALQ., PERSONA SERIA, UNA PIEZA grande, ventilada, sin cocina; Bartolomé Mitre 2052, Depto. 12. v28

ALQUILASE por separado comedor y antecomedor a matrimonio solo, espléndidas comodidades; Cochabamba 1227.

ALQ. señor solo o dos, linda pieza sin muebles, baño, luz, casa decente; informes San Juan 1119. No hay papel.

ALQUILO COMEDOR GRANDE, CON ventana, 80 $, a matrimonio sin chicos o mayores, Victoria 2344.

ALQUILO 2 SALAS a mayores y 1 pza. a hombres solos; Piedras 591 2o. p., letra C.

ALQUILASE pieza para hombres solos o matrimonio que no necesite cocina, calle Santiago del Estero 1174.

ALQUILO sala y antesala a mayores y piecita, para hombre o persona sola; Cochabamba 4125.

ALQUILASE pieza chica a hombre solo, Convención 1639, Caballito, al 6100 de Rivadavia.

ALQ. PIEZA CON PENSION, HOMBRES solos, familia española; San José núm. 124. v28

ALQUILO ANTESALA, gn., casa flia., comod. completas, teléf., solamente caballeros distr. mód., ref., Cochabamba 1866.

AMPLIO COMEDOR Y UNA PIEZA SE alquilan juntas a matrimonio solo, alquiler módico, único inquilino; Leandro N. Alem 1748, 2o. piso.

ALQUILASE pieza para dos caballeros, con pensión en familia, precio módico, ventilada y mucho sol, casa tranquila, Alsina 2688. v28

ALQUILO dos salas con balcones en casa matrimonio a 2 o 3 personas mayores; todas comodidades; único inquilino. Referencias; Convención 593.

ALQ. 3 SALAS, CALLE, BAJOS, MATRImonio o personas mayores, toda comodidad, único inquilino, 120 $, Cevallos número 662. v1

BELGRANO, flia. sería alq. pieza cómoda, hombre solo, refer., Obligado 1380. v28

COMPAÑERA de pieza, se ofrece; Asara 1533, por el mismo radio.

COMEDOR ALQ. SIN COC., TELEF., baño, flia., Mendiola 2427. v28

COMEDOR con luz y cocina, alq. a matr. solo; Freyre 1372. v28

COMPAÑERA de pieza, busco de edad; Cangallo 1157. v27

CEDE matr. solo a igual 3 piezas, etc., a cambio de pensión, Canning 2040. v27

CABALLO 2413, ALQUILO UNA PIEZA, único inquilino. v28

COMEDOR ALQUILO, Venezuela 2842.

COMEDOR SE ALQUILA, LEONES 2464

COMEDOR Y PIEZA, ALQUILO PARA personas mayores y pieza para hombre solo, San Juan 2412. v1

COMEDOR, COMODIDADES, ALQUILA mayores, luz eléctrica, cloacas, único inquilino; Congreso 2492.

CORTA FLIA., único inq., alq. linda pieza con o sin pensión a Sra. o Srta. honorable; Belgrano 1665, piso primero.

COMEDOR Y PIEZA ALQUILASE A matrimonio solo o personas mayores, único inquilino. Entre Ríos 1931. v28

DOS PIEZAS SE ALQUILAN A HOMbres solos o matrimonio sin chicos, único inquilino, Av. La Plata 391. v27

DOS SALAS y comedor indep., en c. de familia, alq. a matr. o persona sola; barrio tranq., Arenales 3452.

EN CASA de soltera sola alquílanse 3 piezas a señor solo, teléf., Asunción 431.

EN hogar dist. alq. sala con pens., ref., Donato Alvarez 192, Flores.

EN CASA CHICHE, ALQ. 2 P., A F. M.; Nicaragua 4627, depto. 2o. v16

EN FLORES ALQUILO UNA PIEZA, hab. a hombre solo, Terrada 85. v28

EN FAMILIA se desea compañero de pieza, sin balcón, y pensión; C. Pellegrini 119, 3o. v28

EN CASA DE FAMILIA ALQUILASE espléndida sala, todo confort, Parána 468, primer piso. v27

EN FLORES SE ALQUILA LINDA PIEza, personas mayores o matrimonio sin chicos, se piden referencias; Morón 3381.

EN CASA DECENTE se alquilan 2 habitaciones, comedor y piecita, comodidad único inq., 170 $, Constitución 1734. v27

EN CASA DE FAMILIA SE ALQUILA sala con balcón, a matrimonio solo; Santa Fe 1279.

EN FAMILIA DISTINGUIDA PIEZA con pensión, dos caballeros, dando referencias; Brasil 620. v28

EN CASA DE FAMILIA SE ALQUILAN dos piezas con cocina, baño y luz eléctrica, con seis líneas de tranvías en la puerta; Herrera 2477. v1

EN LA PARTE más céntrica de Belgrano, Cabildo 1910, 2o., piso, con ascensor en casa matr. solo, se alq. 1, 2, o 3 p. a la calle a matrimonio solo, señoras o señor respetables.

EN FLORES, A 4 C. SUTE, ALQUILASE en familia honorable, comedor amplio y pieza, cocina independiente y comodidades, a matrimonio sin chicos o personas mayores, precio 85 $, referencias mutuas, Ensenada 466.

FAMILIA alq. linda pieza en terraza a 1 o 2 hombres form. Progreso 1789. v27

FLORES, alquilo dos piezas juntas a matrimonio sin hijos, Camelias 3792.

FLORES: En casa familia, se alq. sala, 2 hab., baño, Gavilán 1020, comb. 84. v27

HERMOSA SALA o pieza, hombre serio o matrimonio, únicos inquilinos, comida a gusto, servicio completo, no es pensión, reserva, Cangallo 753, 3er. p., der.

TENDA PIEZA, entrada independiente, sin muebles, se alq., Cangallo 746, 1.er p.

MATRIMONIO solo alq. pza. o comod. a pers. serias. Esmeralda 865, D. 5. v27

OLIVOS, URIBELARREA 1947, EN CAsa extranjera; se alq. 2 o 3 piezas.

PIEZAS se alquilan a caballeros; sin muebles. Humberto 1o. 484.

PIECITA, dormitorio en casa familia, alq. con pensión, Tucumán 1544, dpto. 12.

PIEZA ALQUILO A MATRIMONIO SOlo; Rocamora 4328.

PIEZA ALQ. A MATR. SOLO U HOMB.; Gascón 41.

PIEZA SE ALQUILA para hombres solos o matrim. sin hijos, C. Calvo 923.

PIECITA A HOMBRE SOLO ALQUILO; Arenales 2680.

PIEZA se alquila para hombre solo; Charcas 429, dpto. 2.

PIEZA CHICA, alquilo, para hombre solo, Maipú 876.

PIEZA ALQUILO A SEÑOR O TOMO compañero, Sgo. del Estero 1055.

PIEZA INDEPENDIENTE alquilo a caballero solo, Salguero 624.

PIEZA con cocina, se alquila, Victoria número 1530.

PIEZA GRANDE ALQ. A HOMBRES O matrim. solo, Santa Fe 1491. v28

PIEZA Y PENSION, Charcas 1038.

PIEZA SE ALQUILA, A PERSONAS SOlas, casa de flia., Paraguay 4177. v28

PIECITA se ALQ. A HOMBRES SOLOS, con luz eléct., Constitución 3620

PIEZAS sin muebles, se alquilan, con o sin pensión, Valentín Gómez 3037. v27

PIEZA grande, se alquila, y comodidades, Montevideo 1065, Dto. 8. v28

PIEZA con pensión a señora o señorita sería, única inq., Directorio 2647, Flores. v28

PIEZA con luz, para señor solo, en casa de familia tranquila se alquila, Loria 963.

PIEZA para hombre o mujer sola, alquilo; Pasaje Sarmiento número 35, altura Rivadavia 2659.

PIEZA con ventanas, mucho aire y sol, alquila, señora o señorita, 20 $, Rioja 1847, dep. 6. v28

PIECITA independiente, para hombre solo, se alquila, casa de familia, 20 $, Pavón 2818.

PIEZA CON BALCON A LA CALLE AlquÍlase en casa moderna, con todas comodidades, a caballero; Espinosa 71 altura Rivadavia 6700, Caballito. v1

SE ALQUILAN DOS PIEZAS A PERSOnas mayores; Gallo 1419.

SE ALQUILA una pieza grande; 1x4; para hombre solo; tr. fuñes, Lima 162.

SE ALQUILA PIEZA PARA HOMBRE solo, Aroma 1039, 1co. derecha.

SALA GRANDE A FAMILIA O taller, comodidades, alquilo; Venezuela 982.

SE ALQUILA PIEZA A HOMBRE solo, en casa de familia; Solís 275. v28

SE ALQUILAN 2 piezas 4x4, juntas, a mayores; Talcahuano 1147.

SE ALQ. SALA y antesala, juntas o separadas, B. Mitre 4165.

SE ALQUILA comedor para personas mayores; Azcuénaga 591. v1

SE ALQUILA pieza para hombre solo, 20 $; Av. de Mayo 789.

SE ALQUILA comedor a personas mayores; Alsina 1379.

SALA 4x5, COCINA SOLA, ALQ. A MAyores, altos, Gral. Urquiza 307, 40 $.

SE ALQUILA PIEZA PARA UNA O DOS personas mayores; Venezuela 3477.

SE ALQUILA UNA PIEZA PARA 1 O 2 hombres; Sulpacha No. 3.

SE ALQUILA UN COMEDOR, UNICO inquilino; Pasco 23.

SE ALQ. PIEZA, HOMBRES SOLOS, O cochero, Misiones 176.

SE ALQUILA ANTESALA, HOMBRES solos, Piedras 657.

SE ALQUILA LINDO COMEDOR, a matrimonio solo, Alsina 2963.

SE ALQUILA pieza para hombre solo; Humberto 1o. número 389.

SALA alquilo con todas comodidades, alquiler razonable; Artes 156.

SALITA LINDA ALQ. a 1 caballero solo, Pueyrredón 1932. v28

SE ALQUILA pieza a personas mayores o matrimonio; Rioja 1681, Dto. 6. vl

SALA y antesala alquilo, único inquilino; R. Peña 438, 1er. piso.

SE ALQUILA UNA PIEZA; CALLE CHIclana 3160.

SE ALQUILA una pieza a matrimonio; Directorio 129.

SANTA FE 3366, sala de tres balcones sin muebles, con pensión. vl

SE ALQ. 2 PIEZAS CHICAS, PARA HOMbres solos, Morón 3560, y Orán.

SE ALQUILA pieza a matrim. solo, muy ventilada, Alsina 2327, dep. 35. v28

SALA c. entrada indep. y antesala, alquilo, Alsina 3545.

SE ALQUILA pieza a matr. solo; Mompox 1771, altura E. Ríos y Brasil. v28

SE ALQUILAN 3 hermosas habitaciones, con comodidades, Ecuador 952.

SE ALQUILA piecita a señora sola; Carlos Calvo 1193.

SE ALQUILA PIECITA, PARA HOMBRE solo, Alsina 2927, depto. 41.

SE ALQUILA UNA PIECITA PARA hombre solo, Victoria 2326, depto. L.

SE ALQUILA 1 PIEZA A MATRIMONIO solo, Cuba 2912, Belgrano.

SALTA 180, SE ALQUILA PIEZA a uno o dos caballeros.

SALAS ALQ. c. pensión a caballeros o matr., c. o s. muebl., Cevallos 462. vl

SE ALQUILA PIEZA A PERSONA SOla, Argerich 18.

SE ALQUILA una pieza para hombre solo, amueblada, 1er. piso, Bmé. Mitre 829.

SE ALQ. pieza a hombres solos o personas mayores, Cangallo 2083, dto. 6.

SE ALQUILA, PIECITA PARA HOMBRE solo, Belgrano 2040, dep. H.

SE ALQUILA UNA PIEZA para hombre solo; Cerrito 146, 2o. piso, izq. v27

SEÑORA necesito, compañera de piezas que trabaje afuera; Belgrano 1935. v27

SE ALQUILAN 2 salas, casa de familia; Entre Ríos 1290. v27

SE ALQUILA pieza a 1 o 2 cab., c. o s. pensión; Belgrano 2027, depto. 4. v27

SE ALQUILA pieza a hombres solos, Cerrito 1146. v27

SE ALQUILA una sala con pensión, U. T. Bacacay 2050. v27

SEÑORITA DESEA compañera de pieza, Sarmiento 559. v27

SALA Y PIEZA SE ALQUILAN, SEPAradas; Córdoba 2437, 4.o piso. v27

SE ALQUILA una pieza para hombres solos; Salta 537. v27

SE ALQUILA una pieza arriba, a persona sola, Zapiola 1333. v28

SE ALQUILAN SALAS CON BALCONES, Cangallo 1283, tercer piso. v27

SALA Y ANTESALA, se alquila a mayores, en 100 $, Catamarca 1031. v27

SE ALQUILA en sastre, 2 piezas para taller, Esmeralda 465. v28

SALA INDEPENDIENTE a señor, único inquilino, alq.; Chile 427. v28

SALA, dormitorio y piecita, juntas, com. se alq., Matán 2715, esq. Deedo 1900. v27

SE ALQUILA PIEZA A PERSONA SOLA único inq., Lafinur 2937, Palermo. v27

SE ALQUILA UNA SALA GRANDE, C. Pellegrini 815. v27

SE ALQUILA un comedor grande a matrimonio solo, 50 $, Gaona 2014. v27

SE ALQUILAN 2 piezas para personas mayores, calle Estados Unidos 1785.

SALA ALQUILASE, señora sola, pensión, Guise 1858.

SE ALQUILA una pieza para hombre solo, con luz; Fosse 1036. v28

ALQUILER DE PIEZAS SIN MUEBLES CON Y SIN PENSION

ALQUILASE PIEZA grande para hombres solos; Moreno 1355, depto. 2.

SALA Y ANTESALA sin cocina, alquilo, único inq., Sgo. del Estero 594.

SALA Y ANTESALA ALQUILO A MAtrimonio o mayores, Cayena 650.

SE ALQUILAN 2 piezas; Sulpacha número 170.

SE ALQUILAN tres hermosas piezas, con departamentos, Treinta y Tres 184.

SE ALQUILA piecita para hombre solo; Garay 3017.

SE ALQUILAN 2 TIEZAS EN CASA DE familia decente; Estados 3454. v1

SE ALQUILA pieza para hombre solo; Aroma 1088, 1.º, izquierda. v1

SE ALQUILA pieza con balcón, a señor solo, 20 $. Rivadavia 1131.

SE ALQUILA sala y antesala a una familia; calle Lambaré 1148. v28

SE ALQUILA UNA PIEZA PARA DOS; Sáenz Peña 454.

SE ALQUILA UNA PIEZA PARA HOMbres solos; Chile 870.

SE ALQUILA COMEDOR A PERSONAS mayores; México 463.

SE ALQUILA GRAN PIEZA, Bernardo de Irigoyen 1475, a mayores.

SE ALQUILA PIEZA PARA HOMBRE solo, con luz y aire, Charcas 429, dep. 6.

SALA GRANDE SE ALQUILA, A PERsonas mayores, Humberto 1. 1145.

SE ALQUILA 1 PIEZA A MATRIMONIO y 1 piecita; con referencias; Artes 744.

SE ALQUILA PIECITA PARA HOMBRE solo, M. de Oca 281, depto. 17. v28

SE ALQUILA UNA sala para personas mayores; Constitución 3080.

SE ALQUILA una salita a personas mayores, único inquilino; Rioja 1266.

SE ALQUILAN 2 PIEZAS PARA mayores; Rivadavia 3535.

SE ALQUILA sala y antesala, junto o separ., p. 1 ó 2 p., c. o s. m., Bulnes 2150 v28

SE ALQUILA en casa familia honorable, dos piezas al frente, a matrimonio solo; Alvarez 1924, Palermo.

SE ALQUILAN en Colegiales, sala, antesala, secrit., vestíbulo, pieza de servicio, en casa de altos, único in., Fco. Lacroze 2826

SE ALQ. PIEZA grande a hombres solos, en casa familia, 1 cuadra estación Medrano, Yapeyú 67. v28

SE ALQUILA PIECITA CON PENSION, a hombre o señorita sola, San Lorenzo 858, 2o. piso.

SE ALQUILA pieza para dos hombres, pers. decentes; calle Leandro N. Alem No. 972, piso 3o., D. F.

SE ALQUILAN en casa moderna salas sin muebles, con o sin pensión; Caseros 1690. v28

SE ALQUILA UNA ESPLENDIDA SALA, dos balcones a la calle, Av. Montes de Oca 280, U. T. 1066, B. Orden. vim.

SE ALQUILAN dos salas con balcón, a matrimonio solo, en casa de idem., Santiago del Estero 1994.

SALITA CON BALCON ALQUILO señora o señorita solamente, único inq., 23 pesos; Monte Dinero 1640.

SALA y antesala se alquilan, calle Dean Funes 1134, a matrimonio solo o señoras.

SE ALQUILAN 2 PIEZAS grandes y 1 chica con luz eléctrica y demás comodidades, L. M. Campos 439. v28

SEÑOR desea compañero de pieza y pensión, se piden y se dan referencias; Belgrano 538, piso 2o. v27

SE ALQUILA 1 pieza grande con todas las comodidades, tranvías 99, 85, 88 y 64; Morelos 721. v27

SALITA se alquila en casa amplia y ventilada, para 1 o 2 hombres solos, Catamarca 1085. v27

SE ALQUILA SALA grande, una o dos piezas juntas o separadas, calle Progreso 1140, Constitución. v27

SE ALQUILAN 2 grandes habitaciones con balcones a la calle y gran vestíbulo, sin cocina, entrada independiente, únicos inq. B. de Irigoyen 670, 2o. piso. v27

SALA c. entrada indep. y otro dormitorio con muy buena pensión, teléf., baño, confort, se alquila a matrimonio o persona sola; Montevideo 751.

SALA Y ANTESALA, toda comodidad, alquilo, personas mayores o matr. sin hijos, casa regia, flia. distinguida, Almte. Brown y Matheu, razón, Paraná 870, $ 120. v28

SE ALQUILA COMEDOR AMPLIO PARA matrimonio solo o personas mayores; B. de Irigoyen y Brasil, Pasaje Internacional, entrada 2, dto. 8. v28

SE ALQUILA SALA Y ANTESALA A matrimonio sin hijos, distinguido, en familia respetable, precio módico, Bustamante 1236. vl

SE ALQ. EN CASA MODERNA DE matrimonio sin hijos, amplio comedor y pieza contigua a matrim. solo o personas mayores. Referencias. Epuyén 546 esq. Gaona, subt. R. Janeiro, (no hay papel)

SE DESEA ALQUILAR a personas dist. 3 ó 4 habitaciones en departamento central, dos cuadras del Congreso. Unico inquilino, baño, cocina y teléfono. Darán informes, Belgrano 2040, de 10 a 11 y 15 a 17 horas. E. A. T., 2o. piso. v27

HABITACIONES AMUEBLADAS CON O SIN PENSION

ALQ. PIEZA AMUEBLADA, PENSION familia, teléf., Defensa 553. v28

ALQ. piezas amueb. con pensión a matr. o pers. formal, Cangallo 2481. v27

ALQ. pieza bien amueblada, para caball. solo, hay teléf., Libertad 36. v27

ALQUILO sala amueblada a dos hombres, Victoria 1021, 2o. piso. vlmar.

ALQUILASE UNA PIEZA CON MUEblos y pensión, Rivadavia 1319. v28

ALQUILASE SALA AMUEBLADA A mayores, Callao 581, piso 2o. v29

ALQUILASE SALA y antesala, amuebladas, Victoria 639, 2o. piso. v27

ALQUILANSE PIEZAS bien amuebladas, San Martín 819. v27

ALQUILASE en familia honorable, habitación con muebles y p. Alberti 847. v27

ALQ. PIEZA, CON PENSION, CON O sin muebles, Esmeralda 329, p. 2.o v27

ALQUILANSE piezas, amuebladas, a la calle, se da pens.; Belgrano 888. v28

ALQ. PIEZA AMUEBLADA en casa de familia, Agüero 1330, dep. A. v28

ALQUILASE linda pieza amueblada, casa familia; Alsina 1060. v28

ALQUILO comedor amueblado y pensión, y piecita, 30 $, Anchorena 1252. vl

ALQUILASE PIEZA AMUEBLADA para caballero solo, Paraná 930. v28

ALQUILO a caballero linda pieza amueblada barata, Paraná 460. v28

ALQUILO sala y pieza amueblada con pensión; México 990. v27

ALQUILASE pieza con o sin muebles; G. Urquiza 250. v27

ALQUILO PIEZA AMUEBLADA, señor solo, hay teléfono, Cangallo 1545. v27

ALQ. sala y pieza interior bien amueblada, Cangallo 1053, 2o. piso. v28

ALQ. PZA. AMUEB., c. o s. pens., matr. 1 ó 2 caball, médico; R. Bamba 364. v28

ALQUILO ANT. SALA Y PIEZAS CON muebles, Chacabuco 726. v28

ALQUILASE PIEZA AMUEBLADA CON pensión, casa familia; Moreno 1733. v27

ALQUILASE pieza amueblada; Humboldt 2413, a una cuadra est. Palermo. v28

ALQ. sala amueblada con pensión, casa seria, Sulpacha 462. v27

ALQUILO linda sala con muebles; Viamonte 1532, 2o. piso, derecha. v28

ALQ. PIEZA amplia, b. amueblada, con pensión, casa flia., Julio 224. v27

ALQUILO L

INSTRUCCION PUBLICA

ACADEMIA NAVAL PARSONS. — Director oficial armada Argentina, ex profesor Escuela Naval Gomá, antes, en últimos exámenes, obtuvo más becas que todas demás academias juntas y las más altas calificaciones. Ingresaron: Cárcs, Aquino, Vargas, Cairó, Bello, Pantín, Pereira, Foulkes, Davel, Colona, Vargas, Blanch, Casilli, Moreno, Vera, Salinas, D'Amato, Gabrielli, etc. Ingreso Militar y Naval; Vicente López 1750 (plaza Congreso). U. T. 1140, Rivadavia. v28

BACHILLERATO completo, individual, enseño a conciencia. Lavalle 647.

BACHILLERATO seguro, 3 términos 1 año, sin abon. prof., Córdoba 1636.v3

BACHILLERATO, años, términos, 1 año, seguro, domic., Córdoba 1635. v4m

BACHILLERATO, regulares, libres, aplazados, ens. ec. 2 dom. Córdoba 1635. v4m

BACHILLERATO, FLORIDA 705, términos 3 exámenes en lugar 45. Prof. v27

BACHILLERATO, FLORIDA 705, latín, inglés, italiano, francés, prof. v27

BACHILLERATO, FLORIDA 705, EN 3 términos, ciens., mat., letras, prof. v27

BACHILLERATO PARA EMPLEADOS, libros gratis, prof. Florida 705. v27

BACHILLERATO PARA SEÑORITAS, maestras norm., prof. Florida 705.v27

BACHILLERATO, DIURNO, NOCTURNO, para adultos, prof., Florida 705. v27

BACHILLERATO, FLORIDA 705, AHORA inscribiéndose, darán lec., 26. tér. dic., ex. tér. 11. bach. marzo 1922, prof. v27

BACHILLERATO, título perfecto en un año dando exámenes por términos, sistema ministerial. Honorarios después aprobar examen. Colegio "Mariano Moreno". Córdoba 2334. v27

COLEGIO VICTOR HUGO, incorporado: Venezuela 1155, grup. y externos. v28

COLEGIO, ALBERDI 4014, pupilos 30 $; tranv. 48; gran casa-quinta. v28

CANTO: lecc. prof. ex art. lírico, llegado Milán; mét. práctico, Paraguay 1090.

COLEGIO de niñas, chalet, aparte, tratar C. M., Humberto 1o. 1351, varones.

COLEGIO Italo-Franco Argentino, Cabildo y Repúblicas 2361, pupilos $ 30.

COLLEGE ROLLIN (43.o año), Sgo. del Estero 841, estudios completos. Francés desde 1er. grado, pup., 1/2 pup., exter. v28

COLEGIO "NEGROTTO", incorporado al Nacional, Santa Fe 5141, inscripción abierta, pupilos, cuarto y externos. v12

CONTABILIDAD, caligrafía, ort., arit., tened., lecc. particulares; prof. Francisco Bernardo; Suipacha 170. v13

COL. "CURRY" "INCOR. LUJOSO ESTAB." Ens. prim. y secund., abierta inscripción. pup. y ext.; Moreno 957. v27

COLEGIO Charlemagne, para niñas, incorporado. Pupilas y externas. Se reciben señoritas pensión. Belgrano 1166. v28

CONSERVATORIO Paganini. Programa Ítalo-Argentino. Enseñanza superior de la música, Corrientes 4626, Av. Forest 679. v15m

COLEGIO INGLES, 1138 Montes de Oca, 2150, casa-quinta, salud y educación. Establecido 1897. Director: Laurence Dillon. v1marzo

COLEG. NEGROTTO, PARA SEÑORITAS incorporado Normal 10. Curso 1o. al 4o. año, 15 $ mes. Internas, externas. Corrientes 3843. v1

COLEGIO BRITANICO, Bolívar 569. Incorporación completa. Enseñanza integral. Recibense inscripciones regulares y libres. Pupilos y externos. Apertura de los cursos 1.o marzo.

CATEDRAS DE MUSICA; PREPARACION para los concursos del Consejo N. de Educación; Mansilla 2723; U. T. 4527, Juncal. v27

COLEGIO LAVALLE, director J. Vera, prof. y contador. Clases elementales superiores y comerciales. Pupilos, medio y externos. Varela 347, Flores (casa-quinta) Pidan reglamento. Fundada en 1911. v28

COLEGIO CISNEROS (INCORPORADO) hasta 3 grados y 2 años en uno. Gran local para pupilos, 4.000 metros terreno. Alimentación especial, abundante. No hay vacaciones. Av. Montes de Oca 745, Unión 3003 E. Orden. v12marzo

CONSERVATORIO MELANI, DR. DAVID Bolla, dirección México 2017. Clases en la casa central, Entre Ríos 709, con salas de estudio para alumnas que no tengan piano. No se cobra matrícula ni derecho de examen; U. T. 1455, Lib. v8

COLEGIO SAENZ PEÑA, chalet y 4 casas unidas. Pupilos 65 $, 16 prof. Grados Nac., ingreso, Teneduría. Tiene museo, parque, biógrafo instructivo, banda. Reglamentos ilustrados gratis, Rivadavia 7232, ambos teléfonos. v27

COLEGIO LUPPI, ESQUIU 1361. INCORporado al C. N. M. Moreno. Fundado en 1918 por su actual director E. Colombo Lupni, instalado en una amplia casa-quinta sobre una cuadra con jardines y cancha de ejercicios físicos. Pupilos de 1o. y 2o. años, 80 mes, grados desde 4o. $. v28

COLEGIO RIVADAVIA, Rivadavia 3854.—Incorporado al Nacional Mariano Moreno. Abierta la inscripción para los alumnos del Nacional, Comercial y grados primarios. Ingreso al Naval, Militar y Mecánica. Admite externos, medios pupilos y pupilos desde 50 $. v3

COLEGIO CARLOS Ma. DE ALVEAR, Rivadavia 3447, U. T. 2165 Mitre.—Rectora P. Domínguez Rivarola. Incorporado al Nacional. Preparación sólida del bachillerato, comercial, naval, militar, agronomía y veterinaria, desde 65 $ y externos desde 15. Clases de esgrima, idiomas y música. Inscripción abierta. Pida prospecto. v2

ESCUELA DE BAILE HOLST, de todos los bailes modernos, Cangallo 1570. v27

ENSEÑANZA RAPIDA PIANO, VIOLIN; Prof. alta escuela; F. Lacroze 2030. v1

ESCUELA Argentina de Música, S. F. 200 becas, Corrientes 4626, Av. Forest 679. v7m

ESCUELA de baile, V. Darago e hijos, dipl., atendida por los mismos prof. y profesoras, 15 $ mens. Callao 341. v28

ESCUELA Graduada, Alemana, Cangallo 2169, incorporada. Jardín de infantes. 1o. al 6o. grado. Francés e inglés. 1o. y 2o. año Nacional. Pídanse prospectos. v29

ESCUELA DE BAILES. Doy 12 lecciones por 12 $. Profesoras atienden clases día y noche. Callao 786. Esta tiene enseñados 1815 alumnos y no conversaciones. Tengo maestras y domicilios. Hay ventiladores.v3

ESCUELA DE BAILES. LA MEJOR DE la capital, dirigida por el renombrado prof. norteamericano Mr. Wilson. Gran éxito por su pronta enseñanza de principiantes en las últimas novedades, 12 $ completa con tango. Visita libre, maestras, Rivadavia 2556. v4m

ESCUELA DE TANGO Y BAILES sociales. El éxito obtenido por esta escuela, en estos carnavales, constituye la mejor prueba de su competencia en la enseñanza. Pues con verdadera satisfacción hemos visto a los alumnos desempeñarse en los bailes como veteranos. Es la escuela más capacitada para instrucción, por ser su profesor de baile, también de música, y es sabido lo que esto significa; 30 $ hasta saber bien bailar, recuerda 1 $. Domingos 5 $ por mes. Lecciones especiales convencional. Casa seria. 30 profesoras competentes. Director Rafael Corral, calle Salta y Victoria. Ns. 2311, U. T. 7869, Libertad.

FRANCES, ex prof. Berlitz, dipl. en París, conv., gram. Nac., ingreso Facult., Derecho con textos exig., Av. de Mayo 715.

FRANCES, profesor parisien, a dom. Método Berlitz; gram. Ingreso Fac., Derecho; Alberto; Talcahuano 1211, d. E. vi

GUITARRA y violín enseño rápido a domicilio, C. L., Godoy Cruz 2915. v28

HIPNOTISMO, EDUQUE SU VOLUNTAD, para tener éxito en todo, curar neurastenias, manías, timideces, rubor, etc. Prof. Juan Espinosa, autor de libros, hipnotista, 18 años de práctica en consultorios médicos; Paraná 880. v27

INGRESO PARTERAS, garantido, profesor, Belgrano 2275. v27

INGLES, FRANCES, IT., ESP. Lecciones, a domicilio; Cangallo 1743. v28

INGLES, franc., esp., al., it., a domic., prof. Wittner, C. Pellegrini 317. v27

INGLES, profesor, da lecciones a domicilio, desde $ 5 por mes, San José 453 v27

INGLES, francés, etc. Prof. extranjero, $ 4.10 mens. 3582 R. Mitre 3582. v29

INGLES, francés, prep. rápido a dom., precio módico; Corrientes 1268, 1o. d. 18. v27

INST. PTE. SARMIENTO, incorporado Nacional Belgrano, internos y externos. Corrientes 3829. v1o.

INGLES. Ex profesora Berlitz. Sistema rápido. Convers comercial, a dom., clas. part. Prec. mód., Av. de Mayo 715. v27

INSTITUTO FONTANA, 2.a enseñanza, Sarmiento 765, continúa inscripción medio pupilos y externos. v28

INGLES, profesora de Londres, $ 10. Clases gram, conv., domic., mód. Viamonte 1469, dpto. 2. v28

INSTITUTO FEMINA. — CALLAO 600.—Internas, medio internas y externas desde 6 años. El Instituto Fémina, ocupa cinco propiedades contiguas y próximamente efectuará grandes ensanches. Baños fríos y salientes. Grandes patios.

INCORPORADO AL LICEO NACIONAL DE SEÑORITAS
A LAS ESCUELAS NORMALES
Y AL CONSEJO N. DE EDUCACION
SUBVENCIONADO
POR EL SUP. GOB. DE LA NACION
Cursos especiales o de adorno.—En estos cursos es el único establecimiento entre sus similares, cuyo título es medianamente válido, pues es el único Instituto incorporado en sus ramas y que si no lo está en todas es por no haber sido incorporación posible en algunas de ellas. Estos cursos son los siguientes: Francés, (Alianza Francesa), 3 horas diarias de clase por cada curso, inglés, 3 horas igual que francés; Italiano, castellano, caligrafía, (cursos especial para señoras y señoritas mayores); declamación, danzas clásicas, (niñas de 7 a 14 años), fantasía y bailes de salón para señoritas, canto, piano, violín, solfeo y armonía, repujado en cuero y metales, pirograbado, esculturas en asta y madera, grabado en vidrios, metales, miniaturas, pintura a pluma; dibujo y pintura (copias programa de la A. N. de Bellas Artes); bordados, encajes, tejidos, etc. Corte y confección de vestidos y modelos especiales de lencería. Preparatorios y regulares

INSTRUCCION PUBLICA

INSTITUTO "NICOLAS AVELLANEDA", Venezuela 1061. Incorporado al Nacional Rivadavia, director Aníbal B. Destuge (ingeniero civil). Cursos elementales, sec. com., ingr. a la facult. Pupilos y ext. La inscripción vence el 28 febrero. v28

LECCIONES DE INGLES por Miss Doris pers. formales, Corrientes 1277, 2o. v28

LECCIONES SOLFEO, piano y canto, Tucumán 1794, 1er. piso. vl

LECCIONES en inglés, se dan por profesor experto, Charcas 1651. v6m

LICEO ARGENTINO GENERAL BELgrano, en Florida, F. C. C. A., frente a la estación. Jardín de infantes; grados; Nacional y Liceo; idiomas; labores; artes manuales; guimnasia; se atiende de 14 a 16. v28

MAESTRA italiana ext. Consejo Nac. se ofrece a familia; Lar Chicuita 5767. v3

MAQUINA escribir $ 8, taquigrafía Pitman, ortografía, aritm., caligr., Perú 1465, San Juan 3543. v27

MAESTRO dipl., esc. normal Entre Ríos se ofrece para clases particulares o colegio. G. González, Talcahuano 917. v28

MAQUINA ESCRIBIR AL TACTO
TAQUIG. PITMAN PERFECCIONADA
ORTOG. Y REDACCION CARTAS
Son las especialidades del gran Instituto Jun p. adultos sexos, Maipú 753, renombrado por su maravillosa enseñ. fácil, rápida, económica, hechos y no palabras, no se cobra hasta probar gratis y convencerse. Taquigr. en pocas semanas, primera semana gratis. Escritura a máq. con guía constante, método nuevo, científico, dando rapidez extraord., sin cansancio. Ortografía y red. cartas en 35 lecciones del mayor éxito. Profesores especialistas p. cada materia; a todas horas, de 8 a 22. Diplomas, empleos por turno. Pida interesante folleto gratuito. v5

PROFESORA superior de piano del cons. Pallemaerts, Pedro Goyena 1605. v28

PROFESOR prepara alumnos a domicilio, sabe latín; Tucumán 215. v27

PROF. de piano, recibida cons. Williams, lecc. part. y a dom., Cangallo 1627. v27

PROFESORA de piano, canto italiano, francés, a domicilio, B. Mitre 2533.v6

PROFESORA piano y solfeo, da lecciones en casa y a domic., Lavalle 857, dto. 1.

PROF. de piano del Williams prepara niñas a dom., Hoode 63, va a pueblo cerc. v2

PROFESORA de piano y solfeo, diplomada, argentina, da lecciones y a domicilio, Ombú 472. v1

POR $ 5 enseño en 3 meses piano, violín, mandolín, guitarra, bandurria; bandoneón, acord., flauta, solf., Sarmiento 1843.v28

PROF. sup. piano y solfeo, prepara a concurso cátedras de música; México número 1582. v1

PROF. FASANO, lecc. casa y dom., solfeo, armonía, piano, violín o instr. en general precio acomodado, Moreno 1498. v2

PROFESORA da lecciones francés, castellano, grados 1o. a 6o. años, del Nacional, precio módico, Alvarez 2382. v27

PROFESOR de violín, piano y armonía, preparación para optar a las cátedras de las escuelas; Uspallata 869. v1o.

PROFESORA DE PIANO y solfeo, da lecciones. Presenta examen. C. Pellegrini núm. 722. v28

PROF. del Nac. prepara años, $ 30; grados 1.o a 6.o, $ 15; garantía absoluta, Moreno 1484, U. T. 6107, Lib. v22m

PROFESORA superior de piano, conservatorio Thibaud Piazzini, da lecciones y prepara exámenes, U. T. 3668, Av., por carta Cangallo 689.

PROFESORA de piano y solfeo dipl. del Conserv. de París, enseña en casa y a domicilio, lecciones inmejorables, adelantos rápidos garantidos. Por carta o personalmente de 11 a 12, Entre Ríos 226. v28

SEÑORA francesa, profesora de la Alianza Francesa, da lecciones de francés; Venezuela 686. v28

TAQUIGRAFIA y máq. en 2 meses listo; J. Olivera, Sarmiento 710. v13m

TAQUIGRAFIA A DOMICILIO; F. S., P. Colón 1145. v27

PARTERAS

A. P., partera, recibe pensionistas a precios módicos, Ayacucho 417, s. chapa. v2m

A PARTERA profesora, partos, cur., pensión 20 $, c. gr., s. ch. B. Ríos 226.v4m

A. CHIVALE, partera dipl., pensión, emb. curac. $ 10, s|ch., Alberti 1124. v28m

A PARTERA prof., trat. y operac., proc. moder. p. 5 $, Tacuarí 1126. v4

A PINORI, partera especc. cur. éx. seg., pens., pr. mód., s. ch., Cangallo 2511.v2

A TIENDE partera partos, curac., p. desde 6 30, s. ch., Catamarca 506.

A. F. M. DE SERRA, partera; recibe pensionistas. Consultas de 13 a 17. Brasil 627. v1

A TIENDE curac. ráp. y eficaces sin dolor, partera ex prof. jefa Maternidad Madrid, Bs. Aires; cons. gratis, Piedras 535. v4marz.

ECHEVARRIETA, profesora de partos, recibe pens., prec. mód., Chile 1591. v1

FRAOLA, partera, cons. grat., de Guipúzcoa a Paraguay 1248; sin chap. v28

IRENE D. DE BIACCHI, partera; recibe pens., U. T. 2651, Pº Charcas 3322. v13

M. MANGIN, partera, curac. seg., p. mód., cons. gratis, Paraguay 3088. v1m

MALERBA, partera prof. jefa matern. Turín, Bs. Aires, partos, curaciones, pens., $ 40; Callao 1307 s. chapa. v27

PARTERA, partos, embarazos y curaciones, pensión $ 4 por día; Chile 2125. v28

PARTERA Mecroff, hemorragias, partos, curac., pens. $ 40. Corrientes 2940. v28

PARTERA cirujana, pensionistas, Josefa B. de Casanovas. B. Irigoyen 1105. v28

PARTERA PROF., recibe pension. precio mód., U. T. 6469, Lib:. Pozos 330. v1o.m

PARTERA, rec., pens., miércoles gral. para los pob., C. Calvo 2985 13 a 17 v25m

PARTERA especc., pensionista, casa seria y acreditada; Tucumán 2026. v.

PARTERA FRANCESA, ex jefa Maternidad París, sin chapa, Uruguay 1055. v4

PARTERA ex jefa Maternidad, esc. part. curación, pensión, prec. mód., sin chapas, consultas gratis, Alberti 2130. v28m

PARTERA RECIBE PENSIONISTAS del campo y ciudad, facilidad de pago, cura rap., Córdoba 2570, sin chapa. v17

PARTERA Zapurmaya, partos, hemorragias; curaciones, pensión; Pueyrredón núm. 583. v28

PARTERA, ex jefa Maternidad, escuela de parteras de la capital, hemorragias, embarazos, partos, curaciones, médico para los casos de urgencia; Sarmiento 1913. v8m

PARTERA especialista en enfermedades de señoras, curaciones y consultas, todos los días de 15 a 19; casa seria, recibe pensionistas, precios módicos, Chile número 2630. v28

PROFESIONALES PEDIDOS

AYUDANTE tenedor de libros con preferencia poseyendo francés e inglés necesito; dí. y pret. a C. Correo 475. v27

AYUDANTE contador, joven, con buena letra, preferible sepa inglés y francés, se necesita, dirigirse indicando referencias etc., a Contador, Casilla Correo 970. v17

CELADOR para colegio se necesita, tratar de 10 a 12; Rivadavia 6687.

CELADOR se necesita, externo, con muy buenas ref.; Moreno 957. v27

CELADORA precisa escuela; sábado y domingos libres, sueldo 30; Orán 1259

CORRESPONSAL en inglés y francés, necesita casa importadora; dirigirse casilla correo 791. v27

CELADOR práctico y enérgico se necesita; presentarse hoy hotel La Paix, Rivadavia 1155, domingo y lunes de 11 a 12. v28

CONSEJO NACIONAL DE EDUCACION. —Llámase a examen de competencia, a los aspirantes a cátedras de música en las escuelas primarias de la capital. Datos, en Inspección Técnica (Rodr. Peña 953). Quedan sin efecto todos los certificados y solicitudes anteriores. — El Secretario General. v18m.

DEPENDIENTE práctico para farmacia y conf., se prec., Brasil 1100.

DEPENDIENTE farmacia práctico necesito, por carta, indicando edad, nacionalidad y última farmacia, Río Janeiro 302.v27

MANICURA se necesita para atender consultorio; calle Garay 1463. v27

MAESTRA diplomada preciso para 3er. grado, Santa Fe 3277. Colegio.

MAESTRO francés preciso, 2 h. diar., en cambio pensión, Humberto I 1351.

NECESITASE maestro normal o autorizado, para dictar 6o. grado, interno en colegio importante. Referencias por carta a B. Liori, Alsina 1549.

PROFESOR autorizado para 5o. grado, se necesita; Venezuela 1765.

PROFESOR interno autorizado se precisa, Viamonte núm. 1051, Lanús, de 9 a 11. v28

PROFESOR autorizado, que pueda dictar clase comercial y dibujo, se necesita para pueblo de la provincia de Bs. As. Tratar calle General Urquiza 450.

STA. DACTILOGRAFA preciso, Maipú 412, present. hoy de 9 a 12, buen sueldo, Casciola.

SEÑORITA se necesita para correspondencia comercial a máquina; se prefiere taquígrafa. Sueldo $0|100 $ mensuales. Ecos a Cas. Correo 1046, ind. ref.v28

TAQUIGRAFA dactilógrafa con mucha experiencia, se necesita. Ofertas con indicación de pretensiones a Casilla de Correo, Central 1081. v27

PROFESIONALES OFRECIDOS

AUXILIAR de farmacia ofrécese droguería como empleado corredor o cobrador o farmacia pueblito cercano, con gar., Humberto I 2421. v27

CONTABILIDADES por horas, llevo y arreglo atrasadas; Humahuaca 4366. v23

CONTABILIDADES arreglo comerciales quiebras, libros atras. y mal llev. etc. atiende contador público, honorarios reducidos; Lavalle 1913. v28

CONTADOR práctico se ofrece, estanancia o casa comercio campaña; conoce; explotación de bosques; ramos generales; agricultura; ganadería; lanas y frutos del país. Posee certificados y referencias; dirigirse Rasgorri 31, capital. M. E.

DIBUJANTE proyectista, confecciona planos en general, prec mód. Belén 2150. v27

PROFESIONALES OFRECIDOS

DEPENDIENTE 2.o farmacia, práctico, se ofrece, cin. o campaña, escribir Montevideo 742. v27

MAESTRO autorizado, grados, ofrécese. Echeverría, Gaona 539, Ramos Mejía. v27

MUSICO competente para piano, armonium, clarinete, ofrécese; Rondeau 4047. v27

PROFESOR de inglés daría clases en cambio de pensión y piesa. Victoria 538, R. Brown; domingo todo el día.

PROFESOR de matemáticas, diplomado nacional, experimentado, dictaría clases en institutos; dirigirse por carta F. F. A. T., Posta Restante, Central. v27

SEÑORITA pianista, práctica de orquesta, se ofrece, Medrano 405. v28.

SE OFRECE dentista con título nacional, de regencia, Juffré 96, ciudad.

STA. pianista se ofrece para biógrafo, sala o con trío. Saavedra 548, dep. 3. v28

SRTA. dactilógrafa, práctica trabajos oficina ofrec, carta A. P., San José 1521.v28

SE OFRECE ingeniero mecánico para jefe sección máquinas o viajante, cuenta con numerosa clientela. Morón 2339. v1

TENEDOR de libros, dispone de horas. Médico, contador Saavedra 907. v2m

TRADUCTOR público C. de Pablo, San Martín 131, U. T. 6156, Av.

TENEDOR de libros, contador, matrícula, contabilidades atrasadas, corcordatas; Pinto, Huzaingó 762, Lanús.

TENEDOR de libros se ofrece para ayudantía o negocio, campaña, Manuela 4012. v28

TENEDOR DE LIBROS y mecanógrafo, titulado, joven, ha desempeñado mismo cargo administrador y representante importante empresa fabril, y redactor-administrador de un periódico. Varios certificados competentes a entera satisfacción, ofrécese. Escribir a T. Muñoz, Defensa 553. v1

OFICIOS Y EMPRESAS UTILES PARA LAS FAMILIAS

AFINO y comp. pianos, constructor Rath; U. T. 121, Belgr., F. Lacroze 2386. v14m

ALBAÑIL, hago cloacas, refacciono y pinto; Andrés, Donato Alvarez 2055. v28

ALBAÑIL pintura, decoración, cloacas, ciudad y campo, San Luis 3150. U. T. 3443, Mitre. v28

CONSTRUCCIONES, refacciones y cloacas con J. Marti 97, U. T. 1617 Fl.v1m

ENCERO PISOS 2 $, sin igual por su procedimiento y duración, L. Casas pelo corriente, U. T. 2061, Mitre; Dobles 608. v27

ENCERO pisos, limpio casas, techos abonados, paquetaje paquete, limpio alfombras, Berdún, Rivadavia 4776, U. T. 6385, Libertad. v4

FIESTAS y reuniones familiares pueden realizarse sin mayores gastos alq. adornos a Longobardi, Bolívar 230, amb. tel. v28

LUSTRO, compongo muebles y pianos bar. a Dajo; Andes 96, U. T. 3908 Mitre. v3m.

PINTURAS, empapelados, albañilería, barato: Esmeralda 662, U. T. 7626, L. v27

PINTOR y albañil, se ofrecen a particulares. G. M., Piedras 1025. v28

PINTURA, albañilería, cloacas, empap., Salguero 261, Teófilo. v1m

PINTO, empapelo pieza 5 $, frente patio, cocina 4; Almagro 784, López. v1

PINTO, blanqueo, empapelo y refaccione, albañil, barato, Paunero 2755. v1

PINTO, blanqueo y recuadro, empapelo pieza, muy barato, Gallo 1427. v1

PINT., empapelo, blanqueo, ref., precio mód., C. Calvo 2438, D'Angelo. v27

PINTO, empapelo y refaccione, precio módico; Santa Fe 1740, U. T. 3648, J. v6

PINTOR, empapelado y albañilería, Cortés e hijo, Corrientes 4063, U. T. 410, Mitre. v28

TAPICERO y lustrador de muebles y cueros, trabajan baratísimo y cortinados; Leopoldo, U. T. 1530, Flores, Quirno 719. v4

UN BUEN TOLDO para sentarse a su sombra vende Longobardi, Bolívar 230; duran mucho, valen poco. v28

OFICIOS DIVERSOS PEDIDOS

ARMADORAS DE CAMISAS SE NECESitan; Defensa 1137.

ARTISTA escultor precisa modelo, mujer, por carta, Dungeness 753.

ARCHIVISTA se necesita en la Escuela Militar de Aviación. El Palomar F.C.P.

APRENDIZAS, chicas, para bordados en oro, necesito, que vivan cerca Venezuela 608.

BORDADORA máquina Singer precisan, Córdoba 3741. v27

BORDADORAS en oro, oficialas competentes necesito, 4 $ diarios, trabajo permanente, Venezuela 908. v28

COSTURERAS, visteras y armadoras taller eléctr., prec., Belgrano 2470. v28

CORREDORES para plaza, necesito, tejidos de punto; Belgrano 1067.

CADETA para practicante, necesito, Paraguay 730.

COSTURERA práct. en color y blanco, a dom. p. día y p. mes, Cabildo 3618. v2

CIGARRERAS de molde, encapadoras y rabilleras; mód., B. Irigoyen 1090. v28

COSTURERA que sepa trabajar, de confección, práctica, necesito; Vera 531. v1

COPISTA de planos se necesita, Esmeralda 564; lunes de 9 a 10 horas. v24

CARPINTEROS prácticos, se precisan para fábr. de carros, J. B. Alberdi 5751 v27

CARPINTERO medio oficial, necesito, Juncal 2778, presentarse después de las 13.

CORREDOR DE ALHAJAS COMPETENte para casa introductora, se necesita, 60, oeste restante, correo central.

CORREDORES para la venta de vinos acreditados y con certif. se necesitan, p. carta a H. M., Donato Alvarez 44. v1.o

CORTADOR sastre, fino, se precisa, por carta, acompañando referencias; dirigirse C. M., Cangallo 968.

CORREDORES y viajantes, relacionados con ferreterías, colchonerías, carrocerías y tapicerías, se necesitan a comisión; Helguera 4050, Villa Devoto.

DEPENDIENTE práctico para farmacia, se necesita; Av. Mitre 475, Avellaneda.

DEPENDIENTE para almacén, práctico, se precisa; Agrelo 4001.

ENFERMERAS "Obra de la Conservación de la F6". Se reciben alumnas para los cursos gratuitos; Cerrito 371. v27

EMPLEADO mostrador, buena presencia, hablando francés e inglés, que haya trabajado en Hancos o agencias marítimas, de 25 a 35 años, preciso; C. Correo 1818. v1

EMPLEADO se necesita para trabajos de escritorio, que escriba máquina, recomendado, edad y nacionalidad, únicamente por carta: Díaz y López, Corrientes 4240.

EMPLEADO joven para trabajos de escritorio, que tenga buena letra, inútil presentarse sin certif. y ref., para de 9 a 11 el lunes, Productos Ephebo; Moreno 3271.

EMPLEADO joven, que conozca teneduría de libros y dactilografía, se necesita, ocurrir por carta ofreciendo referencias a la secretaría de la Bolsa de Comercio. v28

EMPLEADO joven, práctico en contabilidad, buena letra y que sepa escribir a máquina, se necesita; dirigirse únicamente por carta a S. P. R., Córdoba 3162, adjuntando copias de certificados y referencias.

EMPLEADO formal y activo, práctico en cálculos mercantiles, balances y dactilografía, de buena caligrafía, se necesita, dirigirse por carta únicamente a S. y B. Mitre 85, Avellaneda, indicando edad, casas donde haya trabajado y pretensiones. v27

HERRERO armador para fábrica de carros, se precisa; Casares 1286.

IMPRENTA establecida, doy a medias, Castro 961, de 13 a 15.

JOVEN práctico al mostrador, para venta a electricistas. Rincón 292.

JOVEN QUE SEPA escribir a máquina, sin pretensiones, con certificados y recomendaciones, se necesita; presentarse de 9 a 11, Lima 162.

JARDINERO quintero se necesita; sueldo 120 $ seco. Tratar quinta San Jacinto, Morejón, F. C. O. o Florida 470, esc. 303.

JOVEN o señorita que conozcan bien correspondencia español e inglés y demás trabajos de escritorio, se necesita, ofertas con amplios detalles, J. L., Poste Restante, Central.

LUSTRADOR de muebles e instalaciones, necesito, Chile 1305.

MUCHACHO práctico para dependiente panadería, mec. con recom., Brasil 1439.

MUCHACHO de 16 años, práctico en lechería, preciso; Rivadavia 4163.

MOZO para comedor, necesito, Corrientes 1619, presentarse después de las 13

MOZO oficial herrero de caballos, preciso; Triunvirato 3660. v28

MAQUINISTA y forradora de pieles, se necesita, Viamonte 833.

MUCHACHO lavacopas para café, se necesita; Triunvirato 691.

MOZO práctico se necesita, Independencia 2558. v28

MUCHACHO para taller de planchado, se necesita; Cevallos 287.

MUCHACHO medio práctico panadería, necesito, de 13 a 15 años; Sarmiento 1733. v28

MUCHACHAS bien prácticas para envolver chocolatín, cri, cri y bolitas, necesito, Corrientes 2933. v28

MUCHACHO para mandados, casa de modas, se necesita, presentado por los padres, Carlos Pellegrini 473. v27

MECANICO para motor aceite crudo, se necesita, tratar Belgrano 922, de 10 a 12. v28

NECESITASE un clavador para pieles, Bisiqui núm. 649.

NECESITO muchacho para taller dental. Present. de 17 a 19; Defensa 707. v28

NECESITO muchacho de 16 a 18 años, para atender teléfono; Lavalle 3469.

OFICIALAS a máno preciman para taller de camisas, Aráoz 2250, bajos.

OFICIAL sastre mensual para Luján y C. O., al prados, tratar Rivadavia 2098 1.o. Buenos Aires.

OFICIOS DIVERSOS PEDIDOS

OFICIAL o medio peluquero competente, se precisa; Triunvirato 3663. v1

PELETERIA, maquinista comp. y aprend. p. taller se necesitan, Paraguay 720.

PEON PARA CASA de negocio, se precisa; C. Pellegrini 986. v28

PEON práctico para cocina necesito, Carlos Calvo 1819.

PLANCHADORA oficiala, 2 días por semana, se necesita; Río Janeiro 1192.

PEON para limpieza, se necesita; Venezuela 1155.

PLANCHADORA, oficiala, se necesita para toda clase de ropa, trabajo todo el año, Donado 1844, esq. Pampa, tr. 96 pta.v28

PRECISO jardinera de profesión; Martínez F. C. C. A., Güemes y José C. Paz. v27

PERSONA activa relacionada con alto comercio que sepa dirigir oficina de inf. comerciales y establecerla, escribir dando referencias, p. restante, c. central, F. F. G., 120.

REMALLADORAS de medias precisanse, Lavalle 4030. v1.o

REPARTIDOR para triciclo, se precisa; C. Pellegrini 935. v28

REPRESENTANTES bien relacionados y activos, se solicitan en toda ciudad o pueblo para la venta de artículos nobles, fácil salida. Escribir J. M., Venezuela 692. v27

SE NECESITAN zapatero y aparador, de varón, calle Rondeau No. 2424. v27

SE PRECISA caballerizo competente; Deán Funes 867. v27

SE NECESITAN corredores retratos a lápiz, ba. condiciones; Pasc 374. v27

SE PRECISA un oficial mueblero, Pujol número 677.

SE PRECISA dependiente para almacén, práctico, Salguero 808.

SE NECESITA un peón para lechería, de confianza, Agüero 2394.

SE PRECISAN buenas preparadoras para sombreros de señora; Lavalle No. 957. v1

SE PRECISA corredor práctico para venta al por mayor artículos escritorio y bazar; Maipú 618, 2o. piso, de 10 a 12.

SE BUSCA para alquilar depósito chico, radio Belgrano, Sarmiento, Montevideo, Cerrito, ofertas C. Correo 1856.

SE NECESITA jefe de depart. para tienda, mencionar experiencia y remuneración; Casilla Correo 780. v27

SE NECESITA muchacho para almacén, para despacho y reparto, que sepa manejar, Cavia 3301. v27

SE NECESITA un peón de patio para armar y desarmar y ayudar al herrero en herrería de carros, José Llonse, Lavalle 710, Quilmes, F. C. S.

SE NECESITA un vendedor con experimento en esta plaza, y en el interior, en artículos de cristal, porcelanas, metales para bazares y confitería. Toda correspondencia será tratada con absoluta confianza y devuelta, si así se desea, dirigirse en primer lugar a Cosmos 659, Cas. Correo.v28

TEJEDORAS y ramalladoras para medias necesito, Av. San Martín 1294. v27

TAPISTA medio oficial, necesito, Sadi Carnot 266.

TORNERO en bronce 1|2 oficial adelantado, se precisa, Olaya 1562.

OFICIOS DIVERSOS OFRECIDOS

ALBAÑIL se ofrece para toda composición, calle Andrés Arguibel No. 2231.

APRENDIZ mecánico, 15 años se ofrece; R. Salvador, Martínez Castro 1477.v1

BOLSERA y engomadora de bolsitas de papel, se ofrece, sabe de todas clases, Vamonte 1167, dpto. 4, M. F. v27

CARPINTERO oficial de galpones, todo clase, ofrécese, Lucio López 185, Lanús.v27

CARPINTERO de obra blanca se ofrece, Piedras 824.

CARPINTERO colocador, oficial competente, se ofrece, Cevallos 1266.

CARPERO lonero se ofrece para constr. en ferrocarril o ciudad; San Martín 1150, fonda Ligure, señor Barberi. v28

CARPINTERO se ofrece competente instalaciones y construcciones; Perú 1156; D. G. v28

COBRANZAS y escritorio, persona seria, garantía y referencias, ofrécese, Echeverría, Gaona 539, Ramos Mejía. v27

CORTADOR sastre medida, se ofrece, trabajó 7 años casa seria, sueldo $ 25.; Sánchez Torrecilla, sucursal correos 14. v28

CORTADOR sastre moderno, en medida, práctico, se ofrece, ciudad o campo; A. Trisi, Sgo. del Estero 1478. v27

CORTADOR sastre de señora de medida y confección, de gran práctica, ha trabajado en casas grandes de la capital, con cert., se ofrece; Luján 960. v4m

CABALLERO retrechamente vinculado al comercio español, sale para Europa el 2 de abril en el Infanta Isabel de Borbón, se ofrece para tramitar asuntos comerciales, dirigirse a C. Pastoni, departamento 901, Prado Güemes. v1

DEPENDIENTE práctico se ofrece para almacén; con buenos informes; de 24 años. Cerrito 229, por carta o teléfono, U. T. 2158 Rivadavia. J. R.

EMPLEADO práctico contabilidad, ofrécese para escritorio; J. G., Convención 3033. v27

EMPLEADO CON BUENA letra, práctico para registro de escribanía o en el ramo generales de escritorio, para ciudad o campo, se ofrece; J. R., Chivilcoy 618. v28

HOMBRE se ofrece para cualquier trabajo, va al campo, Constitución 1348.

HOMBRE se ofrece para encargado de estancia, práctico; tiene recomendaciones, México 2915.

HOMBRE se ofrece para cualquier trabajo, sabe hablar alemán y español, Paseo Colón 1276. v27

HOMBRE joven se ofrece, con pet., con buenas recomendaciones para mayordomo o administrador camp. en la provincia o territ. nacionales, sin prot., Bulnes 1031. v1o.

HOMBRE bien entendido en la fabricación del aceite de lino, algodón y maní, busca empleo como para manejar una fábrica. Tiene 12 años de experiencia en el ramo, iría a cualquier parte de la República; por carta dirigirse a S. C. Bhuttacharji, Pascanas, F. C. C. A. v8m

INGLES SERIO y trabajador, con varios años de experiencia en el país, se ofrece como mayordomo competente para dirigir establecimientos con ganadería y agricultura; bien recomendado y con altas referencias. Dirigirse por carta a "Competente"; Florida 329. v3m.

JOVEN español de 20 años ofrécese, cualquier trab., Bmé. Mitre 314.

JARDINERO de profesión, se ofrece, en Chile 326.

JARDINERO competente, soltero, ofrécese, ciud. o camp. Ecc. L. M. Moreno 205. v27

JOVEN, 4o. año Nac., conoce dactilografía, se ofrece, Paseo 1561. v28

JOVEN 19 años, con práctica farmacia, ofréc. a R. P., Independencia 4224 v27

JARDINERO casado, con 1. práctica en el país, ofrécese; Pilcomayo 1089. v28

JOVEN ACTIVO, de 20 años, con c. de identidad, se ofr.; dirigirse a A. Vieytes; calle Lima 247. v27

JOVEN práctico en Contabilidad desea ocuparse por la tarde, en puesto de confianza, escribir O. D., Defensa 560. v27

JOVEN argentino, 20 años, se ofrece, escritorio o casa, may. Sin pret. G. G., Talcahuano 917, U

SERVICIO DOMESTICO OFRECIDO

SE OFRECE costurera sencilla. Amandar 2081.

SE OFRECE muchacha para niñera o todo trabajo; Esmeralda 562.

SE OFRECE sirvienta joven, tratar Callao 1050.

SRA. ITALIANA se ofrece medio día, todo trabajo, Pringles 859.

SE OFRECE cocinera con plaza adentro para el marido con rec., Lima 1600.

SE OFRECE sirvienta para todo trabajo; Alm. Brown 744.

SE OFRECE para cocina una señora de edad, G. Paz 2767.

SE OFRECE cocinera para cocina sencilla, calle Juramento 5646.

SEÑORA se ofrece lavar y planchar por día; Paraguay 1894.

SE OFRECE sirvienta recién venida, para matrimonio solo; Montevideo 70.

SIRVIENTA se ofrece para todo trabajo o matrimonio de adentro, Vicente López 2055. v28

SEÑORA se ofrece, todo servicio, menos cocina, con nene 3 años, 25 de Mayo 478. v24

SE OFRECE señora argentina para cocinera, con nena; Talcahuano 322, piso 1o.

SE OFRECE mujer de confianza para cocina sencilla o para todo trabajo; Sadi Carnot 469.

SEÑORA joven, con un chico, se ofrece para pequeños quehaceres en casa de familia, sin pretensiones; Alsina 1630, d. 6.

SIRVIENTA para todo trabajo, se ofrece para matrimonio; referencias a satisfacción; Bdo de Irigoyen 1478.

SEÑORA con una chica de 3 años, práctica en fondín, se ofrece como ayudanta cocina o lavandera, ocurrir, Cabrera 4654.

SEÑORA SE OFRECE con niña 3 años, para atender casa matrimonio o persona sola distinguida, recomendaciones a satisfacción, San José 1464. v27

SEÑORA joven, se ofrece para todo trabajos con una niña de 5 años, para poca familia o matrimonio solo, buenas referencias, Urquiza 1461. v27

SRA. EFUGIADA, se ofrece para acompañar arta. o cria. sabe modista, dirigir una casa sola, por carta Sra. M. Stein, Lavalle 1025, depto. 9.

SEÑORA viuda, joven, italiana, con niño 7 años, trabajadora, práctica almacén, desea colocación con familia seria, ciudad, pueblo cerca, calle San Antonio 715.

VIUDA FORMAL se ofrece, casa familia, menos cocina y lavado, como tenedora hotel, quinta Pte. Uriburu 650, Adrogué, M. L.

NAVEGACION

SE VENDE VAPORCITO PARA PASAjeros; 2 máq., cada una 65 HP., 2 hélices; eslora 25 m., ancho 5 m., calado 1 m., capacidad para 200 personas en la cubierta y dos camarotes, también se presta como remolcador. Por más detalles dirigirse a Ostrioha y Cía., Brasil 702.

FERROCARRILES

COMPAÑIA GENERAL DE FERROCArriles en la provincia de Buenos Aires.—Aviso No. 92. Cereales y harinas. Cambio de clasificación. Se pone en conocimiento del público que a contar del 20. de marzo próximo, esta compañía modificará la clasificación para cereales y harinas. Buenos Aires, febrero de 1921.—El director general int. v1m

COMPAÑIA GENERAL DE FERROCArriles en la provincia de Buenos Aires. —Aviso No. 93. Aumento en las tarifas.—Se pone en conocimiento del público que a contar del 15 de marzo próximo, esta compañía modificará las tarifas básicas de encomiendas de clases E. V. y V. G. y las tarifas especiales de cargas de clases A. B. C. y D. pondrá en vigencia nueva tarifa para equipajes y cambiará la clasificación de la crema, verdura y fruta por encomienda.—El director general int., L. Calcagno. —Buenos Aires, febrero de 1921. v5marzo

FERROCARRIL OESTE DE BUENOS Aires Ltda.—Aviso No. 609—Cereales y harina, cambio de clasificación. Se pone en conocimiento del público que a contar del 1o. de marzo próximo, esta empresa modificará la clasificación para cereales y harina.—Estación 11 de Setiembre, 1 de febrero de 1921.—La administración. v28

FERROCARRIL de Buenos Aires al Pacífico — Aviso núm. 208 — Clasificación ordinaria de carga.—Se avisa al público que a partir del 15 de marzo próximo esta empresa pondrá en vigor una serie de modificaciones en la clasificación correspondiente a las tarifas ordinarias de carga. —Harry Usher, administrador general.—Buenos Aires, febrero 14 de 1921. v15m

FERROCARRIL CENTRAL ARGENTIno.—Aviso.—Se pone en conocimiento del público que desde el 21 de marzo próximo esta empresa pondrá en vigencia nuevas tarifas básicas de encomiendas, exceso de equipaje y mercaderías de las clases 9, 10, 11 y 12 y A, B y C, y desde la misma fecha modificará la clasificación de cereales y derivados de los mismos.—Howard Williams, gerente. v21mso

FERROCARRIL DE BUENOS AIRES AL Pacífico.—Aviso N.o 205—Tarifa de pasajeros.—Se avisa al público que a partir del 1o de marzo próximo esta empresa pondrá en vigor nuevas tarifas para pasajeros, manteniendo [illegible] El precio mínimo del boleto de [illegible] kilómetro será de $ 0.10 m/n.—Buenos Aires, 20 de enero de 1921.—Harry Usher, administrador general. v28

FERROCARRIL OESTE DE BUENOS Aires Ltda.—Aviso N.o 611—Aumento en las tarifas.—Se pone en conocimiento del público que a contar del 15 de marzo próximo esta empresa modificará las tarifas básicas de encomiendas de clases E. V. y VG. y las tarifas especiales de cargas de clases A, B, C y D, pondrá en vigencia nueva tarifa para equipajes y cambiará la clasificación de la crema, verdura y fruta por encomienda. Estación 11 de Septiembre, 15 de febrero de 1921.—La administración. v14m

LICITACIONES

BANCO MUNICIPAL DE PRESTAMOS. —Licitación (Construcción de un edificio). — Llámase a licitación pública el día 16 de marzo próximo, a las 15, para la construcción de un edificio en el terreno ubicado en la esquina de las calles Corrientes y Juan Jaurés, de acuerdo con el pliego de condiciones y planos que pueden ser consultados en la secretaría, Sulpacha y Viamonte, de 11 a 17. Buenos Aires, 19 de febrero de 1921.—El secretario general. v10m

CONSEJO NACIONAL DE EDUCACION. —Llámase a licitación pública hasta el día 8 de marzo próximo, a las 14 horas, para la venta de dos automóviles de esta repartición, marca Renault e Italia. Datos en la Dirección Gral. de Arquitectura, Rodríguez Peña 935, 2o. piso.—El secretario general. v8m

CONCEJO DELIBERANTE DE LA CIUdad de Buenos Aires.—Llámase a licitación pública verbal, para el día 28 del corriente, a horas 17, para la impresión de la versión taquigráfica y órdenes del día para el año 1921 y publicación de ordenanzas y resoluciones correspondientes al año 1920, encontrándose en la Prosecretaría del H. Concejo Deliberante, (Perú 272), el pliego de condiciones a disposición de los interesados, todos los días hábiles de 14 a 18. —Prosecretario. v2i

SOCIEDAD DE BENEFICENCIA DE LA Capital.—Llámase a licitación pública hasta el 30 de marzo a las 15, para la provisión de 55.000 tejas de Marsella, según especificaciones que podrán consultarse en la oficina técnica de la Sociedad, Reconquista 369.—La secretaría. v31m

SOCIEDAD DE BENEFICENCIA DE LA Capital.—Llámase a licitación hasta el 1o. de marzo próximo, a las 14.30, para la construcción de un horno incinerador de basuras y residuos, en el Hospital Rivadavia, según condiciones que podrán consultarse en la Oficina Técnica de la Sociedad, Reconquista 369.—La secretaría. v31m

SOCIEDAD DE BENEFICENCIA DE LA Capital.—Llámase a licitación hasta el 9 de marzo a las 15, para la provisión de carpintería metálica destinada al hospital Vicente López y Planes (Pabellón Maternidad), según especificaciones que podrán consultarse en la oficina técnica, Reconquista 369.—La secretaría. v9m

SOCIEDAD DE BENEFICENCIA DE LA Capital. Llámase a licitación hasta el día 30 de marzo, a las 14.30 para la provisión de legumbres secas y a las 14.45 para la de artículos de almacén, de acuerdo al pliego de condiciones que está a disposición de los interesados en la administración general, Reconquista 369.—La Secretaría. v28m

SOCIEDAD DE BENEFICENCIA DE LA Capital.—Llámase a licitación hasta el 30 de marzo, a las 11 y 30, para la construcción de los edificios para la "Casa de Huérfanos" e Instituto "J. M. Pizarro y Monje", según planos y especificaciones que podrán consultarse en la Oficina Técnica de la Sociedad, Reconquista 369.—La secretaría. v27

BANCOS Y COMPAÑIAS ANONIMAS

BANCO BRITANICO DE LA AMERICA del Sud, abona en Caja de Ahorros $ 30.000 m/n. Cuentas semestrales 5 1/2 o/o. Estas cuentas son pagaderas a la vista en tiempos normales. Los intereses se capitalizan trimestralmente. Bmé. Mitre 400, Buenos Aires.

BANCO GARANTIZADOR ARGENTINO. Se avisa a los señores accionistas de esta Sociedad, que por resolución del Directorio se ha fijado la fecha desde el 6 de marzo próximo para hacer efectivo el cobro de la sexta cuota de diez por ciento, sobre el valor de las acciones suscriptas. Buenos Aires, 24 de febrero de 1921.—La Gerencia. v4m

BANCO DE MADRID Y BUENOS AIRES —Cerrito 375.—(En liquidación).

Se hace saber que el resultado del inventario y balance del haber común practicado de acuerdo con el inciso primero del art. 436 del Código de Comercio, es el siguiente:

ACTIVO:

Caja y Bancos	$	205.804.22
Carteras	"	315.436.62
Mobiliario y propiedades	"	38.937.12
Suma total del activo	$	565.674.36

PASIVO:

Depósitos, Cuentas corrientes y garantía de alquileres	$	2.187.81
Dividendos a pagar	"	2.911.70
	$	5.099.51

El Inventario y Balance se halla a disposición de los señores accionistas en el local del Banco, Buenos Aires 24 de febrero de 1921.—El Directorio liquidador. v3m

LA PRENSA

Buenos Aires, febrero 27 de 1921.

LA DESORGANIZACION PARTIDARIA FRENTE A LA EXPANSION DEL ANARQUISMO

Las divergencias suscitadas en el reciente congreso que en Bahía Blanca celebró el partido Socialista, comienzan a traducirse en consecuencias positivas con las renuncias de representantes que son de pública notoriedad.

No pueden las incidencias de esa índole pasar inadvertidas, toda vez que en la vida política del país la referida entidad ha alcanzado una gravitación de importancia. Hondas perturbaciones acusan aquellas incidencias y de ellas depende, en modo especial, el porvenir de ese partido como fuerza popular.

Por otra parte, si conforme a su índole, ha de ser considerado este partido como representativo de la masa obrera organizada políticamente, las tendencias que se definen en su medio deben interesar mucho a la opinión pública.

La liberalidad, que es característica de nuestras costumbres, hace que la tendencia extremista definida en aquel Congreso, no haya despertado reacción alguna, y es preciso reconocer que tal tendencia concuerda a la vez con la que se ha aplicado a otras organizaciones que, sin tener un carácter eminentemente político como este partido, significan, no obstante, entidades de gravitación extraordinaria en el seno de nuestra nacionalidad. Estas tendencias asumen a menudo carácter anárquico, lo que no ha obstado para que el Poder Ejecutivo mantenga comunicación con los elementos que las sustentan, y celebre acuerdos con ellos, como con frecuencia hemos tenido que denunciarlo.

Así, la más fuerte organización gremial de la República, la Federación Obrera Regional Argentina, creada en el año 1901, adoptó como norma de orientación, principios que resultan definidamente anárquicos. En 1905 celebró su V congreso anual, y resolvió propagar el comunismo en términos más o menos semejantes a los que propician los disidentes actuales del partido Socialista. Su declaración al respecto, fué la siguiente: "El V. Congreso de la F. O. R. A. consecuente con los principios filosóficos que han dado razón de ser a las organizaciones de la Federación obrera, declara: que aprueba y recomienda a todos sus adherentes la propaganda e ilustración más amplia en el sentido de inculcar a los obreros los principios económicos filosóficos del comunismo anárquico. Esta educación, impidiendo que se detengan en la conquista de las ocho horas, los llevará a su completa emancipación y por consiguiente a la evolución social que se persigue".

No es pues de hoy, la propaganda anárquica.

Una fuerza social de tal entidad aparece desde hace años, adoptando el comunismo anárquico como norma de su orientación. Para apreciar la trascendencia que esto tiene, bastará recordar que alcanzan a 734 el número de sindicatos adheridos a la F. O. R. A. y a varios centenares de miles el de cotizaciones anuales, es decir, de adherentes.

El gobierno no obstante eso, ha mantenido y mantiene relaciones con esa Federación de asociaciones gremiales, cuya influencia ha sido efectiva en todos los actos relacionados con el trabajo y los trabajadores, como se pone actualmente de manifiesto en la huelga portuaria. Es cierto que después de 1905, otros congresos anuales evidenciaron tendencias algo divergentes a la que hacemos referencia; pero lo es también que la Federación no ha abandonado ni repudiado esa orientación.

Este antecedente significa, cuando menos, que la parte del partido Socialista que representa su mayoría, al no anidar o embanderarse en el comunismo que irradian las resoluciones soviétistas de Moscú, ha debido mantener una lucha recia contra la inclinación de apreciables fuerzas obreras que, si bien no constituyen un partido político organizado, deben lógicamente tener una grande influencia en la entidad electoral orgánica que eminentemente representa a aquellos.

Gravitan, pues, en el seno de nuestra colectividad, corrientes comunistas y anárquicas, capaces, en un momento dado, de producir graves perturbaciones en el orden establecido. Lo significamos sin espíritu alarmista, porque no debe despertar alarmas el imperio de doctrinas que ya, por lo generalizadas, están más o menos en boga; pero, como el país tiene grandes fuentes de riqueza que conservar y, a la vez, es notorio que carece de fuerzas políticas orgánicas que contrarresten esos avances de las ideas que han conmovido a otros pueblos, encontramos oportuno llamar la atención de la opinión hacia tal estado de cosas, del cual se desprende, como consecuencia inmediata, que un partido de orden como lo ha sido el socialista, se encuentra minado, sin que pueda aún apreciarse en qué grado, por aquellas tendencias, de las que no se sabe tampoco si surgirá otra entidad partidaria. Y mientras, esto ocurre, los demás factores sociales tardan en constituirse electoralmente con carácter de partidos nacionales.

Es fácil apreciar el desequilibrio que tal estado de cosas significa, máximo si se tiene en cuenta que el partido Radical carece de programa y definición como tal, desde que mientras en ciertas manifestaciones aparece como fuerza ponderada y conservadora, en otras evidencia rasgos totalmente anárquicos y disolventes, como ocurre en aquellas prácticas del Ejecutivo actual frente a los conflictos del trabajo, conflictos que han sido sacados de su plano de equidad y justicia para ser orientados en sentido francamente propicio a cierta fracción anárquica de los obreros, con la cual mantiene evidente concomitancia. Tal desequilibrio se traduce en falta de eficiencia en la resolución de los más apremiantes problemas de gobierno, toda vez que ninguna agrupación de las representadas en el Parlamento, está dotada de una orientación permanente que la capacite para desenvolver su acción conforme a normas determinadas.

Para el desarrollo de las cuestiones sociales que tienen por teatro el territorio nacional, la situación a que hacemos referencia reviste una positiva importancia, por cuanto es el partido Socialista el que de un modo más directo ha de influir en el mismo, y del cual dependerá en cierto grado, que esas cuestiones se encaucen en una corriente de orden y legalidad o que asuman el carácter que algunos de esos conflictos, como los portuarios, han revelado en los últimos tiempos. Hace años ya que el socialismo universal abandonó su propaganda puramente doctrinaria y su abstención de las luchas políticas, para asumir su gravitación en las contiendas electorales: desde entonces tiene su representación en los diversos parlamentos. Contemporáneamente, se sustituyó el preconizamiento de procedimientos más o menos subversivos, por el de las conquistas mediante las pertinentes reformas legales, lo que ha traído por consecuencia la creación de todo ese derecho nuevo, que se manifiesta positivamente por instituciones que, atraídas por sanos principios de justicia, han dado por resultado el encauzamiento de aquellos conflictos en normas de orden y respeto a los derechos reconocidos.

La tendencia anárquica disiente con esto, y al a su avance en nuestro país, en la forma y grado que alcanza,—debido al crecimiento de sindicatos y a la escisión del partido Socialista, —propiciada con todo género de intrigas oficiales—no se opone contrapeso de fuerzas organizadas de la opinión, es fácil comprender que puede llegarse a extremos cuyas consecuencias serían siempre graves y contra las cuales debemos todos prepararnos.

La política oficialista, inclinada constantemente a exclusivos fines electorales, no ha vacilado en fomentar tan disolventes doctrinas, lo que, si se suma a la situación referida, afirmará más la conclusión que dejamos establecida.

Contemplamos la situación política de la Nación con la correspondiente amplitud de miras, para no considerar el caso que presenta el socialismo como una manifestación aislada. Esta es la consecuencia de una poderosa corriente de opinión que domina en la conciencia de la masa obrera nacional, la que no recibe otra educación que la emergente de instituciones, doctrinas y elementos extremistas. Las demás agrupaciones políticas, o carecen de programa, como el radicalismo, o manifiestan su acción, tan sólo transitoriamente, en las épocas electorales. La moral cívica cuyos elevados postulados inspiran en el día a las democracias de todas las naciones civilizadas, requiere para los partidos tanto un programa que consulte las necesidades de cada pueblo en concordancia a las exigencias del patriotismo, como también que desarrolle su vida y gravite sobre la opinión en instituciones que orienten a las masas hacia el cumplimiento de la función del sufragio que es, en definitiva, el fundamento de todo gobierno. Con estos altos ideales no concuerdan todas las agrupaciones nacionales, y es por ello que con insistente empeño hemos sostenido la necesidad de que evolucionen, dentro de su actual personalismo, hacia el plano en que únicamente podrán cumplir con la elevada misión social que les compete.

Hoy, frente a las reflexiones que nacen del caso ocurrente dentro del socialismo, nos creemos en el deber de repetir nuestro juicio, no para defender ni prestigiar la política de determinado partido, sino a fin de requerir, de todos ellos, progresos positivos en su organización, y programas que los acerquen a las normas ya expuestas. De lo contrario, la desorientación de las masas,—arrancando del gobierno mismo que carece de un programa racional y que ha invadido al partido que lo levantó por su triunfo en los comicios,—traerá para el país días de zozobra y de incertidumbre, que determinarán hondas responsabilidades a las generaciones presentes.

EN FAVOR DE LAS VICTIMAS ISRAELITAS DE LA GUERRA

El concierto de anoche

Un público muy numeroso asistió anoche al concierto, realizado en el local de la Sociedad Rural, en Palermo, con el patrocinio del Comité de Socorros a las víctimas israelitas de la guerra. El programa preparado para este acto por la banda municipal, se cumplió en todas sus partes. Mereció especiales aplausos la correcta interpretación de la "Glinka-Feramors", de Rubinstein; los principales motivos de esta página, la danza de las bayaderas, y la de las luciérnagas, gustaron sobremanera a la concurrencia, que exteriorizó con prolongadas manifestaciones de aprobación su cariño por las cosas de la tierra natal, tan fielmente expuestas en la composición precitada.

La "Sinfonía solemne 1813", por Tchaicovsky, deleitó, asimismo, al público; su justa ejecución por los músicos, dirigidos con acierto por el maestro Malvagni, mereció entusiastas aplausos. Gustó luego y también fué aplaudida la interpretación de las escenas napolitanas: la danza, la procesión, el improvisador, variaciones y la fiesta, de Massenet.

LIGA PATRIOTICA ARGENTINA

EL ACTO DE HOY EN VILLAGUAY

Como un acto de desagravio a las autoridades de Villaguay, la brigada local de la Liga Patriótica ha organizado para hoy una manifestación de protesta, por los recientes hechos ocaecidos en esa ciudad.

Con ese motivo, el presidente de la junta central de la Liga Patriótica, ha dirigido a las autoridades de la brigada organizadora del mitin el siguiente manifiesto:

La manifestación que hoy celebrará la Liga Patriótica en Villaguay, revestirá, sin duda alguna, los caracteres de un acontecimiento significativo de los fines de la benemérita institución. Las poblaciones de la Mesopotamia están soportando hace años la inseguridad de los trasportes y la demasía de los fletes a causa de las huelgas repetidas y continuadas en los principales factores del trabajo nacional. Sin medios para poder intervenir en la solución del conflicto entre las empresas navieras y su personal, abandonadas a la instabilidad de su situación, sin que gobierno alguno se preocupase de mitigar las penurias del comercio y de los trabajadores, aquellas poblaciones fueron amenazadas por el peligro de bandas de individuos erigidos en autoridad.

Se decían representantes de entidades residentes en la capital, desde donde se decretan "boycotts" y paros, cumplidos allá con la inflexibilidad del que ignora responsabilidades y medra al amparo de la impunidad.

En la pendiente de los abusos se llegó hasta desconocer el imperio de la justicia, para castigar delincuentes y la acción de la policía para detenerlos. A título de huelguistas se desacató a los jueces, y para alardear osadías, se intentó arrebatar de las cárceles a los legalmente detenidos en ellas. Cuando las poblaciones vieron que los magistrados y la autoridad policial corrieron riesgos por los desmanes de los agresores, acudieron en masa a defender la civilización amenazada en la persona de sus autoridades y en el ejercicio de sus instituciones. Contra los malhechores instigados desde la capital, aparecieron los vecinos de los pueblos celosos del respeto de sus autoridades.

Villaguay fué ejemplo de dignidad cívica al defender la seguridad del vecindario contra la turba que lo atacara, y víctima inmolada por la ira incontenida de gente sin patria, ni ley, exigió el desagravio.

La manifestación de hoy en Villaguay es una advertencia a las autoridades que, desde la capital, dan la espalda a las penurias de los pueblos de provincia; es una prevención a las agrupaciones que, prevalidas del abandono que se hace de la autoridad, pretenden suplantarla violentamente, y es una enseñanza a las demás poblaciones para que sigan la norma de la propia defensa, cuando una falta de política social extravía el criterio de la autoridad.

BANDA MUNICIPAL

El concierto de esta noche

Esta noche se realizará en el local de la Sociedad Rural, en Palermo, un gran concierto vocal e instrumental a cargo de la banda municipal y de conocidos artistas, en beneficio de los elementos que constituyen el cuerpo de música ejecutante. El maestro Malvagni ha preparado el siguiente programa, de especial mérito y valor artístico:

Primera parte — Sinfonía, "La Stella del Nord"", Meyerbeer; Lorelei, "Danza de las Ondinas", Catalani; canto por la señorita Olga Hernández, la Wally, "Si me ne andrò lontano", Catalani; canto por el barítono Molina, un "Ballo in maschera", "Eri tu che macchiavi quell'anima", Verdi; Iris, "Himno al Sol", con coros, Mascagni.

Segunda parte — Ouverture, "Guglielmo Tell", Rossini; Gioconda, "Barcarola", con coros, la parte solista a cargo del barítono J. Molina, Ponchielli; Cavallería Rusticana, Mascagni. Coro y plegaria. Los solos están a cargo de la señorita Olga Hernández. Masa coral bajo la dirección del eximio maestro Silvio Piergili.

Tercera parte — Malagueña "La Gitana", Ibáñez; escenas napolitanas, Massenet, (a) La danza; b) La procesión, el improvisador y variaciones; c) La fiesta.

El precio de la entrada ha sido fijado en cincuenta centavos.

DE AZORIN

ANDANZAS Y LECTURAS

UN LIBRO DE ROMANONES

(Especial para LA PRENSA)

Madrid, enero de 1921.

Hablemos del libro del conde de Romanones, jefe del partido liberal, tres veces presidente del consejo de ministros. El libro que el conde de Romanones acaba de publicar se titula "El ejército y la política". Lo ha escrito el pasado verano, durante los tres meses de descanso. Veranea el conde de Romanones en Biarritz; y allí en una casa silenciosa, clara, al borde del mar, frente a la infinita llanura, al lado del faro que parpadea su fulgencia en la noche, ha escrito su libro el conde de Romanones. ¿Es de interés el libro del político español? Es de interés para los españoles y para los extranjeros. Digamos, ante todo, que el estilo del libro de Romanones es fácil, sencillo y ameno; es casi el estilo de una conversación entre personas discretas. Nada de digresiones ni de fárrago presuntuoso y erudito. El lector va de una en otra página sin esfuerzo ninguno.

¿Qué motivos ha tenido Romanones para escribir este libro? Romanones en su actuación política ha tenido la hostilidad del ejército; la guarnición de Barcelona determinó la caída del último gobierno que presidió el conde. El conde, en la Cámara popular, se ha expresado, hace algunos meses, en términos de gran inequidad al hablar del ejército. Parece, por lo tanto, que debiera de haber cierto resentimiento mutuo entre Romanones y el elemento militar: cosa grave para quien aspira a presidir un gobierno en lo futuro. El conde de Romanones ha querido que este ambiente de hostilidad quede, por su parte, desvanecido, y ha escrito "El ejército y la política". De política, de las luchas políticas en que el ejército ha intervenido en estos últimos años, el libro dice muy poco; el autor ha pasado por alto — generosamente — sus amarguras de gobernante. Por lo tanto, el título del libro es un poco inexacto; tal vez debiera titularse mejor "El ejército y la nación".

Comienza el conde con una sumaria descripción de España (al estilo de Mariana y de Michelet) para venir a parar luego a que nuestra posición geográfica es la que ha determinado nuestro aislamiento espiritual del mundo, en especial, de Europa. Desde el primer momento se plantean, pues, en la obra de Romanones un grave problema: el problema de la influencia del "clima"—tan debatido en el derecho y en la estética—y el problema, que es el mismo, del materialismo y del espiritualismo en la concepción de la filosofía de la historia. Montesquieu ha dejado honda huella, a este respecto, en el mundo de los tratadistas del derecho y de la política. Pero como glosa a estas páginas del conde de Romanones, será necesario leer las reflexiones que a la teoría de Montesquieu hace Destutt de Tracy en su obra "Commentaire sur l'Esprit des lois de Montesquieu" (París, 1819). Después de haber examinado la célebre teoría de Montesquieu, Destutt de Tracy escribe: "De todo lo expuesto yo no veo otra conclusión a deducir sino la de que los malos legisladores son aquellos que favorecen los vicios del clima, y que los buenos son los que se oponen a ellos". ¿Clima de España? ¿Situación geográfica de España? ¿Alejamiento espiritual de España respecto de la Europa civilizada y progresiva, alejamiento debido a esas causas del clima y de la geografía? Pues, entonces, ¿para qué sirve la voluntad del legislador? Ese alejamiento, ese aislamiento de España había que ponerlo en la cuenta de los gobernantes y los legisladores.

El anterior problema no es más que un aspecto del gran problema, ya indicado, del materialismo o el espiritualismo en la historia y en la política. Un libro de política será un libro inexistente, frágil, deleznable, si no se le da una base filosófica; toda política supone una filosofía. El conde de Romanones lo ha visto y ha querido cimentar convenientemente su libro. ¿Cuál es la filosofía en que se basa el conde de Romanones? "Soy partidario — escribe Romanones — de buscar en los hechos su interpretación económica, porque creo que en el fondo de todos los grandes conflictos nacionales como internacionales, se encuentra una causa principal o final de carácter económico". Estas palabras son una confesión de materialismo histórico; pero el autor las atenúa en seguida: "Esto no quiere decir que los hombres se hayan movido siempre exclusivamente a impulso de los intereses materiales". La restricción es oportuna. Pero el autor atenúa inmediatamente la atenuación que acaba de hacer: "Pero aun en aquellas veces que lo han hecho sólo por un impulso espiritual, en el fondo de éste rara vez dejaba de encontrarse como germen el factor económico". (Página 26). Y en la página siguiente, la 27, en un inciso, dice el autor: "Partiendo siempre de la interpretación económica de los hechos..."

Hay, pues, decididamente un fondo de materialismo en la concepción jurídica, política e histórica de Romanones. Nótese que estamos en presencia de un político liberal, no de un conservador. Tal circunstancia es lo que hace más paradójico y extraño este caso. Y ¿por qué el conde de Romanones, liberal, adopta tan extraña actitud política, en pugna con su liberalismo? Sencillamente para hacer algo que se podía hacer sin renegar en tal forma del liberalismo. Sencillamente para poder afirmar la necesidad perdurable, "eterna", del ejército. Si los factores materiales son los que mueven a la humanidad, la lucha por la existencia será inacabable; siempre el hombre será un animal de pasiones y de apetitos (ya lo dice el conde citando unas malhadadas palabras de Cajal) y siempre esas pasiones y esos apetitos tendrán encendida la lucha en las sociedades humanas... Por lo tanto, necesidad, imprescindible necesidad del ejército. Necesidad del ejército para la defensa de las naciones.

Pero figuraos que cambiamos el resorte esencial de las acciones humanas. Ya no es la materia, sino el espíritu. Primera consecuencia: perfectibilidad — indefinida — del hombre; posibilidad de que llegue un momento en que el hombre no sea "un lobo para el hombre". (Tan materialista se nos muestra nuestro querido amigo el conde de Romanones, que esta máxima de Hobbes, es el lema de un libro y con ella también se despide al final del lector). El hombre, en la concepción espiritualista se irá decimos, perfeccionando poco a poco. Y llegará día en que no se necesiten ni cárceles ni fusiles. Llegará un día en que no haya ejércitos. ¿Por qué el conde de Romanones, liberal, jefe del partido liberal español, se asusta ante tal perspectiva? ¿Creyó al escribir su libro que él, que ha de presidir gobiernos, no podía hacer tal concesión? ¿Creyó fomentar con ello el antimilitarismo? Nada más inocente; porque la teoría espiritualista no implica la desaparición "inmediata" del ejército. Tardará mucho tiempo en producirse esa desaparición.

La dará lugar a nuestro amigo el conde de Romanones a que sea otras tres veces presidente del Consejo; y dentro de esa teoría, sin faltar a ella, podrá reprimir cualquiera propaganda antimilitarista que se intente siendo él jefe del gobierno. No había necesidad, por lo tanto, de apelar al materialismo histórico para lograr un efecto que se pudo lograr de otro modo.

No nos cansemos. Si lo reconoce el mismo conde de Romanones! Hablando de la conducta de la oficialidad francesa en la pasada guerra, oponiendo la disciplina francesa a la alemana, Romanones escribe (página 49): "Por muchos que sean los procedimientos que se inventen para destruir a los ejércitos, por encima de ellos estará siempre, como la fuerza más decisiva, el espíritu del combatiente; las mejores armas, los mejores generales, no tienen tanta virtualidad como los factores imponderables: ellos son los que deciden de la victoria y de la suerte de los pueblos". ¡Magnífica profesión de espiritualismo! ¿No podrá decir más en contra del materialismo histórico? Porque, ¿cómo se llaman los "factores imponderables" esos factores de que hablaba Bismarck? Se llaman espíritu, abnegación, perseverancia, heroísmo. ¡Y todo eso es espíritu! Un aplauso, pues, para el conde de Romanones.

En "El ejército y la política", se habla de nuestros presupuestos de la guerra, de las academias militares, del generalato, de la oficialidad, de la burocracia entorpecedora. El autor escribe con encantadora sinceridad. Romanones nos advierte que no dice todo lo que sabe para que las naciones extranjeras no se aprovechen en contra nuestra de los datos que el autor suministre; pero a renglón seguido reconoce que esas naciones estarán enteradas de todo por los agregados militares de sus embajadas. ¿Cómo es la crítica de Romanones? ¿Qué es el ejército en España? Véase lo que el autor, tres veces presidente del consejo, nos dice de los presupuestos militares (página 88):

"En mis apuntes de gobernante tengo consignados algunos datos interesantes respecto a los presupuestos; refrescando la memoria, no recuerdo durante veinte años de vida ministerial, por más esfuerzos que realizo, haberme enterado del contenido del de la guerra cuando fué sometido al examen de los consejos de ministros de que yo formaba parte, no pude nunca, acaso por limitación de mis facultades intelectuales, llegar a comprender, no ya los detalles, ni siquiera las líneas generales que constituían su cimiento; conservo la impresión de ver al ministro de la Guerra acudir al consejo provisto de un voluminoso legajo de documentos; en ellos, estados y memorias múltiples; leía cifras y cifras; de vez en cuando, algún epígrafe que parecía contener alguna idea clara; pero de pronto se perdía en un pielago de artículos sin sentido. Esforzábase el ministro en llamar la atención de sus compañeros; pero no pasaba largo rato sin que a éstos y a él les rindiera el cansancio, el cansancio consecuencia de escuchar aquello que no resulta comprensible; y, al fin, como todo ha de tenerlo en este mundo, el presupuesto quedaba aprobado sin modificación alguna, como después lo era, y en parecida forma, en una y otra Cámara."

¡Curiosa confidencia! Todo un Estado descrito en una página! Vale la pena de ser leído el libro del conde de Romanones.

Azorín.

MARINA DE GUERRA

DIVISION DE SANIDAD DE LA ARMADA

Fué firmado ayer un decreto por el que se dispone que la división de sanidad de la armada, que depende del Ministerio de Marina por intermedio de la secretaría general, pase a depender de la dirección general del personal de dicha departamento, con la misma organización que se le dió por el decreto del 18 de mayo de 1918.

Se dice en los considerandos de este decreto que la práctica ha demostrado que no hay conveniencia en que esa división continúe con la organización y dependencia que tenía anteriormente.

—Han sido nombrados vocales del consejo de guerra permanente para clases y tropa de la armada el capitán de fragata retirado Eduardo Méndez y el teniente de navío de la misma categoría Adolfo O'Connor.

—Ayer llegó de Puerto Militar, y se presentó al Ministerio de Marina el jefe de ese arsenal, capitán de navío Arturo Cueto.

—Continuó ayer por la tarde clasificando a los oficiales de la armada el tribunal de clasificaciones para los próximos ascensos.

LAS INSPECCIONES MUNICIPALES

SU PROSECUCION

El personal municipal especialmente encargado de las inspecciones que se vienen efectuando para evitar la adulteración y falsificación de productos alimenticios, continuó ayer sus tareas como en los días anteriores. De muchos establecimientos donde se cortan, trasiegan y elaboran vinos, se extrajeron muestras, para analizar y en varias panaderías, fábricas de masas, almacenes y otros locales se realizaron decomisos de artículos en malas condiciones para el consumo.

VOLACION

DIVERSAS INFORMACIONES

La voladora francesa señorita Adriana Bolland realizará hoy, a las 17, en el aeródromo de San Martín, una exhibición privada de vuelos acrobáticos, en la que pondrá en evidencia su pericia en el manejo de los aeroplanos.

—Mañana, a las 18, se reunirán los miembros de la nueva comisión directiva del Aero Club Argentino para distribuirse los diferentes cargos que integran la comisión.

La reunión se realizará en el local de la institución, en el pasaje Güemes.

—La señorita Bolland realizó ayer por la mañana un vuelo extraordinario por su duración y la altura a que llegó. Piloteando un aparato Caudron de 80 H. P., la voladora francesa se elevó a las 8.15 y se mantuvo en el aire hasta las 12, habiendo alcanzado en el trascurso del largo vuelo una altura máxima de 4.800 metros.

Con el vuelo realizado ayer, la señorita Bolland ha sobrepasado su propio record femenino de altura, que poseía desde hace 1 año, y que alcanzara a conquistar en su tierra natal, en la que un día llegó a elevarse a una altura de 4.500 metros.

Al descender, la voladora fué muy felicitada por la proeza realizada.

NUEVO PILOTO CIVIL

El señor Atilio Maggi realizó ayer, en el aeródromo civil de San Fernando, las pruebas exigidas para obtener la credencial de piloto.

Fiscalizaron el examen los socios del Aero Club Argentino, señores Quesada Pacheco y Fontecha Morales.

El señor Maggi, que ha efectuado su aprendizaje bajo la dirección del volador Lawrence León, obtuvo la credencial de piloto internacional número 164.

HOMENAJE A ATILIO MASSONE

LAS CEREMONIAS DE HOY

Llegada de una delegación uruguaya

La colectividad italiana, encabezada por sus representantes diplomáticos y consulares, tributará hoy un homenaje póstumo al señor Atilio Massone, que por su larga actuación patriótica y por haber sido el fundador de la Federación General de Sociedades Italianas en la Argentina, representaba uno de los elementos más descollantes entre sus dirigentes.

El busto del señor Massone

Desde Montevideo, en donde el extinto tenía extensas vinculaciones, llegará esta mañana una delegación especial formada por el diputado doctor Francisco A. Schinca, Angel A. Moreno, Antonio Spera, Valentín J. Grecco, Pedro Pedemonte y Francisco Grecco, quienes representan al Club Italia y al Comité Pro homenaje a Atilio Massone. La delegación será recibida en la dársena Sur por la junta directiva de la Federación de Sociedades Italianas y varios miembros del Consejo Federal y acompañada hasta la residencia de la Federación, Cangallo 1362, desde donde saldrá, a las 8.30, conjuntamente con los representantes del centro cultural Latium y de otras instituciones italianas y argentinas para trasladarse a la Recoleta.

En la necrópolis será descubierta la placa de bronce que la delegación uruguaya mandó colocar sobre la tumba de Atilio Massone, placa que lleva la siguiente inscripción:

"Al inolvidable Atilio Massone, italiano de alma esclarecida, quién amó románticamente la libertad. Fué un ciudadano virtuoso y consagró su vida austera a la difusión del nombre de la patria, símbolo de grandeza y de magnificencia. Los uruguayos que supieron apreciar sus altas cualidades y el Club Italia de Montevideo, dedican este testimonio de su imperecedera simpatía."

Sobre la tumba serán también colocadas coronas de flores por la familia, la Federación, la delegación uruguaya, el centro Latium y otras instituciones y harán uso de la palabra, para poner de

UNA INTERESANTE PAGINA DE HISTORIA

LOS VERDADEROS ORIGENES DE LA PASADA GUERRA

POR VICTOR BASCH, PROFESOR DE LA SORBONNE, VICEPRESIDENTE DE LA "LIGA DE LOS DERECHOS DEL HOMBRE"

(Especial para LA PRENSA)

París, 1921.

El que escribe estas líneas recibió mandato del comité central de la Liga de los Derechos del Hombre, desde que estalló la gran guerra, de estudiar los orígenes del conflicto universal. Publicó en marzo de 1915 un opúsculo titulado: "La guerra de 1914 y el Derecho", que llegó hoy a su 36.ª edición. Creo — y va a tratar de demostrarlo — que, en todo lo que es esencial, no se equivocó; pero desde que aparecieron esas páginas, han sido publicados documentos de primera importancia: el segundo Libro Blanco, el segundo Libro Rojo, los cuatro voluménes publicados, en nombre del gobierno republicano de Alemania, por el conde Max Montgelas y el profesor Walter Schücking, bajo la dirección de Karl Kautsky, y, por fin, un documento de primer orden que no es un verdadero documento, como voy a demostrarlo, pero que, sin embargo, posee un valor documentario extraordinario y en el cual creo haber hallado el misterio del desencadenamiento de la catástrofe: es decir, la relación estenográfica del proceso Sazonhomlinoff. Voy a tratar de sintetizar, con la brevedad relativa que conviene a un artículo de diario, no omitiendo sin embargo, nada esencial, todo lo que expresan los documentos que acabo de mencionar y a los cuales conviene agregar cierto número de voluménes y artículos esenciales, a saber: "Betrachtungen zum Weltkriege (Erster Teil), del señor von Bethmann Hollweg, las Memorias de Ludendorff, y por fin el artículo capital, publicado por M. Maurice Paleologue, en el número del 15 de enero de 1921 de la "Revue des Deux Mondes" bajo el título de "La Russie des Tsars pendant la grande guerre".—Le voyage de Monsieur Poincaré, todo aquello que un estudio minucioso y tan imparcial como me ha sido posible de todos los testimonios que he podido recoger me ha enseñado acerca de los verdaderos orígenes de la guerra.

I

LA IDEA DE CAUSA — LAS CAUSAS LEJANAS — LAS CAUSAS PROXIMAS

a) LA IDEA DE CAUSA

La investigación que vamos a emprender es una "investigación causal" y la primera cuestión que ha de plantearse un historiador filósofo es la de saber lo que es una causa. Cuando se trata de investigar la causa del acontecimiento más insignificante y más humilde que se pueda imaginar — por ejemplo un golpe con un paraguas dado por un hombre irritable en una riña fútil — el vulgo cree que hay un antecedente, y uno sólo que explique este acontecimiento y este antecedente es el que llama la causa. En lo que se refiere al ejemplo dado, parece evidente que el golpe asestado ha tenido por causa el paraguas. Pues bien, basta un momento de reflexión para observar que no hay nada de eso. En efecto, no es el paraguas sino la mano del hombre irritable la que ha asestado el golpe. Pero no, ha sido la voluntad del que tenía en su mano el paraguas. Y aun ésto no basta como explicación. El dueño del paraguas conoció por la mañana — la escena ocurre por la tarde — una mala noticia, o bien no ha dormido, o bien ha bebido demasiado vino, o bien ha tomado demasiados aperitivos y copitas después del café. Nervioso, ha tenido un encontrón con usted y, por un movimiento instintivo, ha levantado contra usted el arma que llevaba en su mano: el paraguas. ¿Es suficiente la explicación? El hombre irritable es hijo de un alcoholista y de una histérica. Ha heredado de sus generadores la falta de dominio de sí mismo que se ha manifestado en el acto brutal del cual se buscan las causas. Sus padres mismos son descendientes de hombres y mujeres que han amado mucho, sufrido mucho y cuya substancia nerviosa se ha desgastado en la lucha en que la mayor parte de los pobres humanos absorben sus fuerzas vivas, la lucha contra el hambre. "¡Abogado, pasemos al diluvio!". Pues bien, sí, ¡hay que remontarse hasta el diluvio! Desde todo tiempo, desde que la nebulosa primitiva ha sido lanzada al espacio, ha quedado predeterminado que tal día a tal hora, en tal calle, recibiría usted un paraguazo.

He aquí un fenómeno sencillo, el más sencillo que he podido imaginar. Tomad ahora un fenómeno como la guerra mundial en que han intervenido todas las grandes naciones de Europa, en la cual han participado ambas Américas, Australia, Nueva Zelandia, China, el Japón y todas las Rusias. ¿Cuál es la causa de ese fenómeno? Cierto número de buenos franceses contestan: "¡Poincaré!" Cierto número de otros franceses, tan buenos patriotas como los primeros, contestan: "¡Alemania!"

Vosotros que acabáis de leer la historia del paraguazo, os encogeréis de hombros. Sabéis que la cosa es más complicada.

Ante todo, hay que distinguir, — y acabamos de hacerlo — entre las causas inmediatas y las causas mediatas. La causa inmediata del paraguazo es el paraguas. Las causas mediatas son las que he enumerado y que nos han llevado hasta el diluvio. Del mismo modo hay que tratar de distinguir entre las causas mediatas y lejanas de la guerra y las causas inmediatas que llamaremos los orígenes diplomáticos.

b) LAS CAUSAS LEJANAS DE LA GUERRA

Para descubrir verdaderamente las causas lejanas de la guerra de 1914 en toda su amplitud, sería necesario formarse una idea de la situación del mundo desde 1870. Vamos a realizar este enorme trabajo que exigiría voluménes, con la brevedad que nos está impuesta.

Lo que domina en la historia de Europa y de los Estados Unidos, no solamente desde 1870, sino también desde mediados del siglo XIX, es el advenimiento de la gran industria, es decir la lucha entre el fabricante y el trabajador, entre el productor y el intermediario, y sobre todo entre los productores de los diferentes países. Esa lucha trae consigo la sobreproducción y cierto número de equilibrios penetrantes, pero simplistas, han podido afirmar, no sin apariencias de verdad, que la causa postrera y verdadera del conflicto universal ha sido la sobreproducción del acero.

Lo que domina, en segundo término, en el período trascurrido desde 1870, es la rivalidad colonial entre las grandes naciones europeas. El fenómeno de sobreproducción de que acabo de hablar obligó a todas las naciones productoras a buscar salidas coloniales. Francia "redondeó" su dominio africano. Italia se apoderó de la Tripolitania, los Estados Unidos, de Cuba y Filipinas, Inglaterra, por fin, ha seguido extendiendo sus tentáculos por todo el universo. Las naciones viajan han asediado al mundo.

Se sabe que Alemania, que debía a sus victorias de 1866 y 1870, tanto crecimiento de sus fuerzas, entra a su vez en la liza. Va a abrirse la era del "Weltpolitik" de que se hizo cantar el príncipe de Bülow. El emperador Guillermo proclama que el porvenir de los germanos está en el mar. Comprendemos esa manía de grandeza. Hasta comprendíamos que adoptase todas las precauciones para efectuar repentinamente, en cuanto fuese necesario, la movilización general. Pero no comprendíamos que publicase el decreto de la movilización general antes de que fuese estrictamente necesario.

Hemos tratado de dilucidar ese misterio, y en esto estoy obligado a hacer una confesión. Todos — y también M. Emile Durkheim, tan probo y tan escrupuloso, sin embargo, y M. Denis, cuyo libro "La guerre" representa un tan magnífico esfuerzo de imparcialidad y de dominio de sí mismo, puesto que está dedicado a la memoria de su hijo muerto el 25 de agosto de 1914, en Courbesseaux (Lorena) — y yo mismo, que pretendo saber trabajar y poner la verdad por encima de todo — todos, hemos tratado de demostrar, sin estarlo tan plenamente convencidos como habríamos debido estarlo, que la movilización general rusa fué posterior en una hora, en media hora, en algunos minutos, a la movilización general austriaca. Hemos sutilizado acerca del sentido de las palabras "por la mañana" "Vormittag". Pero, en el fondo, nunca nos sentimos satisfechos, o por lo menos, nunca estuvo satisfecho de los resultados obtenidos. Las dos movilizaciones se efectuaron más o menos en el mismo momento, y M. Paleologue, en el artículo de la "Revue des Deux Mondes" del 15 de enero de 1920, que yo he citado, escribía, en los apuntes que fué tomando día por día, que la orden de la movilización fué publicada "desde el alba". Nuestro sistema por lo tanto, era falso, y vuelvo a decirlo, por lo que me atañe personalmente, que lo sospechaba. No lo he dicho, y de ello me acuso. Es el único punto en mis investigaciones en que, más o menos conscientemente, para prestar servicio a mi país, no he dicho toda la verdad, o, por lo menos, no he revelado mis dudas.

¿Cómo se explica que Rusia, sin estar obligada absolutamente, haya "publicado" la orden de movilización general? Debía preparar la movilización, no debía publicar la orden de movilización, no debía movilizar antes del instante exigido por el destino. ¿Por qué no procedió así? No lo hemos sabido. Vamos a saberlo dentro de un instante.

III

ACUSACIONES DIRIGIDAS CONTRA FRANCIA POR ALEMANIA Y POR LOS MINORITARIOS FRANCESES.

Alemania, por el sinnúmero de vías de sus agencias telegráficas, de su prensa, de los emisarios que envió por el mundo entero, a Italia, a España, a Holanda, a los Estados Unidos, en donde los he encontrado, en donde he reñido con ellos, ha tratado de hacer recaer la responsabilidad del desencadenamiento de la guerra sucesivamente sobre Francia, sobre Inglaterra y sobre todo, sobre Rusia.

¿Francia? Se conocen las leyendas ridículas acerca de los aeroplanos que volaban sobre Nuremberg y a las cuales los alemanes mismos — para honor de ellos — han hecho justicia.

¿Inglaterra? Sé recuerda que después de haber proclamado que sir Edward Grey había trabajado con todas sus fuerzas en el mantenimiento de la paz, Alemania afirmó que había sido Inglaterra, envidiosa de la incomparable superioridad económica de Alemania, la que había lanzado contra ella a Francia, como había lanzado una coalición de Estados europeos contra la Francia de Napoleón, como había lanzado su flota contra la armada de Felipe II; Inglaterra — y hay cierta parte de verdad en esta aseveración — no puede soportar la hegemonía de un Estado europeo. Quiere para sí la hegemonía en el mar, no permite que un Estado, cualquiera que fuere, se apodere de la hegemonía por tierra.

¿Rusia? Contra Rusia y sobre la pretendida responsabilidad de Rusia fue concentrándose poco a poco todo el esfuerzo de la propaganda alemana. Fué la barbarie sármata la que una vez más amenazó a la inocente Germania. Lo que lo prueba es que, a pesar de su telegrama conmovedor en que Guillermo II recuerda la promesa que hizo a su abuelo moribundo de mantener, él, que es el pilar del conservatismo europeo, un acuerdo eterno con Rusia, el otro pilar del conservatismo universal, Rusia, ha desencadenado la guerra, por su orden de movilización general. Se comprende sin dificultad que Alemania, para conquistar las simpatías que la abandonaban (pues Alemania no tardó en comprender que si bien su fuerza inspiraba temores, al su prosperidad económica suscitaba envidias, al su genio de organización industrial y científico merecía la admiración misma de sus adversarios — había un sentimiento que era incapaz de hacer nacer en el alma de ninguna nación, ni siquiera en el alma de sus aliadas, al siquiera en el alma de esa Austria, de esa Hungría, que eran sus vasallas: es decir la simpatía), se comprende que Alemania haya querido persuadir al mundo de que era pacífica y que, si sacó la espada de la vaina, fué porque había sido provocada.

Pero se comprende menos que franceses, y buenos franceses, probos, leales, de corazón ardiente, de alma recta, hayan defendido su causa. Que esos buenos franceses se hayan reunido para estudiar los verdaderos orígenes de la guerra, hayan investigado esos orígenes con la única preocupación de hallar la verdad: ¿quién podría reprochárselo? En todo caso no será el signatario de este artículo, puesto que fué uno de los primeros adherentes de la "Sociedad de estudios documentarios y críticos sobre la guerra". Lo que parece más difícil de explicar, es que los miembros de esa Sociedad, algunos de los cuales son más que queridos amigos, son para mí como hermanos, se hayan engañado tan torpemente, sin percatarse de que no se trata solamente de un error intelectual, sino que al equivocarse suministran no solamente a nuestros antiguos adversarios, sino también al mundo entero, armas contra un país que aman, y lo sé muy bien, apasionadamente.

Hay en esto un problema psicológico y moral que me explico del modo siguiente. Algunos de nosotros nacimos a la vida política por el asunto Dreyfus. En aquellos momentos, sólo éramos un puñado y teníamos contra nosotros a todo el país. Sabíamos que teníamos razón y concluímos por convencer a Francia de que se había engañado. Los dreyfusistas, — los verdaderos—tomaron desde entonces por costumbre — y era un juego peligroso para algunos de ellos — el magnífico papel de "el Enemigo del Pueblo". Nuestro primer movimiento, frente a un acontecimiento cualquiera, era adoptar la contraparte de la opinión de la "mayoría compacta". Una causa no nos parecía verdaderamente hermosa, sino cuando teníamos en contra nuestra a todo un mundo de adversarios y cuando éramos los únicos que la defendíamos.

Cuando estalló la guerra que, para nosotros fué la gran decepción de nuestra vida, que desmentía a la más cara de nuestras esperanzas, que demostraba que la brutalidad nativa y animal de los pueblos no había sido domeñada todavía por la razón, y cuando Francia entera, conociendo su indefectible voluntad pacífica, gritaba al mundo entero que no había querido la guerra, algunos hombres, porque "todos" eran de ese parecer, obedeciendo a ese reflejo de resistencia que es en ellos hábito habitual, creyeron, desde el principio, que era aquello un error y que Francia, como todas las demás naciones, tenía no solamente en las causas lejanas, sino también en las causas próximas, una parte de las responsabilidades y se aplicaron con doloroso escrúpulo a su busca.

He aquí lo que descubrieron:

a) EL PAPEL DE M. POINCARE

La verdadera causa de la guerra fué M. Poincaré. Cuando llegó al poder, él, el lorenés, el capitán de cazadores, el patriota exaltado, el a mis amigos socialistas y radicales que decían: "Habrá guerra". Y hubo guerra, y, por consiguiente, ¡fué M. Poincaré quien la quiso y la suscitó! Es uno de aquellos sofismas a que hace justicia Stuart Mill en su "Lógica". Pero ¡ay! los miembros de la Sociedad de estudios documentarios y críticos sobre la guerra no han leído a Stuart Mill. M. Poincaré ha querido la guerra, ha querido la "revancha", y para eso fué a Rusia como presidente del consejo y volvió a ir como presidente de la República. De común acuerdo con Nicolás II, cuyos sentimientos belicosos eran bien conocidos, ha preparado la guerra.

b) EL RETIRO DE M. GEORGES LOUIS, EMBAJADOR DE FRANCIA EN PETROGRAD.

Lo que demuestra irrefutablemente las intenciones belicosas de M. Poincaré es que, "desde su advenimiento al ministerio" se deshizo de un embajador a cuyas altas cualidades todo el mundo rendía justicia y que había intentado en Petrograd contrariar la política de M. Isvolski, embajador de Rusia en Francia, quien no solamente quería la guerra, sino que además, según se dice, la quería porque jugaba a la baja.

c) EL ASUNTO LARDY

Una nueva prueba de las intenciones maléficas de M. Poincaré se halla en que, habiendo sabido M. Lardy, ministro de Suiza en París, el 31 de julio de 1914, por M. Lehovary, embajador de Rumania, que el conde Szeczen, embajador de Austria-Hungría, sabía que "las cosas podían arreglarse todavía... que Serbia debía pedir a Austria que discutiese directamente con nosotros," comunicó esa noticia a M. Berthelot, subdirector de asuntos políticos del Quai d'Orsay, quien se contentó con contestar: "¡Es demasiado tarde!" Pues bien, M. Berthelot, como todos saben, fué el instrumento, más aún, fué el cómplice de M. Poincaré.

d) LA MOVILIZACION GENERAL RUSA

Por fin se acusa al gobierno francés, por no haber protestado cuando se recibió la noticia de que Rusia había decretado la movilización general, y de haber seguido elegantemente las imposiciones del señor Isvolski.

IV

¿QUE VALEN ESTAS ACUSACIONES?

1º—EL PAPEL DE M. POINCARE

En dos artículos publicados por "L'Ere Nouvelle" y de los cuales "Le Temps" y LA PRENSA dieron cuenta: "Una entrevista con M. Poincaré" (jueves, 16 de diciembre de 1920) y "Las Pruebas" (lunes 27 de diciembre de 1920), hice justicia con respecto a la primera y a la tercera de dichas acusaciones.

M. Poincaré no era "belicista". Es cierto que M. Poincaré había sido capitán de cazadores, que había nacido en Bar le Duc, que efectivamente está en Lorena, que era, y mirándolo bien tenía derecho a ello, un patriota ferviente; pero como dijo en uno de sus discursos, porque era lorenés, porque en su juventud había conocido y llorado la invasión, porque la idea de la guerra representaba para él no solamente la matanza de millares y millares de inocentes y la pérdida de riquezas incalculables, sino también la invasión de su patria pequeña, el saqueo de la casa en que había vivido, en que habían muerto los suyos, por todo eso la guerra más que a cualquier otro, más que a un hombre del Mediodía, a un marsellés o un montañerino, le parecía el más atroz de los flagelos, que había que evitar a cualquier precio.

Y al revés de lo que se dijo, hizo todo cuanto pudo para evitarla. Cuando llegó al ministerio de Relaciones Exteriores trabajó, de acuerdo con Alemania, en conservar durante la crisis balkánica la paz del mundo. Inició, como lo aconsejaba M. Caillaux, y como lo quería Alemania, una acción comercial e industrial concertada con Alemania, en el Asia Menor. Cuando llegó a la presidencia de la República, se esforzó en hacer que nuestras relaciones con Alemania llegasen a ser, no solamente más correctas, sino también más cordiales. El Quai d'Orsay dispone de pequeños medios para conservar "distancias" algo humillantes entre Francia y los países con los cuales ésta no deseé tratar en condiciones de igual a igual.

"Así, por ejemplo, dijo M. Poincaré, antes de mi llegada al Elíseo, los jefes de Estado que correspondían con el emperador de Alemania, no terminaban sus cartas con una fórmula de cortesía. He modificado aquello. Así también, la primera comida oficial a que asistí fué una comida que me ofrecía el embajador de Alemania. Así también, cuando el asunto del zeppelin en Lunéville, hice todo cuanto pude para allanar las dificultades que habrían podido surgir entre Alemania y Francia. Y así, por fin, cuando el accidente ocurrido al coronel de Winterfeld, agregado militar de Alemania, me esforcé en demostrar al enfermo una solicitud y atenciones muy particulares".

"Ciertamente, agregó M. Poincaré, cuando la primera visita hecha a Petrogrado en mi calidad de presidente del consejo, confirmé a Rusia, como era mi deber, la fidelidad de Francia a la alianza. Ciertamente, cuando mi segunda visita, en mi calidad de presidente de la República, en vísperas del desencadenamiento del conflicto, en el brindis pronunciado a bordo del "France" el jueves 28 de julio, por la noche, en el momento de volverme a embarcar para Francia, pronuncié estas palabras que provocaron una tempestad de aplausos: "Los dos países tienen un mismo ideal de paz en la fuerza, el honor y la dignidad". Esa frase, ¿no podía, no debía yo pronunciarla? Sí: "en la fuerza; el honor y la dignidad"; pero para un mismo ideal de paz". Las conversaciones que tuve con el zar fueron anodinas. Sabe usted que soy por demás respetuoso de la Constitución para no estar convencido de que no he pronunciado una sola palabra que implicase un compromiso para Francia, fuera de la presencia de M. Viviani, ministro de Relaciones Exteriores. Sabe, además, que Austria se había arreglado de modo que el texto del ultimátum no llegase a Petrogrado sino después de mi partida, tanto que nos fué imposible concertarnos con Rusia acerca de las medidas que había que adoptar para hacer frente a la actitud intransigente de la doble monarquía. A bordo del buque en que regresaba a Francia, frente a Estocolmo, un radiotelegrama me supo dió a conocer la sustancia del ultimátum. Estaba redactado en tal forma, que ni M. Viviani ni yo podíamos dudar un solo instante de que Serbia se negaría a aceptar, de que iba a estallar un conflicto en que Francia se vería arrastrada fatalmente. Y no tengo necesidad de decirle que el sentimiento que experimentamos nosotros, sobre quien iba a gravitar la más pesada responsabilidad fué el de una inmensa angustia".

Estas palabras que me fueron dichas y repetidas por M. Poincaré — y aun conservo en los oídos el sonido de vos con que las pronunció — siempre me dejaron una profunda impresión de verdad. Me dije que, si M. Poincaré hubiese sido verdaderamente el "belicista" y el "revanchista" que se ha puesto empeño en pintar, no habría experimentado desesperación, sino que una mística exaltación guerrera habría henchido su pecho.

2º—EL ASUNTO LARDY

No insistiré acerca del asunto Lardy. He demostrado en el artículo "Las Pruebas", a que aludí antes, que ese reproche se mantiene en pie más difícilmente aún que el otro. Toda la argumentación de la "Sociedad de estudios documentarios y críticos acerca de la guerra" está fundada en dos aseveraciones, ambas falsas:

La primera es que M. Berthelot, avisado por M. Lardy de que Austria, asustada en el último momento por el peligro que había suscitado, quería retroceder, se contentó con decir que "era demasiado tarde".

Al contrario, M. Berthelot avisó a todos los embajadores de Francia del paso dado, no por M. Lardy, sino por el conde Szecen, mismo y agregaba "LAS POCAS PALABRAS AGREGADAS EN FORMA PERSONAL POR EL EMBAJADOR DE AUSTRIA, DEJABAN, EFECTIVAMENTE, LA IMPRESIÓN DE QUE NO CONSIDERABA AUN COMO IMPOSIBLE TODA CONCILIACION. PARECE PUES, PUESTO QUE EL GOBIERNO RUSO ACEPTA LA PROPOSICION INGLESA (QUE IMPLICA LA INTERRUPCION DE LOS PREPARATIVOS MILITARES PARA TODOS LOS INTERESADOS), QUE LA PAZ PUEDA, AUN EN ESTA HORA TARDIA, SER MANTENIDA, SUBORDINANDO RUSIA LA INTERRUPCION DE SUS PREPARATIVOS A LA INTERRUPCION POR AUSTRIA Y LAS DEMAS POTENCIAS, SI EL DESEO DE PAZ EN BERLIN ES SINCERO".

(Despacho firmado "Berthelot", fechado del 1º de agosto de 1914, dado a la clave a las 6 de la mañana: A la embajada Francia Petersburg, número 492. — Viena número 331. — Roma número 362).

La segunda aseveración era que M. Berthelot no era más que un instrumento y el cómplice de M. Poincaré. Todo el mundo, salvo los miembros de la "Sociedad de estudios documentarios y críticos", sabe que M. Berthelot no ha sido de los colaboradores más íntimos de M. Poincaré, puesto que, desde su llegada al ministerio, le nombró reemplazante.

3º—ASUNTO GEORGE LOUIS

El asunto George Louis es uno de los más singulares que conozco.

Un hombre, que me ha suplicado que no pronuncie su nombre, y una mujer, que sin duda creyó, al proceder como hizo, servir una memoria que le era cara, han difundido por todo París que había sido M. Poincaré, ministro de Relaciones Exteriores, quien retiró a M. George Louis porque éste era demasiado pacífico, y de reemplazó por M. Delcassé, cuyo solo nombre significaba la guerra para Alemania.

La verdad verdadera, a que hizo alusión M. Poincaré en uno de sus artículos, y que le sería fácil demostrar irrefutablemente, mediante la publicación de su correspondencia con el antiguo embajador de Francia en Rusia, es la siguiente:

El gobierno ruso, habiendo podido proporcionarse la clave de la embajada de Francia, supo que M. George Louis había criticado su actitud y particularmente la del ministro de Relaciones Exteriores, el señor Sazonoff. Por el mismo medio había sabido que las contestaciones a sus telegramas, recibidas por Georges Louis, habían sido también poco favorables para la política de M. Sazonoff. En vista de esto, M. Isvolski, embajador de Rusia en Francia, pidió en términos enérgicos el retiro de M. Georges Louis. M. Poincaré, ministro de Relaciones Exteriores, en vez de obedecer a las intimaciones del embajador, pidió a M. Georges Louis que se explicase, y al mismo tiempo avisó acerca del incidente a M. León Bourgeois, protector de M. Georges Louis. M. Georges Louis dió las explicaciones pedidas y M. Poincaré insistió enérgicamente para que no se obligase a dimitir a un funcionario tan meritorio. Obtuvo lo que quería, y M. Poincaré posee dos cartas, muy honrosas para quien las escribió, y sobre todo para aquel a quien iban dirigidas, en que, por una parte, M. Georges Louis da las gracias al presidente del consejo por el apoyo enérgico que le prestó, y, por la otra, le pide que se aboje, en su próxima visita a Petrogrado en la embajada, en la cual hallará una acogida dictada por el respeto y el agradecimiento. La primera carta es del 25 de mayo, la segunda del 15 de julio de 1912. Cuando, en el mes de agosto, fué M. Poincaré a Petrogrado, defendió a M. Georges Louis acerca del señor Kokovseff, del señor Sazonoff y del emperador, en términos que consignó en las notas que ha conservado en el Quai d'Orsay. Y con esto quedó clausurado el incidente.

Fué el 17 de febrero, antes de la instalación de M. Poincaré en el Elíseo, que ocurrió el 18, cuando, bajo el ministerio Briand, M. Jonnart telegrafió a M. George Louis que, dada la gravedad de las circunstancias (la crisis balkánica), el gobierno de la República se veía obligado a hacerse representar ante la potencia aliada por una personalidad política investida de autoridad particular y que pudiese aplicar a sus funciones una actividad que el estado de la salud de M. Georges Louis le impedía desgraciadamente.

Así fué, pues, como "desembarcó" M. Poincaré a M. George Louis. O bien los que difunden esas enojosas leyendas han perdido la memoria, o bien son monstruos por la ingratitud. En todo caso, de ese lodo nada queda.

4º—LA MOVILIZACION GENERAL RUSA. EL ASUNTO SOUKHOMLINOFF.

Pero todo esto no es más que fruslerías para entrar en materia. El nudo vital del problema reside en la movilización general rusa.

El 31 de julio, a las dos de la tarde, el emperador Guillermo dirigió, como se sabe, al zar un telegrama en el cual, después de recordar que en el momento mismo en que Alemania iniciaba una acción mediadora entre el gobierno de Rusia y el gobierno austro-húngaro, no solamente las tropas rusas habían sido movilizadas contra Austria-Hungría, sino que además "serios preparativos de guerra habían sido efectuados en la frontera oriental de Alemania".

"Como debo responder de la seguridad de mi imperio, continuaba diciendo el kaiser, me veo obligado a adoptar iguales medidas defensivas. He llegado hasta el límite extremo de lo posible en mis esfuerzos para mantener la paz. No seré yo quien deba soportar la responsabilidad del espantoso desastre que amenaza actualmente a todo el mundo civilizado. En este momento todavía, sólo de ti depende el impedirlo. Nadie amenaza ni el honor ni el poderío de Rusia, que bien habría podido esperar el resultado de mi intervención. La amistad que siento por ti y por tu reino, que me ha sido trasmitida por mi abuelo en su lecho de muerte, sigue siendo sagrada para mí, y he sido fiel a Rusia cuando se encontró en la desgracia, particularmente el año pasado. Ahora todavía, la paz de Europa puede ser mantenida por ti, si Rusia se decide a suspender sus medidas militares que amenazan a Alemania y Austria-Hungría, "y todavía, desde este momento".

¿Cómo, en virtud de este telegrama, continuó el zar los preparativos militares de Rusia y ordenó, después de la movilización parcial, la movilización total del ejército ruso? Esa movilización provocó la catástrofe, ella fué la que suscitó el ultimátum alemán del 31 de julio.

"Las medidas de Rusia, escribió ese mismo día 31, el canciller del imperio al embajador de Alemania en Petrogrado, nos obligan, para la seguridad del imperio, a precamar la inminencia del peligro de guerra, que no significa todavía la movilización, pero ésta ha de seguir, si en un plazo de doce horas, Rusia no suspende todas las medidas de guerra contra nosotros y contra Austria-Hungría y no nos explicaciones previstas al respecto". Como Rusia no suspendió sus preparativos, la movilización alemana resultó automáticamente, y la guerra fué desencadenada.

¿No es evidente que Rusia, al proseguir su antiguo ensueño de conquistar a Constantinopla, quiso la guerra, suscitó la guerra? ¿No es evidente que el zar pretendió ser el realizador del gran pensamiento de Pedro el Grande y de Catalina II? ¿No es evidente sobre todo que Francia, por no haberse atrevido a impedir con una palabra, con un ademán, la actitud criminal de su aliada, ha enviado por servilismo un millón quinientos mil de sus mejores hijos a la carnicería?

He aquí la acusación. Es seria, es trágica. No hay uno solo de entre nosotros que, en las terribles jornadas del 2 de agosto, en que Francia entera se trasformó en un ejército en marcha, y del 4 de agosto, en que estalló en medio del estupor y de la desesperación universales, la noticia de que la guerra, esa guerra que hasta el último momento se esperaba evitar, había estallado, no hay uno solo que no se haya planteado esa cuestión.

Han sido lanzadas dos acusaciones. La primera, que Francia, que en esos momentos, como siempre, no fué más que un instrumento dócil en manos del zar, del señor Sazonoff y del señor Isvolsky, no intentó un ademán, no pronunció una palabra para impedir la movilización general. Esta primera acusación es falsa.

En efecto, en cuanto la noticia del decreto de movilización general llegó a Francia, M. René Viviani dirigió al embajador de Francia en Petrogrado un telegrama. Ese telegrama se encuentra en el Libro Amarillo, bajo el número 117. No está absolutamente conforme con el texto del telegrama auténtico que ha sido dirigido a M. Paleologue. Doy, frente uno a otro, el telegrama del Libro Amarillo y el que fué enviado realmente:

TELEGRAMA AUTENTICO

París, 31 de julio de 1914.
No. 463-464.

El ministro de Relaciones Exteriores a embajador, francés: Petersburgo.

El gobierno alemán pretendiendo que el gobierno ruso fué ordenado la movilización "total" de sus fuerzas de tierra y de mar, decidió a "mediodía" tomar todas las disposiciones militares que implica el estado llamado de "amenaza de guerra".

Al comunicarme esta decisión, esta noche a las 7, el barón de Schoen, agregó que el gobierno alemán exigía al mismo tiempo que Rusia desmovilice. Si el gobierno ruso no da una contestación satisfactoria en un plazo de doce horas, Alemania movilizará a su vez.

Contesté al embajador de Alemania que no estaba de ningún modo informado acerca de una pretendida movilización total del ejército y de la flota rusas que el gobierno invocaba como razón de las nuevas medidas militares que adopta desde hoy mismo.

El barón de Schoen me preguntó al terminar, en nombre de su gobierno, cuál sería, en caso de conflicto entre Alemania y Rusia, la actitud de Francia; no la he contestado. Me dijo que vendría a tomar la contestación mañana sábado a la 1. No tengo la intención de hacerle una declaración al respecto, y me contentaré con decirle que Francia se inspirará "en sus intereses". El gobierno de la República, en efecto, no debe cuenta de sus intenciones sino a sus aliados.

Le ruego que haga conocer inmediatamente lo que precede por el señor Sazonoff, "y me informe con urgencia acerca de la realidad de una pretendida movilización general en Rusia".

"Como ya se la he hecho saber no dudo de que el gobierno imperial, en el interés superior de la paz, no evitará por su parte todo lo que podría hacer inevitable o precipitar la crisis.—Firmado: VIVIANI.

LIBRO AMARILLO

No. 117.

M. René Viviani, presidente del Consejo, ministro de Relaciones Exteriores, a M. Paleologue, embajador de Francia en Petersburgo.

París, 31 de julio de 1914.

El gobierno alemán decidió a mediodía adoptar todas las disposiciones militares que implica el estado llamado "estado de peligro de guerra".

Al comunicarme esta decisión esta noche a las 7, el barón de Schoen, agregó que el gobierno exigía al mismo tiempo que Rusia desmovilice. Si el gobierno ruso no da una contestación satisfactoria en un plazo de 12 horas, Alemania movilizará a su vez.

Contesté al embajador de Alemania que no estaba de ningún modo informado acerca de una pretendida movilización total del ejército y de la flota rusas que el gobierno invocaba como razón de las nuevas medidas militares que adopta desde hoy mismo.

El barón de Schoen me preguntó al terminar, en nombre de su gobierno, cuál sería en caso de conflicto entre Alemania y Rusia, la actitud de Francia. Me dijo que vendría en busca de mi contestación mañana sábado a la 1.

No tengo la intención de hacerle declaración al respecto y me contentaré con decirle que Francia se inspirará en sus intereses. El gobierno de la República no debe, en efecto, dar cuenta de sus intenciones más que a sus aliados.

Le ruego que haga conocer inmediatamente lo que precede por el señor Sazonoff. Así como ya se lo hice saber, no dudo de que el gobierno imperial, en el interés superior de la paz, evitará todo lo que podría hacer inevitable o precipitar la crisis.—Firmado: VIVIANI.

Se observa inmediatamente la diferencia en el tenor de los dos telegramas.

gramas. En primer término, M. René Viviani parece dudar de la realidad de la orden de la movilización general. "El gobierno alemán, "pretendiendo" que el gobierno ruso ha ordenado la movilización total de sus fuerzas de mar y tierra". Lo que sigue es idéntico en los dos telegramas. Al final: nuevas divergencias. En el telegrama auténtico, M. René Viviani pide que se le informe con urgencia "acerca de la realidad de una pretendida movilización general en Rusia."

El gobierno francés, por lo tanto, ha cumplido su deber. No podía su jefe — dados los vínculos de alianza y la necesidad absoluta que existía de que los dos gobiernos, en pleno período de crisis, en vísperas del desencadenamiento de la tragedia, permaneciesen estrechamente unidos y solidarios — desaprobar la orden de movilización; fingió que creía que la noticia era falsa, pero invitó en términos enérgicos y hasta, para quien sabe leer, severos, al gobierno ruso para que hiciera lo imposible para "no hacer inevitable y precipitar la crisis".

— ¿Podía el gobierno francés ir más allá? ¿Podía abandonar a su aliado? ¿Podía amenazar a Rusia de que, en caso de que no detuviese su movilización total, Francia la abandonaría? He planteado la pregunta a M. Poincaré, y él mismo se la planteó, y ambos contestamos: "¡Era imposible!"

Desde el día en que fué concertada la alianza con Rusia, existía la certeza de que en cierto momento dado, Francia sería arrastrada a una guerra con Austria y Alemania, por causa de Rusia. En 1901 había escrito en un artículo, en el "Quest-Eclair", de Rennes — artículo por el cual he sido vituperado por mi amigo M. Georges Leygues, ministro entonces de Instrucción Pública —que la alianza rusa representaba la guerra. "Era imposible, escribí y dije la víspera en un mitin, que en cierto momento dado la rivalidad austro-rusa no arrastre a Francia a una guerra universal y por eso he sido, desde el primer momento, adversario de la alianza con Rusia." Había escrito también que, en todo caso, la alianza rusa era un engaño para Francia. En efecto, esa alianza rusa era, en su esencia, defensiva y pretendía mantener el "statu quo" europeo. El "statu quo" ¿qué significaba eso? Era el reconocimiento del tratado de Francfort, era el reconocimiento de la anexión de Alsacia y Lorena por Alemania. ¿Para qué, me preguntaba yo, servía la alianza rusa? Para sacar al ahorro francés miles y miles de millones de francos. Y agregaba: puesto que se reconoce el "statu quo" europeo y que nos resignamos a la anexión de Alsacia y Lorena, ¿por qué no entenderse con Alemania, en vista de que ésta no pide otra cosa?

He sido censurado por ese artículo, que consideraba yo como el honor de mi carrera de escritor. Ya sé que, por otra parte, puede sostenerse que si Francia hubiese estado sola Alemania habría intentado esclavizarla y por eso mis grandes amigos Jean Jaurès y Francis de Pressensé, con los cuales a menudo he tratado este problema, sostenían que la alianza rusa era una necesidad para Francia. Aun hoy día creo que nuestra diplomacia se equivocó, pero no estoy seguro de ello y, en todo caso, firmada la alianza rusa era imposible que Francia no hiciese honor al compromiso contraído por todos los gobiernos que se han venido sucediendo desde que M. Ribot firmó la alianza.

LA MOVILIZACION RUSA Y LAS REVELACIONES DEL PROCESO SOUKHOMLINOFF.

El zar quiso realizar el gran designio de Pedro el Grande y de Catalina II. ¿Es esto cierto?

No recordaré aquí los esfuerzos desesperados intentados por el señor Sazonoff para salvaguardar la paz, las fórmulas diversificadas hasta el infinito que envió a Austria y a Alemania. No recordaré hasta qué punto Nicolás II, tanto por sus cualidades como por sus defectos, estaba apartado de ser un belicoso; hasta qué punto aquel hombre desventurado no tenía más que una sola preocupación: amar a su mujer y a sus hijos, ser un buen marido y un buen padre.

Pero recordaré tres cosas: en primer término que la cancillería alemana, que se atrevió a acusar a Rusia de no ser conciliadora, acusó al zar de haber provocado la guerra, sabiendo que Rusia no estaba lista: "Russland ist jetzt nicht schlaffertig" (carta del señor de Jagow al príncipe Lichnowsky, del 19 de julio); sólo tuvo un temor y fué que Austria fuese demasiado conciliadora; incitó constantemente a ésta a mostrarse intransigente para la banda de asesinos que, según ella, eran los serbios y — cosa monstruosa — en el momento mismo en que trasmitía a Austria las proposiciones de mediación de Inglaterra, decía al conde Szögyeny que "el gobierno alemán aseguraba del modo más insistente que no se identificaba de ningún modo con las proposiciones inglesas, sino que al contrario estaba enérgicamente opuesto a que fuesen tenidas en cuenta", y no las comunicaba al gobierno austriaco sino para dar satisfacción a las insistencias del gobierno inglés". (Telegrama del conde Szögyeny, embajador de Austria en Berlín, al conde Berchthold).

¿Hubo jamás mayor doblez que ésta? ¡Cómo! He aquí a Alemania que acusa a Inglaterra y a Rusia de querer la guerra, y que, en el momento en que comunica a Austria proposiciones de mediación de Sir Edward Grey, hace decir simultáneamente a Austria que no tenga en cuenta las proposiciones y sólo las trasmite para darse la apariencia de querer la paz cuando quiere la guerra. Esa doblez aparece aquí abiertamente, confesada, pública, desde la magistral publicación de Karl Kautsky. ¿No permite creer en todas las perfidias por parte del gobierno y sobre todo por parte del estado mayor alemán?

Pero ésto no era todo, todavía. La movilización total rusa había sido decretada. ¿Creyó verdaderamente Alemania, como lo difundió su servicio de propaganda por el mundo, que esa movilización iba dirigida contra ella? Por una parte Alemania no había presentado ninguna objeción cuando Austria, apesar de las negociaciones pendientes, había, no solamente movilizado, sino también declarado la guerra a Serbia y bombardeado a Belgrado. Por otra parte, el canciller había exigido que Rusia suspendiese, no solamente sus preparativos militares contra Alemania, sino también contra Austria, sin pedir otro tanto a Austria.

Pero aun hay otra cosa más grave. El 30 de julio, el agregado militar en San Petersburgo telegrafió: "Tengo la impresión de que se está movilizando acá por temor de los acontecimientos que pueden sobrevenir "pero sin intención agresiva", y, el 31 de julio, el señor de Bethmann Hollweg telegrafía al príncipe Lichnowsky: "No creo imposible que la movilización rusa pueda ser explicada por el hecho de que los rumores que aquí circulan, aunque absolutamente falsos, y desmentidos inmediatamente en forma oficial, acerca de la movilización del ejército alemán, hayan sido considerados en San Petersburgo como una realidad." Por consiguiente, el agregado militar alemán sabe que la movilización rusa está desprovista de toda intención agresiva y el mismo canciller cree que esa movilización es una respuesta no solamente a la movilización austriaca, sino también a los rumores de movilización alemana.

Aun más. El "Libro Blanco" alemán pretende que Rusia fué quien declaró la guerra a Alemania. Ha sido, como lo declaró Kautsky el "leitmotiv" de toda la propaganda alemana. Pues bien, la realidad de los hechos es diferente.

Según Alemania, la sucesión de los hechos fué la siguiente: El 1.° de agosto, a las dos, telegrama del zar. Luego, sin indicación de hora, el telegrama del emperador. Por fin, a las cinco, orden de movilización alemana.

He aquí la sucesión real: A la una, envío de la declaración de guerra; a las dos, telegrama del zar; a las cinco, movilización alemana; a las 10, envío del telegrama del kaiser al zar.

LAS REVELACIONES DEL PROCESO SOUKHOMLINOFF

Pero aun no es todo, ni es esto lo esencial. El total y lo esencial se hallan en el proceso Soukhomlinoff.

Las revelaciones del proceso Soukhomlinoff han sido explotadas por la propaganda alemana, y la memoria del canciller Michaelis es una obra maestra, ya sea de ignorancia, ya sea de doblez.

¿Qué ocurrió? ¿Cuáles fueron las revelaciones del proceso dirigido contra el general ruso? ¿Dónde deben ser buscadas? Tengo ante mi vista la indicación de todos los diarios rusos y alemanes que dieron cuenta del proceso. No los enumero todos; sería inútil. Indico solamente que M. René Puaux, en el cuaderno número 2, de septiembre de 1917, de sus "Estudios de la Guerra" (París, Payot), dió la versión del "Vorwaerts"; que el "Cambridge Magazine" en su número del 5 de octubre de 1917 y en sus números del 13 y del 20 de octubre, dió las versiones de la "Novoie Vremia" y de la "Rietch" del 26 de agosto de 1917, que, por fin, se hallan comentarios muy importantes en:

el "National Zeitung" (Basilea) 31 de agosto y 4 de septiembre de 1917;

el "Münchner Post", 61 de agosto de 1917;

la "Gazette de Hollande", 4 de septiembre;

el "Frankfurter Zeitung", 5 de septiembre;

el "Arbeiter Zeitung", (de Viena) 11 y 12 de septiembre.

Por mi parte no me fié ni en la versión del "Vorwaerts" ni en los comentarios del "Cambridge Magazine" sino que recurrí a los textos mismos.

Tengo a la vista el número del 13 de agosto de 1917, estilo antiguo, 31 de julio, estilo nuevo, de la "Biyevua Wedomosti" (Información de la Bolsa). "Asunto de los esposos Soukhomlinoff: Impresiones de la sala de audiencias".

Además he pedido a uno de mis amigos, el doctor Roubakine, biólogo, que no comparte de ningún modo mis opiniones acerca de los orígenes de la guerra, pero que posee espíritu crítico y que es un hombre honrado en toda la acepción de la palabra, que compare las diferentes versiones del proceso, que se hallan en el Museo de la Guerra, y me las traduzca.

Doy a continuación su traducción:

ASUNTO SOUKHOMLINOFF

Tercer día del proceso: 12 de agosto de 1917.

Declaración del general Ianouchkevitch, profesor de la Escuela Superior de Guerra, antiguo jefe del estado mayor general (Gran Cuartel General Ruso).

Traducción textual de la relación del proceso en el "Rietch" del 13 de agosto de 1917.

Los defensores de Soukhomlinoff, mediante una serie de preguntas, tratan de dejar establecido que Soukhomlinoff, en vísperas de la guerra, cuando el emperador quería dar contraorden con respecto a la movilización ya declarada, trató con sus consejos de disuadir al zar por esa medida desastrosa para Rusia.

El testigo (Ianouchkevitch) declara no recordar nada semejante. Trata de reconstituir todas las circunstancias que acompañaron a la declaración de la movilización y traza el cuadro siguiente:

"Cuando pareció inevitable la guerra, dijo Ianouchkevitch, insistí acerca del zar sobre la necesidad de declarar una movilización general y no parcial, pues era evidente que detrás de Austria se hallaba Alemania, y que la guerra con Alemania era inevitable. El zar oponía la objeción de que una movilización general amenazaba con arrastrar a Rusia, no solamente a la guerra con Austria, sino también con Alemania. Pero, considerando inevitable esa guerra, insistí para que se declarase la movilización general y, el 16 de julio (estilo antiguo) me dirigí al consejo de ministros del cual obtuve las firmas (me hice prometer, A. Roub) de tres ministros indispensables, según nuestras leyes, para declarar una movilización.

"Pero esa misma noche se me habló por teléfono (el testigo no nombra al zar, aunque se ve que se trata de él.—Nota del autor de la relación del proceso) y se me preguntó cómo marchaba la movilización. Contesté que el jefe de la oficina de movilización estaba ya enviando las órdenes telegráficas. Se me dijo que se había recibido un telegrama del emperador de Alemania, en que éste daba al monarca su palabra de honor de que Alemania no iría contra Rusia si Rusia no declaraba una movilización general.

. . . . . .

"Supliqué al monarca que no retirase la orden de la movilización general. Le demostré que, al retirar esa orden, todo el plan de la movilización quedaría trastornado y sería imposible una nueva movilización rápida.

"Pero la palabra de honor de Guillermo triunfó, y se me dió orden de no declarar más que una movilización parcial. Lo hice saber inmediatamente al ministro de Relaciones Exteriores, Sazonoff. El 17 de julio (estilo antiguo), Sazonoff se dirigió a Tsarskoe-Selo. Ese mismo día la cuestión fué discutida por tres ministros—de Guerra, de Marina y de Relaciones Exteriores—con mi participación. La necesidad de una movilización general, la imposibilidad de no declararla, resultaron de tal modo evidentes que la discusión no duró más de diez minutos. La movilización general fué decidida y publicado el "ukase" que la anunciaba".

EXPLICACION DEL GENERAL SOUKHOMLINOFF

"Expliqué al zar, le previne, de que el telegrama de Guillermo no garantizaba nada, pero él (el zar) insistía para dar contraorden a la movilización. Entonces dije al zar que el no creía en mis declaraciones, preguntase al jefe de estado mayor. Fué entonces cuando el zar, en efecto, telefoneó al general Ianouchkevitch, y media hora después, Ianouchkevitch me telefoneó. Me dijo que el zar le había dado orden de que detuviese la movilización. "¿Qué contestó usted?", le pregunté.—"Contesté que, desde el punto de vista técnico, era imposible; pero me ordenó, a pesar de todo, que la detuviese (la movilización). ¿Qué debo yo hacer?"—"¿No haga usted nada?", le contesté. Así fué como di órdenes para que, a pesar de la voluntad del zar, continuase la movilización, y el general Ianouchkevitch, me expresó su infinito agradecimiento por ello."

. . . . . .

Vuelve a ser interrogado el general Ianouchkevitch. El testigo afirma que no puede recordar que Soukhomlinoff haya insistido acerca de la realización de la movilización. La defensa de Soukhomlinoff pide que se hagan venir de Tsarskoe-Selo dos nuevos testigos, los presuntos "correos de la corte" (skorokhdy) que escucharon la conversación entre el zar y Soukhomlinoff, y luego entre el zar y Ianouchkevitch, acerca de los telegramas de Guillermo y la movilización.

El tribunal no accede a este pedido.

—

¿Qué demuestran las declaraciones de los generales Ianouchkévitch y de Soukhomlinoff? Esto: que el zar, el hombre que quería realizar el gran designio de Pedro el Grande y de Catalina II, hasta el último momento no quería la guerra; que después de la recepción del telegrama del emperador Guillermo, a pesar de la insistencia del jefe del estado mayor general, dió orden de detener la movilización. Y ¿cómo fué que, a pesar de todo, se realizó? Porque el general Soukhomlinoff, ministro de Guerra—lo ha afirmado bajo juramento en su proceso—"dió órdenes para que "a pesar de la voluntad del zar" continuase la movilización".

La movilización general rusa que no desencadenó la guerra, pero que fué uno de los numerosos factores—pero un factor esencial—que desencadenaron la guerra, ha sido, pues, querida y realizada por el general Soukhomlinoff.

Imaginad ahora por un momento que el general Soukhomlinoff haya sido un agente de Alemania, que Alemania haya conocido la debilidad relativa del ejército ruso, su falta de organización, la corruptela que reinaba en la organización militar, la ausencia de cañones, de fusiles, de uniformes; cotejad esto con la doblez de que da pruebas constantemente el señor Bethmann Hollweg, con la voluntad expresa del estado mayor general que vamos a demostrar dentro de un instante, y preguntaos luego, si no fué la cancillería alemana, y sobre todo el estado mayor alemán, quien, queriendo la guerra, hizo de modo que, mediante la movilización general del ejército ruso, provocada por ella, realizada por su instrumento pagado, el general Soukhomlinoff, fuese Rusia quien pareciese haber provocado la guerra.

Esto no es un documento, esto no es más que una hipótesis; pero ¡que verosímil resulta!

En todo caso, es obvio que Rusia no quiso la guerra, que el señor Sazonoff hizo todo lo posible para evitarla, y que el zar, ordenada la movilización, trató de impedirla, y fué el general Soukhomlinoff, verosímilmente un traidor, quien la realizó.

LUDENDORFF-HAGEN

¿Cómo, preguntarán ahora los que leyeron los cuatro volúmenes de los documentos Kautsky, cómo explicar que después de haber provocado la guerra Alemania, en cierto momento, haya retrocedido? ¿Cómo explicar que Alemania se haya vuelto repentinamente conciliadora, que el señor Jagow, y el subsecretario de Estado de Relaciones Exteriores, señor Zimmermann, hayan ido a casa del canciller y a casa del emperador para obtener que la orden de movilización general no fuese publicada ese día?

Porque el mismo fenómeno que se produjo en Rusia se produjo también en Alemania. Es seguro que el emperador Guillermo, al verse frente al abismo abierto, retrocedió. Todos saben que era un carácter débil, vacilante, que era un orador, un comediante, un histrión, "artifex", que sabía revestir los uniformes más diferentes, ser en el mismo día oficial de caballería, de infantería, de artillería, de marina y... profesor sulmán;; pero que, ante la guerra se encabritaba, como atáxico que era.

Sí; retrocedió en el último momento, y retrocedieron también, naturalmente, el valiente señor de Jagow, el excelente señor de Zimmermann, y hasta, tal vez también el señor Bethmann Hollweg, en doblez. Todos habían creído que "chantage" tendría buen éxito, ante la espada alemana blandida mundo temblaría, y que se dejaría que Austria aplastase impunemente a Serbia y Austria y Alemania repartiesen sin rivales en los Balkanes, construyesen ferrocarriles hasta Bagdad y colonizasen Austria, Hungría, Turquía y Asia Menor.

Pero hubo un hombre que no quiso, que se irguió, que dijo "no" emperador y "sí" a la guerra. El hombre, el más notable en el bien en el mal que haya engendrado catástrofe universal, se llama el general de Ludendorff.

"El señor de Jagow y el señor Zimmermann, escribe el barón Beyens, se encontraron frente a la existencia inquebrantable del ministro de Guerra y de los jefes del ejército, que explicaron al emperador las consecuencias funestas de un retroceso de 24 horas. Así, pues, fué dada la orden de movilización."

—

He aquí la clave del misterio. Dos hombres han desencadenado la guerra: por una parte el general Soukhomlinoff, vendido sin duda a Alemania, y en todo caso traidor a su propio país y a la humanidad. El es su mujer cargan con la responsabilidad primera de los 14 millones de hombres — flor de la juventud del mundo — que han perecido.

Y luego otro hombre, quien, él no ha sido comprado, creyó trabajar por la grandeza de su país, que quiso la guerra porque estaba seguro de que conseguiría la victoria, que gracias a él Alemania sería la reina del mundo: el general de Ludendorff. El también, aunque su esencia sea más noble que la del general Soukhomlinoff, carga con la más pesada responsabilidad.

Luego la guerra ha sido querida y causada por el estado mayor ruso, vendido, y por el estado mayor alemán, inquebrantablemente convencido de la victoria. "Sólo hay un estado mayor que no se movió, que preparó silenciosamente su tarea, que cumplió todo su deber y nada más que su deber — y el que escribe estas líneas es un dreyfusista que no puede ser sospechado de parcialidad en favor de ningún estado mayor — fué el estado mayor francés. Sólo hubo un país que hizo todo para evitar la guerra — presidente de la república, gobierno, estado mayor, parlamento, pueblo entero: — FUE FRANCIA."

Abrid el gran poema épico de Alemania. Para darse cuenta de la realidad siempre es necesario recurrir a los poetas, que, como los filósofos, son más verídicos que los historiadores. Volved a leer la leyenda de los Nibelungos: Un rey débil, Gunther —el emperador Guillermo;—junto a él un gigante fuerte como el oso de las selvas, inquebrantable como una roca, que por sí sólo causa la pérdida de toda una nación, que ve correr arroyos de sangre, dando gritos de alegría, porque es fiel a su rey, fiel a la gloria de los burgundos, fiel a su reina, porque quiere la victoria, porque cree en la victoria. En la leyenda se llama Hagen; en la realidad se llama señor de Ludendorff.

VICTOR BASCH.

DE G. B. NAPPI

CONMEMORACION DEL 150° ANIVERSARIO DEL NACIMIENTO DE BEETHOVEN EN LA "SOCIETA DEL QUARTETTO" DE MILAN

(Especial para LA PRENSA)

Milán, 1920.

Italia que olvidó por completo el primer centenario del nacimiento de Beethoven, ocurrido el 17 de diciembre de 1870, quiere ahora solemnizar el 150° aniversario de aquella fecha memorable para el arte de los sonidos. Hace medio siglo —no es necesario volver a evocar la página guerrera que hace parte de la historia política franco-alemana de aquella época para justificar el olvido — Beethoven era todavía poco conocido entre nosotros; por lo menos era casi desconocido para el gran público, porque entonces pocos inteligentes se deleitaban con la música pura o de concierto; pocas sociedades filarmónicas habían hecho su aparición, y estas pocas no sabían orientarse, hallar la vía directa de acción que justificase su razón de ser.

Si la cultura musical ha andado mucho camino en un plazo de diez lustros, el mérito corresponde de un modo peculiar a Beethoven. ¿En qué consiste la virtud taumatúrgica de este titán del arte musical? La contestación no tarda en formularse: se debe a que con toda su obra el gran maestro de Bonn ha hablado el lenguaje sencillo, llano, profundamente sincero, del genio puesto en íntimo contacto con el alma del artista, que fué el poeta melodioso de la fe que franquea los muros de las creencias, de los dogmas religiosos: la fe en la divinidad representada por la naturaleza.

Beethoven penetra rápidamente hasta lo hondo del alma de la muchedumbre que lo entiende, lo siente, aunque no comprenda todo el significado de su música. Aun no conociendo la odisea de esa vida de hombre y de artista, hasta el gran público siente por instinto que las manifestaciones musicales de Beethoven son los múltiples párrafos del evangelio del dolor; un evangelio en que todas las congojas de la humanidad — y no solamente las del maestro — están interpretadas e ilustradas.

Esta es la razón de aquella virtud taumatúrgica. La muchedumbre se siente instintivamente atraída hacia Beethoven, porque es el sumo patriarca del arte clásico, y tal vez el único que haya sabido hacer resonar todas las notas de la extensa escala de los sentimientos humanos. Beethoven, de hecho, representa fuera de sí a su propia imagen, la imagen de sus propios dolores. Hay en él un continuo humanizarse y divinizarse: es la ingenuidad de los niños que ora habla por los labios del hombre, ora por los de Dios.

Ha cantado sencillamente su poema íntimo, pero el mismo tiempo lo revistió de tres sentimientos que hizo suyos: de la naturaleza que consuela; de la humanidad que sufre; de la divinidad presente en todas partes. Y el artista que ha penetrado hasta el fondo de los repliegues más ocultos de nuestra naturaleza, después de haberlos escrutado todos, ha presentado al hombre con todas las aspiraciones, con sus ideales, en contraposición de la realidad. ¿Cómo pensar que un pueblo idealista, y al mismo tiempo apasionado como el nuestro, no debiese vibrar al par de las cuerdas más resonantes del arpa, al contacto con una música que por lo idealista y lo apasionada es insuperablemente artística?

Pero ¿era este el momento apropiado para conmemorar al maestro universal?

Admito el centenario de un nacimiento, de una muerte, porque establece la fecha de la aurora, del ocaso de una persona que ha dejado en la historia de la humanidad surcos profundos por su saber o por sus virtudes civiles, por sus nobles gestos filantrópicos. El 150° aniversario, para decir la verdad, no tiene un significado diverso del que precedió ni del que ha de seguirlo. Pero todo el mundo quiere en estos meses celebrarlo; y no había motivo para que no hiciese otro tanto la Società dil Quartetto, la institución filarmónica más antigua y reputada de Italia. Así, pues, la Società dil Quartetto quiso que el concierto conmemorativo se efectuase en el día mismo del aniversario del nacimiento. (Algunos biógrafos observan, sin embargo, que el 17 de diciembre debe ser la fecha del bautismo del músico inmortal).

Pero, en homenaje a la verdad, que por más que se diga no está siempre en el fondo del pozo, es necesario declarar que ha resultado por demás modesta la ceremonia conmemorativa.

Ausentes Toscanini y su famosa orquesta, no era caso de pensar en un concierto sinfónico. ¿Con qué instrumentistas organizarlo, si se tiene en cuenta que los que permanecieron no pueden alejarse del teatro Dal'Verme, para el cual fueron contratados en septiembre pasado? ¿Y a qué maestro-director confiar el arduo encargo de concertar y dirigir esta fiesta, si se tiene en cuenta que los mejores de los nuestros, Ettore Panizza, Tullo Serafin, Antonio Guarneri, están ocupados en otra parte; que Luigi Mancinelli (1) y Leopoldo Mugnone, por razones de salud, declinaron la invitación?

Era necesario forzosamente, mantenerse dentro de los límites de la música "di camera".

Beethoven ha dejado tanto material que podría hacer los honores, no de uno, sino de una docena de conciertos: sonatas, cuartetos, trios, ofrecen una mina de obras maestras. Pero también la ejecución de un cuarteto o de un trio exige imperiosamente una madura preparación. No había tiempo para proceder a semejante tarea. El consejo directivo del Quartetto creyó resolver el problema ofreciendo un programa de música instrumental y vocal de Beethoven, constituído por trozos conocidos casi todos anteriormente. El propósito artístico era sin duda elevado, pero no se pensó en que el éxito no correspondería. No es cometer un acto de irreverencia hacia la memoria del gran maestro decir que no compuso únicamente obras maestras; que en su ingente patrimonio se hallan no pocos trozos en que logró poco o escaso éxito. Si los concertistas de carrera, instrumentistas y cantantes, los dejaron a un lado, no es, pues, por falta de cultura o por desculdo, sino porque han reconocido que esas páginas no agregarían nada a la gloria del maestro.

Se cometió el error de escoger para este concierto conmemorativo trozos de música que sólo ofrecían pocos de los rasgos característicos de la personalidad beethoveniana. Para una reunión artística de esa índole, poco importaba que la música fuese conocida de los más, con tal que evocase verdaderamente y exaltase al maestro, a su genio, el vigor, la vehemencia y hasta la poesía de sus creaciones capitales. En cambio el público quedó desconcertado y no sintió formarse en lo íntimo del alma esa emoción que produce escalofríos, sensación física íntimamente conexa con las sensaciones morales.

No admiten discusiones los tres ejecutantes: el joven Nino Rossi, de Forlí, un fuerte, apasionado y tal vez demasiado exuberante campeón del teclado; la señora Galeazzi, una soprano de voz deliciosa, modulada como el los sonidos que salen de aquella garganta humana procediesen de aves canoras, y el tenor Govoni, un cantante verdaderamente especialista en música de concierto, por la excelencia de su intuición, por la nobleza y lo refinado de la ejecución, de la dicción, casi una rareza en la especie porque recorrió con preferencia y con óptimos resultados la carrera lírica. ¿Quién no sabe que los cantantes de teatro se sienten molestos de ordinario cuando tienen que hacer música de cámara, que cultivan poco o nada?

Rossi ejecutó la tercera serie de las "Bagatelle" op. 126, muy desconocidas y divagantes dentro de la esfera de aquel misticismo extrarreligioso propio de las obras de la "tercera manera" de Beethoven, compuestas cuando su sordera absoluta le tenía completamente segregado del mundo a que estaba obligado a pertenecer; tocó en seguida el pianista las "Variazioni" op. 121, sobre el tema de un vals de Diabelliar.

Rossi tuvo la previsión de hacer entre ellas una extensa selección; escogió diez y nueve de las treinta y y tres originales. Nadie discute que Beethoven se haya divertido, al escribirlas. Pero no se puede decir exactamente que el público se deleite mucho al escucharlas. ¡Ay, si se hubiesen ejecutado las treinta y tres! No se habría podido resistir frente a la extensión exorbitante de la composición, que ofrece interesantes detalles de contrapunto y técnica del piano, pero que es más bien árida en cuanto a música. El concertista las ejecutó magistralmente. Incluyó en el programa un "Rondó caprichoso" incluído en el catálogo como la op. 129. Trátase de un trabajo sumamente juvenil que fué hallado entre las composiciones que Beethoven no había creído conveniente publicar. Es una obra brillante, más bien burlesca, que no carece de efecto, pero que está más indicada para un salón que para una sala de concierto, sobre todo cuando es vasta como la de nuestro conservatorio.

Todos saben que Beethoven no poseyó el "quid" del compositor de música vocal. Su verdadero dominio fué el de la música instrumental.

No diré que, por ejemplo, el ciclo de las romanzas "All'amante lontano" sea indigno de la firma ilustre del maestro. Son en efecto bellísimas inspiraciones, fluídas, conmovedoras y bien escritas para la voz; pero no revelan los contornos del "yo" beethoveniano. Podrían ser atribuídas a otros músicos, sin que los que las escuchasen pudiesen señalar con precisión el autor. Otro tanto puede decirse de las "Canzoni Scozzesi", que tienen sin embargo el valor de su acompañamiento para trío (piano, violín, violoncello) que es esencialmente beethoveniano.

El público se entusiasmó con la romanza "Arelaide". Corresponde de veras gran mérito al tenor Govoni, que hizo parecer este trozo muy superior a su verdadero valor de inspiración.

(1) Este gran director de orquesta falleció después de escrita esta carta. (N. de la R.)

DE FRANCISCO GRANDMONTAGNE

LA CRISIS GENERAL DEL TRABAJO
COMPLEJIDAD DEL PROBLEMA

(Especial para LA PRENSA)

San Sebastián, 1-921.

Declaro humildemente que los fenómenos económicos de la "post-guerra" resultan para mí incomprensibles. No sufre por ello chafadura alguna mi pequeño orgullo intelectual, pues a muy eminentes sociólogos y economistas les sucede lo propio. Y siempre encuentra consuelo nuestra impotencia al ver que la sufren igualmente los grandes dominadores de la crematística. Así, pues, esta correspondencia no será una explicación del fenómeno universal, sino simplemente un ligero prontuario expositivo de sus principales aspectos.

La crisis del trabajo, o, para ser más claros, la falta de trabajo, es universal. Calcúlase que, para mediados de febrero, no bajará de cinco millones el número de obreros parados en Inglaterra. Aunque no tan aguda, la misma crisis se observa en Francia, en Alemania, en Estados Unidos, en Italia, en España y en todas partes. Los "sin trabajo" son legión en todos los países. En Inglaterra fueron las fábricas de calzado las primeras en reducir la producción, despidiendo los obreros sobrantes; siguió pronto la misma actitud la industria textil; luego la siderúrgica; después otras, hasta formarse el formidable paro actual. En muchas fábricas sólo se trabaja dos o tres días por semana; de modo que los salarios altos obtenidos a fuerza de huelgas violentas quedan reducidos por el menor tiempo de ocupación de los obreros en los talleres. Poco a poco, en todos los puertos europeos van quedando amarrados numerosos barcos por falta de carga. El tráfico comercial se va deteniendo y anquilosando en forma alarmante. Mr. Mac Namara declaraba hace pocos días en la Cámara de los Comunes que sólo en auxilios a los licenciados de guerra y marina que están en paro forzoso había invertido el Estado inglés 35 millones de libras, aparte de los millones otorgados a las municipalidades de Inglaterra para fomento de obras públicas que permitan dar trabajo a los desocupados. "Pero todo esto — agregaba — es una gota de agua en el océano".

Ante esta crítica situación, tanto de las industrias como del proletariado, el ideal de los obreros europeos es la emigración a los países americanos. Mr. Anthony Carminetti, comisario general de inmigración en los Estados Unidos, ha recorrido Europa con el fin de estudiar lo que llaman los norteamericanos "problema de las olas emigratorias". Sus primeras impresiones las ha formulado así en un telegrama dirigido a su gobierno: "Según los datos oficiales que me han sido facilitados, veinticinco millones de europeos desean emigrar a los Estados Unidos." En el momento actual las grandes compañías trasatlánticas tienen pedidos quince millones de pasajes. Este futuro aluvión ha producido gran alarma en Norte América. Mr. Frederick Wallis, comisario de Ellis Island, cargo semejante al de director de inmigración, ha hecho estas declaraciones, con la intención de que sus palabras contribuyan a detener la salida de tan formidable ola emigratoria:

"He tenido noticias de que hay un vasto "complot" para burlar la vigilancia de las autoridades federales. Anarquistas, terroristas y bolsheviks, como no pueden entrar en nuestra casa, se han alistado en las tripulaciones de muchos buques en calidad de camareros, marineros, fogoneros, maquinistas, etc. Y, una vez amarrado el barco a los muelles neoyorquinos, saltan a tierra y se dirigen al interior del país, escapando así a las investigaciones e interrogatorios policiales. Todavía no vienen los alemanes ni los rusos. Pero así que haya paz con Alemania y que sean reanudadas las relaciones con Rusia, sufriremos una invasión aterradora."

Tales declaraciones han producido gran alarma entre los afiliados a la Confederación Americana del Trabajo. Intérprete de esta alarma ha sido su presidente, Samuel Gompers, quien, en nombre del comité, ha dirigido esta nota al Congreso de Representantes: "Se anuncia que van a venir quince o veinte millones de europeos, y hay ya en la nación tres millones y medio de obreros sin trabajo. Prohibid toda inmigración extranjera y resolveréis el problema gravísimo que se plantea. Así lo exige el supremo interés de los trabajadores de Norte América."

Como se ve, el ideal nacionalista se sobrepone al internacionalismo cuando la competencia de brazos puede ser causa de la baja de los salarios. Y es que la vida prevalece siempre sobre las doctrinas.

—

Hasta hace muy pocos meses predicábase en todo el mundo la necesidad de aumentar la producción. En todos los tonos imaginables se combatía la llamada "ola de pereza". No podía continuar la jornada de ocho horas, que reducía la producción y era causa del encarecimiento. En los Estados Unidos no se aceptó la ausodicha jornada, aunque la prescribiese la Conferencia de Washington. El Senado belga rechazó también esta jornada, aduciendo el argumento de que los fabricantes norteamericanos habían vendido en Bélgica 150 locomotoras a precios que eliminan la competencia nacional. La prensa alemana combatía igualmente sin cesar la reducción de las horas de trabajo. Era necesario trabajar mucho para competir con Inglaterra, Norte América, Francia, Japón. "Los industriales—decían los diarios alemanes — piensan unánimemente que se necesitan diez años de labor encarnizada; es preciso modificar, de acuerdo con los trabajadores, la duración de la jornada de trabajo para darle una añadidura." Hasta en la misma Checoeslovaquia dictó el gobierno una ley sustituyendo la jornada de ocho horas por la de nueve. ¡Producir! ¡Producir! Era el grito general. La guerra había aniquilado la juventud, la población más apta para desarrollar el trabajo productor, y se necesitaba un sobreesfuerzo para suplir la energía perdida en los campos de batalla. ¿Para qué seguir? Todo el problema estaba, en fin, en trabajar hasta extenuarse con el fin de alcanzar la gran producción que la humanidad necesitaba.

Pues bien: ahora, a los pocos meses de esta propaganda general, resulta que hay una gran crisis de trabajo, que el paro es universal, que las fábricas se cierran, que existe una gran sobreproducción y que, en suma ¡sobra más gente que en 1914! Según telegramas que leo en la prensa francesa, el Perú y el Brasil han propuesto al gobierno inglés trasladar por su cuenta y dar tierras y trabajo en aquellos países a los desmovilizados que carezcan de ocupación en Inglaterra. Por lo que toca a España, la estadística de emigración es reveladora de la crisis de trabajo. Comprende esta estadística el movimiento emigratorio de los siete primeros meses de los años 1918, 1919 y 1920. La comparación aclara bastante el problema. Veamos: el 18 salen 25.799 emigrantes; al año siguiente, 44.469 y en 1920 el éxodo sube a 104.250.

Sobreproducción, falta de compradores, cierre de fábricas, paro. Tal es la realidad actual, contra todo lo que se imaginaba hace pocos meses. Un especialista en estas materias, don Antonio de Miguel, hace estas oportunas observaciones: "Lógica es la situación precaria de las haciendas nacionales, tras el despilfarro de riqueza para atenciones bélicas; lógico el desequilibrio económico general, la consecuencia de la inactividad del trabajo y la destrucción de numerosas o importantes fuentes de producción; natural el desbarajuste de los cambios, cuyas paridades jamás volverán a restablecerse, en opinión de los técnicos, y que es secuela inmediata de la desproporción entre lo producido y lo consumido; explicable también, hasta cierto punto, el río revuelto en que han pescado y siguen pescando los oportunistas y especuladores, que no han encontrado trabas ni obstáculos jurídicos a sus manejos y mañerías. Lo que no resulta ya tan claro ni tan palmario es un fenómeno que se agudiza de día en día, y que se manifiesta por signos exteriores de creciente malestar y desasosiego, sin que a su etiología se haya prestado gran atención, ni menos se pongan en práctica medios enérgicos para corregirlo: nos referimos a la crisis general del trabajo".

El gobierno francés, según versiones de la prensa de París, se propone restringir, o prohibir, si fuera necesario, la inmigración española y húngara, que ha sido en estos últimos tiempos la más abundante.

Esta crisis del trabajo tiene por origen, según los juicios de los más autorizados especialistas, una especie de huelga universal de consumidores. La falta de pedidos ha traído el paro y el cierre de muchas industrias. El consumidor, harto ya de explotaciones, reduce sus compras a lo estrictamente imprescindible. No se permite lujos ni caprichos. En la asamblea de la Federación de Industriales británicos, expuso Lloyd George el problema con esa claridad trasparente que caracteriza a su oratoria: "Las mercancías inglesas no se venden en la proporción conveniente. Las gentes, en las cinco partes del mundo, se niegan a comprar. La huelga de consumidores, debida a los precios altos, se propaga y se acentúa. Son centenares de millones los que hacen componer y recomponer su calzado, y volver y remendar sus trajes, los que limitan su alimentación al mínimo indispensable, los que se acuestan temprano para no gastar luz ni carbón, los que no se permiten la satisfacción del capricho más pequeño. Y, como consecuencia, las mercancías inglesas no tienen aquella salida correspondiente al volumen de la producción". Por su parte, el poderoso industrial inglés, Mr. Allan Smith, ha declarado que la solución es inaccesible para el Estado, no pudiendo provenir sino de un acuerdo entre patronos y trabajadores. "Para que los talleres actúen como antes, para que la producción sea lo que fué, es preciso estimular el consumo, y ello, mientras continúen los precios actuales, es punto menos que imposible. El consumidor se retrae, los productos permanecen almacenados,

Literarias

Un retirado

(Del libro "Los ojos del Asia")

"Bishen Lingh Saktawat, sargento mayor del regimiento 215.° de infantería colonial (Indargurh), actualmente en Hampshire, Inglaterra, dirige esta carta a Mardha Sing Sawant, suboficial retirado del 146.° de caballería (Dublana), en su propiedad de Pech, Bukani, cerca de Chiturkaira, Rajputiana. Fecha, mayo de 1916. Estilo inglés..."

Después de haber hecho cinco meses de guerra fuí atacado de fiebre y de un fuerte constipado al estómago (una hernia). Por consejo de los médicos se me retiró completamente del servicio, no sin someterme antes a una operación quirúrgica a causa de cierta herida que tenía en la pierna. La herida ha cicatrizado bien, pero la pierna está muy débil. Durante mucho tiempo me pasaron de un hospital a otro; ahora me encuentro en un asilo especial para tropas indígenas instalado en un paraje que llaman "Bosque Nuevo".

Todavía no se ha dado ninguna orden para mi regreso a la India y esto me llena de satisfacción. Mi regimiento ha partido de Francia, creo que con destino a Egipto, pero de los oficiales viejos muchos han muerto y otros están en los hospitales. Habrás observado que cuando los compañeros realizan un viaje en tren, si falta de ellos tiene que descender a mitad de camino, el que se queda solo siente la ausencia del amigo. Bueno, entonces podrás imaginar cuán grande fué mi angustia al encontrarme separado de mi regimiento después de treinta y tres años.

Ya se acabó todo para mí. Si vuelvo a la India, naturalmente, no podré ejercer funciones de reclutador apoyado en mis muletas. Será necesario, entonces, que me retire a la aldea para vivir de mi pensión de inválido entre los jóvenes y los viejos más nunca han visto la guerra. Aquí soy muy considerado y aunque ya no sirvo para nada las personas son pacientes conmigo.

Como conozco el idioma inglés, a menudo se me emplea de intérprete entre los pensionistas indígenas del hospital y los visitantes de alta categoría. Muchos personajes eminentes, muchos príncipes y funcionarios principales han sido presentados por mí al coronel de sanidad y a los enfermeros. Por todo esto se me ha favorecido con una pequeña pieza independiente que me evita las molestias de la sala común. Tengo un asistente a mi servicio y el médico de guardia examina mi herida tres veces al día. No permiten que me baje para nada, ni siquiera para recoger mis muletas: no hay vez que se me caigan por tierra sin que diez labios solícitos se agachen para alcanzármelas. Tengo libertad para ir y venir de un lado a otro y las personas más honorables solicitan mi compañía.

Tú dices que ha sido un error de mi parte venir a hacer la guerra a la edad que tengo y cuando tan poco me falta para terminar mi servicio. He aguantado cinco meses. ¿Por qué no tratas tú de aguantar aunque sea dos y medio? Eres tres años más joven que yo y estás enmoheciéndote en un puesto de reclutamiento. Recuerda lo que dice la voz de los sabios: "El brahman que roba, la viuda que se adorna y el rajput que evita la batalla, no sirven sino para pitanza de los cuervos..."

No creas, como dices, que ésta es una guerra para jóvenes. Los viejos también son útiles y el mismo "badshah" (1) me ha otorgado la medalla por haber ido a buscar a mi capitán, preso entre la red de alambre de una trinchera y traerlo luego sobre los hombros. Al cumplir esta acción, precisamente, fué cuando adquirí mi hernia porque los viejos no servimos para mozo de cordel.

Nuestra caballería ha sido inútil en Francia: la infantería en cambio pudo combatir a su gusto en esta guerra. Es tan imposible para nosotros salir de nuestras trincheras y exterminar el enemigo como imposible para el enemigo el atacarnos. Las brigadas de caballería mostraron seguramente lo que valen en Persia y en Egipto, pero en Francia todo es cuestión de minas y artillería. El famoso reducto de Chitorea que, según dice el poema, saltó hecho añicos cuando Arjón subió a los cielos, blandiendo su espada, pasaría inadvertido entre el formidable estrépido de esta guerra.

Por naturaleza, el enemigo gusta soterrarse, anegándonos desde su refugio con la artillería de grueso calibre. La vida era recia mientras estábamos en las trincheras y así sentíamos un gran alivio cuando, al relevo de tropas frescas, nos mandaban a descansar por ocho días detrás de la línea de fuego. En cuanto al sustento era como en las bodas del "bunnia" (2): "todo en abundancia, nada a pagar." Algunos de nosotros, sobre todo en la caballería, se pusieron tan gruesos que pidieron pase a las trincheras para adelgazar un poco.

Por naturaleza el enemigo se conduce de una manera desleal con las mujeres y los niños y por naturaleza también, profana sus propios santuarios con el estiércol de sus caballos. Parece que lo hace como sistema, como ejercicio; pero ahora hemos comprobado por la evidencia de nuestros sentidos, que constituyen una especie de casta aparte. Son verdaderos parias. Atacan en cuatro partes, corriendo como los monos y adoptan precauciones especiales para protegerse el rostro. Sin embargo cuando sienten que la muerte se acerca, ofrecen regalos y claman por sus hijos. A cubierto son tiradores excelentes.

Por medio de sus máquinas aéreas, el enemigo hace llover sobre nuestras tropas papeles y misivas que contienen groseras seducciones prometiendo a los desertores que serán rajahs entre ellos. Algunos de nuestros soldados fueron allá para ver si era cierto, pero no hemos vuelto a saber de ellos. Por este medio hemos purgado nuestra compañía de cinco pillastrones. ¿Te acuerdas? Es exactamente el mismo sistema empleado en las pequeñas guerras de frontera. ¡Buen trabajo darán al enemigo! Por lo demás, ningún hombre, ninguna casta ha escarnecido nuestro regimiento.

La naturaleza del enemigo en esta guerra es semejante a la del "nat" (3) obligado a trepar un mástil para buscar sustento. Si no trepa se muere de hambre; si se detiene en su camino se viene abajo, se derrumba. Eso es lo que pienso ya del enemigo.

Ahora que nuestras tropas han partido de Francia, la guerra se hace, casi exclusivamente, entre el enemigo y los ingleses. En consecuencia, ambos bandos han acrecentado el número y dimensiones de su artillería. Todos los oficiales heridos que llegan al hospital afirman que ninguna de las batallas libradas supera a la de hoy. Di esto a los amigos de allá que se jactan de haber asistido a los primeros encuentros de la guerra. Diles también que solamente los locos podrán desear nuevas guerras cuando ésta haya concluído, y que en el caso problemático de que alguna estallara se extinguiría inmediatamente a causa de la innumerable cantidad de armas, municiones, etc. que se vienen acumulando. Los que hagan guerras en lo sucesivo serán como pequeños chacales combatiendo entre las patas de los elefantes. Este gobierno tiene abundancia de material y sus fuerzas se multiplican hora por hora: no hay que desculdarse. Los ingenuos se han dejado engañar por la naturaleza de los ingleses que es engañosa en alto grado. Todo cuanto se ve hacer y todo cuanto se oye decir en este país de los ingleses debe tomarse en el sentido contrario. El que posee un millar dice: "no es sino una miserable centena". El que posee una palacio dice: "Es una choza", y así por lo demás. Aquí la gente se jacta de no jactarse nunca. La grandeza para ellos consiste en no mostrarla y correr, por lo tanto, una cortina sobre todo lo que hacen. Es tan difícil ver al descubierto sus hazañas como difícil en nuestro país ver al descubierto el rostro de las mujeres.

Es incierto que Inglaterra no haga cartel. La diferencia de las clases superiores tales como Ul (1) o Bahadrum (2) consiste en que pueden realizar cualquier tarea como enterrar los muertos, cuidar heridos, asistir enfermos, etc., sin perder los privilegios de su casta. Cerca de nuestro asilo hay un hospital para ingleses cuyas enfermeras pertenecen todas por su título a las castas más principales. Yo visito diariamente el hospital británico, no sólo para buscar distracciones sino también para estudiar a fondo los hábitos de este pueblo. Las clases superiores no deben mostrar en público ni curiosidad ni apetito ni temor. A este respecto son como un regimiento en parada. La educación de los niños es sumamente rigurosa desde los nueve hasta los diez y siete años. A las mujeres se les considera como iguales al hombre. Es tan vergonzoso para una mujer mostrar temor cuando a causa de los bombardeos aéreos se apagan las luces del hospital como para un conde evitar la batalla. Entre los hombres de clase no se cambian nunca groserías injurias sino frases corteses murmuradas en voz baja.

Hay mucha semejanza entre los jóvenes ingleses y nosotros, los rajputs. No fuman opio, es cierto, pero deliran por los caballos, la caza y las mujeres y están siempre endeudados con los prestamistas. Tiran a la perdiz y se limitan a correr el zorro porque aquí no abundan los jabalíes. No saben nada de la caza con halcón ni del combate de las codornices pero se aferran al juego en todo momento y soportan riendo las pérdidas más considerables. Su juego de cartas predilecto es el "karaich" (bridge). Nunca hablan mal de los ausentes y son de carácter franco y alegre. Cuando chanccan respetan el honor ajeno. Lo mismo ocurre con sus mujeres. Las enfermeras del hospital inglés que frecuento, chanccan conmigo como si fuera un padre o un hermano y dicen que tendrán mucha pena cuando regrese a mi país. Me llaman "Dada", que también en su lengua quiere decir "Padrecito", y aunque al presente no sirvo para nada me demuestran consideración. Ellas mismas me recogen las muletas cuando se me caen de la mano y nunca lloran abiertamente a sus parientes muertos. El hijo de una de las principales enfermeras fué muerto en la batalla y al día siguiente de recibir la noticia ella misma hizo andar como de costumbre el piano eléctrico con que se distrae el ocio de los heridos. Se me ocurre que nuestras mujeres son incapaces de sobreponerse así a sus aflicciones.

Cuando el badshah me hizo llamar a su palacio para recibir la medalla, tuve ocasión de ver todas las maravillas y diversiones de Londres. No tuve que hacer gastos ni me costó trabajo alguno. La enfermera principal del hospital inglés dió las órdenes necesarias para que yo fuese recibido en la casa que ella posee en aquella ciudad. En realidad no es una casa, sino un palacio enorme, lleno de tapices, de muebles dorados, de mármoles, de espejos, de esculturas magníficas, etcétera. El agua tibia llega por cañerías de plata hasta una pieza vecina de la que ocupaba: los baños perfumados se renuevan constantemente. Cuando llovía me paseaba en un pabellón de cristal lleno de flores fragantes. Allí pasé diez días con un buen compañero que me habían encontrado: era un Risaldar de la caballería de Dekkan, hombre de muy buena familia, que había sido herido en un brazo. Juntos recibimos nuestras medallas. Vimos el palacio real y el cambio de la guardia. Es un espectáculo inolvidable por lo suntuoso, pero la música militar inglesa me parece insignificante. Ambos visitamos también el gran templo de Seyn Pol (San Pablo), donde yacen sus muertos. Es una ciudad contenida en una casa. Mi compañero subió hasta la torre para observar el panorama que desde allí se domina. Nosotros no somos nada junto a esos hombres. Otro día visitamos el jardín de los pájaros (jardín zoológico), donde se guarda cuidadosamente toda clase de animal salvaje, sin omitir el chacal y el papagayo. La naturaleza del inglés se inclina a considerar como iguales a todas las criaturas. El propio badshah viste uniforme "kaki" y su hijo, el shahzada (1), vive en las trincheras la mayor parte de su tiempo. Es valeroso como una espada.

No mienten quienes te han dicho que los trenes atraviesan la ciudad en todas direcciones. Nosotros hicimos el viaje por una línea subterránea cuyas paredes están tan próximas una de otra como las perlas de una sarta. Las puertas corredizas se abren hacia los lados. Todo viajero dispone de un espacio en el interior del coche, pero cuando los divanes están completos la gente se agiomera en los corredores. Cuando subimos a nuestro coche todos los asientos estaban ocupados, pero se nos hizo espacio, y al fin del viaje el tren hizo una parada más larga que de ordinario para que bajásemos cómodamente. Los trenes van repletos de soldados ingleses. Ahora todos los ingleses son soldados, cualquiera sea su casta. Es como en nuestro país: tantos hombres, tantos soldados.

Hemos visto de todo, casas, calles, comercios, teatros hasta no poder más: no tuvimos reposo en diez días.

Ambos estamos de acuerdo en que el conocimiento es la cosa más necesaria en nuestra época. Es necesario que nos preocupemos por llevar a la India una educación esmerada y que en lo sucesivo tomemos disposiciones serias en todo lo que concierne a la vida: de otro modo caeremos en un completo aniquilamiento moral y material.

Hemos vivido engañados por la naturaleza de los ingleses. Nunca nos han mostrado ni lo que poseen ni lo que son capaces de hacer. Junto a ellos somos menos que niños y ellos mismos han procedido con nosotros como los niños que se narran entre sí sus "chote-boll" (2). De este modo, los que no pudieron informarse bien fueron inducidos en error. En la India nada se sabe sobre la fuerza enorme de ese pueblo. Tú debes persuadir a los reacios. ¿Por qué hemos de tener nosotros, los que servimos al gobierno, la pesada responsabilidad de los errores que se cometen en nombre de la ignorancia? Inglaterra tiene toda la fuerza a su disposición. Salvo la naturaleza de los ingleses, no hay razón para que subsista en sus dominios nada de lo que han ordenado abatir. Recuerda el proverbio popular: "Pensábamos que sólo fuera un caballero armado, pero, mirad: es un elefante que lleva una torre..."

Tengo para mí, que nuestra gloria de rajputs ha declinado mucho desde los tiempos legendarios. Antiguamente nuestras princesas cargaban en la batalla al frente de sus hombres y el nombre de las tribus era ilustre. En esa época todos los rajputs eran hermanos y hermanas. ¿Qué somos ahora? Amén de entre nosotros ¿se fía la opinión de una mujer fuera de los problemas domésticos? Aquí y en Francia, las mujeres comprenden perfectamente lo que se necesita en el día de la prueba suprema y dicen a sus esposos: "Cuidad el renombre de nuestra raza, nosotros vigilaremos lo demás, gracias a la esmerada educación que nos ha proporcionado un gobierno justo..."

Por esa razón los hombres van a la guerra con ánimo confiado y corazón tranquilo. ¿Qué ocurre con nuestros caballos? Las formas y la alzada le vienen del padre; el temperamento y la virtud de la madre: si la yegua soporta la sed el potrillo puede correr sin agua. También la naturaleza humana tiene algo del carácter maternal. ¿Por qué nos han dejado olvidar las tradiciones?

Aquí todas las tareas domésticas, hasta el lavado y planchado de la ropa, se hacen por métodos modernos y nuestros hábitos rutinarios causan verdadero estupor. Es necesario que instruyamos a nuestras mujeres: únicamente la sabiduría permite hacer bien las cosas. De otro modo seremos siempre como los niños que corren descalzos entre los pies de los mayores.

¡Y fíjate ahora en lo que nuestras mujeres han podido hacer por su educación! Al Thakore Sahib (1) de Philawat se le negó permiso para ir a la guerra, a causa de su juventud. Sin embargo, su hermana, la que se casó con el rhana (2) de Hallan, había preparado un contingente de infantería reclutado en los villorrios de su patrimonio. Estos hombres, soldados aguerridos del desierto en su totalidad, fueron inscriptos como simples camilleros en las listas de reclutamiento. Hecho esto, despachó un telegrama a su hermano, encargándole partir con nosotros como capitán de camilleros. ¡Imaginate capitán de camilleros el que es hijo de guerreros desde hace setenta generaciones! Gracias a esta estratagema consiguió permiso del gobierno para partir a Francia, pero, una vez allí, hizo evadir los hombres de su hermano y fué a incorporarse en el contingente del rajah de Kandesur. Estos dos jóvenes ilustraron nuestro nombre con sus hazañas en las trincheras. El príncipe de Philawat fué herido dos veces y vino al hospital para curarse. Estando aquí llegó un mensajero real con un sobre sellado para él. Como había procedido sin orden expresa, temió que el sobre contuviera una reprimenda del gobierno o de su tío a causa de la sucesión al trono. Pero no, la carta le anunciaba una condecoración otorgada por el propio soberano y cuando terminó de leer la carta, el joven ocultó su rostro entre las sábanas para llorar de alegría. Esta escena la he visto con mis propios ojos desde mi lecho de hospital. Así, pues, su gloria y su cruz se las debe a su hermana la princesa, la cual, antes de su matrimonio, había recibido instrucción en uno de los mejores colegios de Inglaterra. Ella no se cubre el rostro cuando anda entre extranjeros y va a las asambleas públicas, en pleno día, del brazo de su esposo. Y, sin embargo, la princesa desciende del sol (3). Medita bien esto que te digo.

No te apenes mucho si yo no vuelvo a la India: he leído todas las disposiciones adoptadas aquí con respecto a la sepultura y veo que concuerdan exactamente con nuestra fe religiosa. Yo consagré mi servicio del gobierno mi juventud y mi vejez. Si el polvo de mis huesos le sirviera de algo, que disponga de mis huesos. Ahora que mi pobre hijo ha muerto en Arabia he retirado la solicitud presentada hace tiempo al gobierno para una concesión de tierra. ¿Para qué la tierra, si la casa está vacía? "Del hombre no queda sino el recuerdo y la fama de sus virtudes..."

Cuando esto ocurra mi buena madrina la enfermera principal te remitirá en encomienda postal libre de franqueo mi cruz de guerra y una carta de la madre de mi capitán con uno de cuyos hermanos serví en mi juventud. En cuanto a las deudas no me preocupa lo más mínimo que el prestamista piense mal de mí: si no fuera por la policía ya habrían muerto todos los usureros. Te ruego que ofrezcas mis respetos al Ranha de Pech porque los hombres de su dinastía fueron siempre los soberanos de mis abuelos. El puede suspender mi espada junto a la de mi padre.

No te sorprenda lo que pueda ocurrir: mi vida está librada al azar. Aquí me tratan con la mayor consideración y con todos los honores imaginables y aunque inútil ya como un niño, todos los seres que encuentro tienen para mí palabras amables. Las enfermeras del hospital inglés me sirven como las hijas sirven a su padre anciano. Corren detrás de mí y me retan cuando los días de lluvia no me pongo una capa impermeable. Aquí estoy como un árbol viejo que se murchita entre las flores de un jardín..."

RUDYARD KIPLING.

(1) El rey, el monarca.
(2) Propietario rural en la India.
(3) Juglar.

(1) Título real.
(2) Título real.
(3) Las tribus reales de los rajputs hacen remontar sus antepasados al imperio del sol.

UNA EXCURSION EN COMETA (1)

El "Herald", de Nueva York, publicó la siguiente nota:

"Hemos recibido un anuncio para su inserción; pero como se refiere a asuntos de interés general y palpitante, le damos cabida en el texto de nuestro diario. Creemos que explicada así esta determinación, será inútil presentar excusas a los lectores".

ANUNCIO.

Tengo la honra de participar al público que me he asociado con el señor Barnum (2), a fin de tomar en arrendamiento el cometa durante algunos años. Nuestro objeto es iniciar una meritoria empresa, para la que necesitamos contar con el favor del público.

Tenemos el propósito de organizar una gran excursión a los cuerpos celestes. Los viajeros encontrarán a su disposición cómodos y lujosos camarotes en el cometa. La cauda presenta espacio para un millón de departamentos. Cada uno de éstos estará provisto de agua fría y caliente, gas, espejos, paracaídas, etc., etc., etc. Si, como esperamos, el público solicita mayor número de habitaciones, construiremos las que sean necesarias, pues contamos con espacio suficiente. Habrá billares, salas de juego, avenidas para bolos, salones de concierto, teatros, bibliotecas, baños, peluquerías y cuantas ventajas puedan ofrecerse a un viajero de gustos refinados. En la cubierta plantaremos un parque con caminos espaciosos para coches. Esos caminos tendrán un desarrollo de doce mil kilómetros. También publicaremos periódicos para los pasajeros.

PARTIDA DEL COMETA

Este saldrá de Nueva York el 20 del mes en curso, a las diez de la noche. Se suplica a los viajeros que estén a bordo cuando muy tarde a las ocho de esa noche, a fin de evitar confusiones y extravíos de equipajes.

Aun no sabemos si se exigirá el requisito del pasaporte, pero aconsejamos a nuestros favorecedores que se provean de los documentos necesarios, para evitar contingencias desagradables. No admitimos perros a bordo. Hemos adoptado esta regla, que no tendrá excepciones, en vista del sentimiento público dominante con relación a los mencionados animales. Garantizamos la seguridad de los viajeros. Hemos adoptado cuantas medidas puedan conducir a este fin laudable. Hay, en efecto, una barandilla muy sólida, que da la vuelta a todo el cometa, y además tenemos estrictamente prohibido que los pasajeros se asomen el espacio cuando no vayan acompañados por mi socio o por mí.

SERVICIO DE COMUNICACIONES

Lo hemos organizado con grandísima solicitud. Naturalmente, este servicio se reduce a la telegrafía. Personas que ocupen camarotes separados por una distancia mayor de veinticinco millones de kilómetros, pueden comunicarse con sus parientes, amigos, socios y conocidos. Se garantiza la respuesta en el término de once días. Los telegramas nocturnos pagarán la mitad de los precios de la tarifa ordinaria.

COMIDAS

A todas horas del día y de la noche. En los camarotes, el precio tendrá un recargo.

RELACIONES INTERESTELARES

La empresa no teme hostilidades, pues ha establecido relaciones amistosas con todos los cuerpos celestes de consideración; pero para la tranquilidad del público que nos favorezca, llevamos morteros, cañones de sitio y picas de abordaje. La historia nos enseña que las tribus de islas pequeñas y remotas son frecuentemente hostiles a los extranjeros que las visitan, y puede suceder lo mismo en el caso de estrellas de la décima a la vigésima magnitud. La expedición se abstendrá de inútiles manifestaciones contra los pueblos de los mundos que encuentre al paso, y tratará con urbanidad y delicadeza aun a los asteroides, pues emplearé con éstos exactamente las mismas formas correctas que asumen sus relaciones con Júpiter o Saturno. Esto no quiere decir que aceptemos un ataque indebido, o que dejemos de protestar contra la insolencia de un cuerpo celeste, ya procedan esos actos de los gobiernos respectivos o de particulares que pretendan abusar de las circunstancias reinantes en el firmamento. Somos enemigos de la efusión de sangre, pero nos proponemos seguir una política de dignidad y firmeza, no sólo en nuestras relaciones con las simples estrellas, sino en las que tengamos con las constelaciones. Queremos que el nombre de los Estados Unidos sea respetado desde Venus hasta Urano. Y en todo caso, si no logramos inspirar amor, contentémonos al menos con que se nos considere.

MISIONEROS

Irán en número suficiente, pues deseamos derramar la luz de la verdad en todos los orbes celestes, que si bien físicamente aparecen radiantes, moralmente están sumidos en tinieblas. Estableceremos centros de catequesis dominical en donde sea posible. Y también hay arreglos para introducir la enseñanza obligatoria en el firmamento.

RUTA

El cometa visitará primeramente a Marte y seguirá por Mercurio, Júpiter, Venus y Saturno. Los elementos municipales de Washington y de Nueva York que deseen examinar los "anillos" (1), podrán hacerlo con toda comodidad y holgura. Nos detendremos en todas las estrellas de cierta magnitud, y organizaremos excursiones para que nuestros favorecedores puedan conocer todos los sitios interesantes. Iremos a la Osa Mayor, y no se omitirá ninguna de las principales constelaciones del planisferio. Seguiremos la Vía Láctea, que es la corriente del Golfo de México en los mares del espacio. Las personas que quieran bajar al Sol, pueden hacerlo con toda comodidad, pues llevamos un surtido de ropa adecuada. Hemos hecho nuestros arreglos con todo cuidado, a fin de que por cada cien millones de kilómetros haya cuando menos una parada. Así se mantendrá siempre viva la curiosidad del turista.

ESCALAS, EQUIPAJES, ETC.

Hay billetes para todos los puntos de la ruta. Los equipajes pueden facturarse para el astro que desee el viajero, aunque él siga adelante. Las personas que quieran esperar el regreso del cometa, pueden quedarse en el astro de su elección, y sólo se les cobrará el pasaje a ese astro.

UN VIAJE ESTUPENDO

Después de recorrer las estrellas y constelaciones más célebres de nuestro sistema, y de inspeccionar personalmente los cuerpos celestes que apenas pueden distinguir los mejores telescopios, emprenderemos un viaje de descubrimiento. Más allá del alcance de la visión de los aparatos ópticos, hay innumerables cuerpos celestes que giran como torbellinos en las ilimitadas soledades del espacio infinito, y los trillones y cuatrillones de mundos que allí se encuentran, hacen del campo visible desde la tierra algo semejante a la fosforescencia que la proa del velero levanta durante un abrir y cerrar de ojos en los mares de los trópicos. ¿Qué es esa fosforescencia de un instante comparada con la anchurosa extensión del océano? Los niños que ocupen las mesas en el primer servicio pagarán los precios de tarifas de los adultos.

PRECIOS

Desde la Tierra a Urano, con visitas al Sol, la Luna y los principales cometas, se cobrará el módico precio de $ 2 por cada 50 millones de kilómetros de viaje efectivo. Se hará una rebaja muy considerable para los que tomen billete de ida y vuelta.

CONDICIONES TECNICAS DEL VIAJE

El cometa es nuevo, y además está provisto de todas las mejoras recientes. Este es su primer viaje. No hay otro cometa más rápido en toda la línea. Recorre 25 millones de kilómetros diarios, basándonos sólo en las pruebas de la maquinaria, tal como funciona actualmente; pero tenemos pensado llevar personal norteamericano, y, si el tiempo es favorable, será posible desarrollar una velocidad de 45 millones de kilómetros por día. Esta velocidad no es excesiva ni peligrosa. Está estrictamente prohibido entrar en competencias de velocidad con otros cometas. Las personas que quieran tomar distinta ruta, pueden aprovechar las conexiones que hemos arreglado con distintos cometas. Estamos en relación con las principales líneas.

SEGURIDAD

Insistiremos sobre este punto. Nadie negará que el cielo está infestado de viejos cometas, totalmente inservibles, que no han sido inspeccionados por lo menos hace diez mil años, y que sólo serían utilizables para alijadores. Nosotros hemos declinado toda relación con ellos.

HORARIO

Los que quieran hacer el viaje redondo, tendrán la preferencia en la instalación de camarotes. El viaje redondo se hará en ciento siete años, y los pasajeros desembarcarán en Nueva York el 14 de diciembre de 1991. Esto nos da una ventaja de cuarenta años respecto de cualquier otro cometa. Debemos advertir que se prohibirá estrictamente toda clase de juegos inmorales, y que no permitiremos apuestas sobre la velocidad del buque.

NOMBRE DEL COMETA

Por virtud de una de las cláusulas del arrendamiento, el cometa dejará de llamarse de Coggia, y tomará el nombre de "Cometa Barnum".

CUESTIONES FINANCIERAS

Aunque nuestro cometa presenta indudables ventajas para todos aquellos pensionados del Poder Público a quienes se retarda su paga, pues al regreso encontrarán tal vez la ocasión de percibir lo que les corresponde, y entretanto habrán matado el tiempo de espera, creemos oportuno llamar la atención de los hombres de negocios sobre las ventajas que ofrece la expedición desde el punto de vista exclusivamente mercantil. En efecto, los pasajeros podrán participar en todo beneficio que reporte a la empresa el descubrimiento de estrellas, soles, lunas, cometas, meteoros y almacenes de electricidad convenientemente utilizables.

Otra de las ventajas que ofrecemos al espíritu práctico de nuestros compatriotas, es el cargamento de brochas que llevamos para pintar anuncios en las constelaciones. Esto será de mucho interés para los fabricantes de medicinas de patente. Los empresarios de cremación pueden hacer arreglos con la compañía, y ésta les facilitará combinaciones ventajosas con los astros incandescentes.

PARA INFORMES

Así como para billetes, factura de equipajes, etc., los interesados podrán entenderse con mi socio. Yo sólo entraré en funciones directivas cuando el cometa esté listo para la marcha. Entretanto, necesito que se me deje libre de pequeños pormenores, pues debo dedicar todo mi tiempo a la organización general de la empresa.

MARK TWAIN.

(1) Publicado durante "el pánico del cometa de 1874".
(2) Empresario de circo.

(1) En los Estados Unidos la palabra "ring" (anillo), sirve para designar una asociación destinada a maniobras políticas de mala ley, principalmente en asuntos municipales.

(1) Conde.
(2) Baron.

LA ESCALA

La señora de Miral, viuda y de cincuenta y nueve años, se hallaba meditabunda en la víspera del primero de enero. La mayor parte de los mortales son felices; ¿pero en Francia quién vive después de 1914? Algunas sombras humanas que la patria no ha encontrado dignas de que mueran por ella. Durante muchos años habrá en Francia, sobre todo, muertos, y en esa noche del 31 de diciembre, la señora de Miral pensaba en un muerto: su hijo único, Roberto, muerto en la Champagne, en el verano de 1918.

Estaba sola en su viejo castillo del Poitou, perdido en pleno bosque y a orillas de un estanque cubierto de juncos. Pensaba en el querido fantasma que no la abandonaba, que no la dejará jamás, y a quien ella habla en alta voz con más frecuencia que a ciertos prójimos que creen vivir y que no son sino las sombras de otras sombras. Y esa noche no sólo pensaba en el ausente sino también en un niño que habría podido nacer... pues Roberto debió casarse en 1914 y, a no haber estallado la guerra, habría sido padre. Un "bebé" estaría, en tal caso, en una cuna esa noche, cerca de la chimenea, y para él el nuevo año vendría trayéndole maravillas a esa casa lúgubre para la que sólo podía traer hoy desesperación. La señora de Miral, perseguida por una idea loca, se preguntaba:

"¿Qué será de los niños que deberían haber nacido?" "¿Dónde se irán?"

Recordó súbitamente dos versos singulares de un poeta que dicen: "Un génie est dans l'air, qui veut naître et descendre — par l'échelle que forme un couple heureux d'amants". (Un genio que está en el aire, quiere nacer y bajar por la escala que forma una pareja feliz de amantes).

¿Es por lo tanto cierto que dos amantes felices tienen la posibilidad de hacer visibles a esos aspirantes a la vida que mariposean en torno nuestro tratando de posarse? Hay orígenes, fuerzas y actividades, un conjunto de mil cosas inexpresables que la muerte sólo al parecer destruye porque no hace sino alejarlas. A esas cosas el amor las reconstruye y los lazos las aproxima porque engendrar es resucitar. La escala...

—

A De tal modo meditaba la señora de Miral, después de comer, en su salocito tapizado de viejas acuarelas, mientras, la aldea vecina se impregnaba de alegría y del olor a ganso asado, y el camino próximo resonaba con el canto de labradores achispados. ¡Sufrir cuando todos se divierten! Y al escuchar a esos desconocidos, la señora de Miral se encontró tan desgraciada que tuvo miedo de ponerse a gritar en la noche como un perro perdido.

Se levantó precipitadamente, fué a encender en una pieza vecina la antigua cuna de su hijo, la colocó cerca del fuego y se puso a mecerla cadenciosamente como si contuviera realmente un niño, "ese hijo de Roberto que debió haber nacido". Pero mientras se aplicaba desatinadamente a cantar con voz temblorosa un "arro ro" que cantaba a su hijo cuando era pequeño, el lacayo abrió la puerta y anunció al señor Novión y señora.

La anciana "abuelita" se estremeció de contento:

—¡Oh, son ustedes!... ¡Qué amables son!

Lloraba, y no tenía vergüenza de mostrar sus lágrimas. No ocultó tampoco de qué angustia sufría para haberse puesto a mecer esa cuna vacía. Y en el beso de llegada que le dieron sus buenos visitantes se sintió comprendida, perdonada y querida.

—Siéntense ustedes — dijoles — ¡Cuán buenos son! ¡Ustedes, jóvenes y alegres, venir a pasar la última noche del año con una vieja! ¡Esto se les tendrá en cuenta en el cielo!... ¡Ah, Jorge! ¡Ah, Marcela! ¡Cómo son de hermosos los dos! ¡Hace ya seis meses que están casados! ¡Vengan, siéntense aquí, cerca de la cuna!... Eso quizá los inspire... ¡Schit!

Ella, sin decir nada, continuaba mirándoles, y en una lágrima que se enjugó creyó ver... ¡Dios mío!... ¿qué?... ¿Y en qué se puso a pensar? ¿No estaba allí la escala?

—

Jorge Novión era sobrino de la señora de Miral y acababa de casarse con Marcela Borderis, una rica heredera de allí. Como la joven pareja no hubiera podido encontrar todavía un departamento en París estaba ese invierno en Poitiers, instalada en la casa paterna de aquél, quien tuvo la generosa idea de ir a pasar la noche del 31 de diciembre con su pobre tía.

La señora de Miral hacía caricias a sus sobrinos y ordenó a los criados que prepararan inmediatamente una cena. Como estaba siempre obsesa por el querido fantasma, quiso que esa cena fuera del agrado de su hijo, que los alimentos fuesen de su gusto y que figurase en ella su vino preferido. En último análisis ¿no era él el único invitado?

El pequeño festín se compuso, así, de sopa fría, pollo helado, "paté foie gras" con trufas, ensalada japonesa, peras, uvas y vino de Asti... Roberto había sido loco por dicho vino. Y mientras se saboreaba ese "menú" se habló de Roberto y siempre de Roberto, al que Marcela no había conocido. Ella quiso saber cómo había sido. Entonces ¡con qué felicidad la vieja tía hízole el retrato! Dijo cómo Roberto había sido de grande, delgado, moreno, con ojos grises y cabellos ensortijados. Recordó cuán inteligente, bueno y artista había sido. Le mostró como veinte retratos suyos, un puñado de sus cabellos y un montón de cosas que le habían pertenecido. Su libro de primera comunión, su lapicera de colegial, sus bolitas y juguetes. Y, llorando, fué a buscar en un armario su gorrita de bautismo que era todo un nidito de encajes y de seda donde apenas habría cabido una paloma.

Marcela veía todas esas cosas con una expresión singular. Se enternecía, se impresionaba y tenía, ella también, ganas de llorar. ¡Oh, un hijo! ¿Es algo, pues, tan bueno y tan dulce como para que se le consagre un culto semejante?... Pidió que se le hiciera el favor de poder llevar uno de esos retratos de Roberto, y la vieja mamá se lo dió, se lo desnudó en el tiempo hien junto a la camisa y apretado al corazón. Y acaso pensaba todavía, la apacible loca, en la escala del poeta.

—

Mas, en el camino, resonaron de nuevo los cantos de los aldeanos, y la señora de Miral suspiró. Reconoció un aire, una vieja canción de Poitiers que Roberto cantó al partir para la guerra. Ella se lo comunicó a sus invitados.

—¿Roberto sabía cantar? — preguntó Marcela.

—¡Oh, sí!—respondió la dama ¡Tenía una voz tan bonita! ¡Y tocaba el violín! ¡S, lo hubieras oído tocar el "Ave María", de Gounod!

—¡Ah! es como mi marido—respondió Marcela—Jorge toca también el "Ave María" de Gounod. Y en verdad que lo hace muy bien.

—¿Es verdad?—preguntó la señora de Miral. Se levantó, abrió un alacena, sacó de ella el violín y el arco de su hijo y los entregó a su sobrino.

—Te lo ruego, Jorge, puesto que sabes tocar... Toca... toca el "Ave María"... Oye: él se ponía allí, cerca de la chimenea. Ponte allí, como él... ¡Toca como él!... ¡Sé él!...

La dama estaba muy pálida, y sus manos temblaban como si golpearan las puertas del más allá. Besó el arco de Roberto antes de dárselo a Jorge, después se sentó en un rincón tenebroso completamente sola a fin de que le fuera permitido vivir la querida ilusión. Y el sobrino comenzó a tocar y a hacer oír la clásica obra maestra. Ejecutaba muy bien, y la fuerza de lo invisible debió pasar por las cuerdas, pues los escuchantes fueron extrañamente impresionados. Parecía que esa música trazara entre la tierra y el cielo una vía maravillosa por la que las almas subían y por la cual otras, acaso, bajaban.

—

Cuando el violín calló, la señora de Miral, enceguecida por las lágrimas, fué a recoger de una mesita cercana un volumen de Teófilo Gautier con marroquín azul. Lo abrió en una página que se presentó espontáneamente, como si el dedo del muerto la impusiera. Después se lo dió a su sobrina, diciéndola:

—Te ruego, Marcela... Se que has tomado lecciones de declamación. Lee ese poema que gustaba tanto a mi hijo.

Marcela obedeció. Leyó con su voz clara ese poema definitivo donde canta el arte más puro de Francia.

"Affinités secrètes"

Dans le fronton d'un temple antique,
Deux blocs de marbre ont, trois mille ans,
Sur le fond bleu du ciel attique,
Juxtaposé leurs rêves blancs...

(En la fachada de un templo antiguo, dos bloques de mármol, durante tres mil años, han superpuesto sus sueños blancos, sobre el fondo azul del cielo),

Marcela dijo muy bien esos versos, y aunque los conocía les encontró un significado nuevo. Las estrofas se desgranaron luminosas de su boca como lentejuelas sonoras como el cristal. Y las páginas se daban vuelta aún de sí, acaso movidas por los dedos de un lector invisible. La joven sintió en la raíz de sus cabellos ese escalofrío sublime de las frentes que remontan a las estrellas, y cuando hubo declamado los últimos versos se desplomó sobre su silla, tan aniquilada como si hubiera caído de un mundo superior, suspendido por sobre todas las cosas.

Entonces su tía la besó como también a Jorge.

—¡Gracias! — les dijo. Ahora estoy segura de que él ha venido, que está con nosotros y que nos ve. ¡La música y la poesía hacen volver a nuestros queridos muertos! El arte es la plegaria máxima. ¡Oh, Roberto! ¡Roberto! ¿No es verdad que estás aquí?...

"¡Oh, la luna! ¡Vean... pues!..."

Ella mostraba por la ventana abierta el estanque vaporoso, quieto bajo la noche, y sobre el que la luna proyectaba sus rayos blancos, misteriosos y patéticos. Por ellos parecía que una parte del cielo, tomado al asalto como una ciudadela, se hubiera derrumbado sobre la tierra obscura. Y cosas divinas se agitaban en el agua.

—¡Roberto! — volvió a decir la señora de Miral cayendo de rodillas.

—

Algunos minutos después, Marcela y Jorge se retiraron en un silencioso automóvil, hombro contra hombro y las mejillas

BOLETIN TELEGRAFICO DEL EXTERIOR -- SERVICIO MUNDIAL EXCLUSIVO PAR

TRABAJOS DE LA CONFERENCIA INTERALIADA DE LONDRES

LA INVESTIGACION EN ESMIRNA Y TRACIA -- PROPOSICIONES DE LOS KEMALISTAS

PETICION DE GARANTIAS POR LOS ARMENIOS--LA ACTITUD DE GRECIA

LAS SESIONES

LONDRES, febrero 26 (Havas)—Durante la sesión de esta mañana de la conferencia los delegados turcos fueron invitados a contestar a las proposiciones que ayer por la tarde les fueron entregadas.

Estas proposiciones son:

La comisión investigadora que irá a Esmirna y Tracia será internacional y examinará las cifras anteriores y posteriores a la guerra. Procederá a sus investigaciones quedando claramente entendido que los turcos y griegos acatarán sus resultados como un arbitraje.

Las cláusulas del tratado de Sevres que queden sin modificar serán aceptadas lealmente por ambos delegados. Las hostilidades cesarán inmediatamente y se procederá al intercambio de prisioneros entre turcos y griegos. Por último, se darán garantías de seguridad a las minorías de las poblaciones que ocupaban los territorios griegos y turcos antes del armisticio.

El primer ministro inglés, Mr. Lloyd George, hizo uso de la palabra, explicando ciertos puntos del tratado de Sevres. Refiriéndose a Esmirna y Tracia, dijo que se encontraban afectadas por el desarrollo de los acontecimientos y que, por lo tanto, todo lo concerniente a los mismos debe ser objeto de discusiones futuras, como, por ejemplo, las cláusulas sobre Armenia y Kurdistán.

El delegado Bekir Sami bey tomó la palabra, agradeciendo al consejo la admisión en principio de las reclamaciones turca, pero el primer ministro inglés le interrumpió inmediatamente, diciendo que ese consejo no había admitido ninguna reclamación y que sólo había aceptado una proposición para que las diferencias turco-griegas fueran sometidas a una comisión.

El señor Sami bey contestó que los turcos aceptaban desde ahora el juicio de la comisión investigadora y que estaban dispuestos a hacer observaciones respecto a Armenia y Kurdistán, que aceptarían la cesación de las hostilidades bajo determinadas condiciones, como la substitución de la administración griega por una internacional durante la realización de la investigación. Por último, dijo que la cesación de las hostilidades se aplicará a todas las partes interesadas.

Habiendo sido instado a que indicara definitivamente si al aceptar el proyecto referente a Esmirna y Tracia, discutiría otros puntos del tratado de Sevres, que no fueran aquellos que concerniente a Armenia y Kurdistán, el citado delegado contestó que antes de pronunciarse sobre una cuestión de tan vital importancia debía consultar a sus colegas para dar la respuesta.

Inmediatamente después, el ministro griego señor Calogeropoulos fué introducido. Al hacer uso de la palabra pidió la casi seguridad de que la proposición aliada no incluiría el desarme o retiro de las fuerzas griegas que operan en la Tracia y Esmirna, mientras la cuestión estuviera pendiente.

Se le explicó que los delegados turcos pedían que no se reforzara el ejército heleno y que éste no iniciara ninguna ofensiva, diciéndole que las condiciones habían sido impuestas a las tropas turcas.

El señor Calogeropoulos insistió sobre las medidas necesarias para que la observación de las condiciones del armisticio fuesen aseguradas.

Hizo resaltar los inconvenientes que resultaban para el ejército griego de este nuevo retardo en la solución del problema, diciendo que había venido a Londres con instrucciones de la asamblea nacional griega para que se basara sobre el tratado de Sevres y que no podía, por lo tanto, dar una contestación formal antes de recibir la respuesta al telegrama que había enviado a Atenas.

LONDRES, febrero 26 (United)—Han quedado paralizados los trabajos de la conferencia interaliada acerca de la cuestión de Oriente, porque los delegados griegos y turcos esperan las respuestas de sus respectivos gobierno.

Mientras tanto, Mr. Lloyd George y M. Briand, secundados por el mariscal Foch y el general Weygand, preparan el programa que la conferencia someterá el próximo miércoles a los delegados alemanes.

Los agregados de las diferentes delegaciones conferenciaron hoy en el Foreign Office sobre las cuestiones de Armenia y de Kurdistán, ambas relacionadas con el tratado de Sevres.

Causó cierta alarma en la conferencia el anuncio de que Grecia está a punto de tomar la ofensiva que ha sido demorada tanto tiempo. Se cree que la ofensiva perjudicará los intereses griegos.

LONDRES, febrero 26 (Havas) — La reunión de peritos de esta mañana en el ministerio de Relaciones Exteriores escuchó a los delegados armenios y turcos.

Los primeros, basándose en el tratado de Sevres, pidieron garantías para los armenios; y los segundos declararon que en ninguna parte de Turquía existe una mayoría armenia y se mantuvieron dentro del terreno del principio de las nacionalidades.

Lord Curzon recordó las solemnes promesas de las grandes potencias sobre la constitución de Armenia en Estado autónomo.

Los resultados de la sesión fueron sometidos al supremo consejo.

LONDRES, febrero 26 (United)—M. Briand, lord Curzon, el hon. Sforza y el representante del Japón en la conferencia recibieron hoy a Bogos Nubar bajá y a otros que pretenden representar al gobierno de Armenia

ACTITUD TURCA

LONDRES, febrero 26 (United) — Oficialmente se informa que debido a no hallarse provisto de poderes para adoptar resoluciones definitivas respecto a las cláusulas económicas y otras del tratado de Sevres, excepción hecha respecto a Esmirna y Tracia, Sami bey está en comunicación con Angora.

Las decisiones griegas y turcas serán comunicadas el lunes. La Entente está revistando hoy las cuestiones de Armenia, Kurdistán y Turkestán y oyó a los delegados armenios. Lloyd George, Berthelot, Foch y Weygand pasarán el día de mañana fuera de la ciudad.

Los alemanes llegarán el lunes y las conferencias comenzarán el miércoles.

LONDRES, febreros 26 (United)—Sami Bey manifestó a la United Press que era muy satisfactorio para él que hubieran sido aceptadas con tanta simpatía las reclamaciones de Turquía.

Declaró que estaba dispuesto a respetar las decisiones de los aliados después que examine el informe de los peritos que han efectuado las investigaciones, y que los nacionalistas están listos para firmar un armisticio que comprenda a todos los frentes y hacer el canje de prisioneros, tan pronto como la conferencia haya aceptado definitivamente los principios que servirán de fundamento a los acuerdos.

BASES DEL PLAN DE LAS CONTRAPROPOSICIONES ALEMANAS

SERAN SOMETIDAS A LA APROBACION DEL REICHSTAG

EL PROBLEMA DE ORIENTE--HABILIDAD DE SAMI BEY

COMENTARIOS A LOS RESULTADOS DE LA CONFERENCIA

ACTITUD ALEMANA

PARIS, febrero 26 (Havas) — El corresponsal de "Le Journal" en Berlín anuncia que ha sabido de fuente parlamentaria que Alemania ofrecerá pagar 120.000 millones en treinta anualidades de 4.000 millones cada una, en especies y en efectivo, según ciertas condiciones de orden económico y financiero.

BERLIN, febrero 26 (United) — Las contraproposiciones alemanas han quedado completadas y serán sometidas a los jefes de partidos en la sesión que hoy se efectuará en el Reichstag.

El hecho de que von Seeck vaya a Londres se presta a comentarios, especialmente en vista de la interpretación de París a las conclusiones del desarme. Se considera esa interpretación virtualmente como un ultimátum, mientras que el gobierno desea discutir una faz que oscila entre la paz y la guerra industrial.

BERLIN, febrero 26 (Havas) — El "Berliner Tageblatt" anuncia que el texto de las contraproposiciones alemanas no será dado a la publicidad hasta que termine la conferencia que se celebra actualmente en Londres. El mismo diario agrega que el ministro alemán de Hacienda, señor Wirth, no irá a Londres, y asegura que el señor Bergmann, quien asistió a la conferencia de París en representación de Alemania, acompañará al ministro de Relaciones Exteriores, doctor Simons.

El diario "Les Nouvelles Politiques et Parlamentaires" anuncia que el proyecto de ley referente a la Reichswehr fué sometido ayer a la comisión del Reichstag, y que contiene diversas modificaciones que ha sido necesario agregar a raíz de las decisiones tomadas en la conferencia de París.

LONDRES, febrero 26 (United)—El "Evening Standard" asegura saber que el doctor Simons propondrá un total de ciento cincuenta mil millones de marcos oro como reparaciones, pagaderos en treinta años, en vez de los doscientos veinte y seis mil millones que resolvió la conferencia de París.

BERLIN, febrero 26 (United) — Informaciones recogidas en fuentes muy autorizadas indican que Alemania propondrá el pago de treinta y cinco mil millones de marcos oro en efectivo y en productos.

Hay motivos para creer que la información es exacta, porque uno de los que preparan las contraproposiciones dijo que Alemania propondrá treinta y cuatro mil millones y otro treinta y cinco mil millones.

LONDRES, febrero 26 (United)—Un telegrama de Berlín recibido por el "Daily Chronicle" dice que las contraproposiciones alemanas tendrán por base el plan de crear sindicatos internacionales para la producción y la venta, los que establecerán una especie de contralor cooperativo sobre las materias primas del mundo y adaptarán la distribución de los productos según las condiciones de los países interesados.

El plan es elástico y se espera que se adoptará en el mundo entero.

Según ese proyecto, cierto por ciento de los productos industriales alemanes serán entregados a los aliados en concepto de reparaciones y el gobierno alemán indemnizará a los sindicatos que entreguen los productos exceptuándolos del pago de impuestos, o tal vez pagándoles una parte en oro. Aunque no se indican cifras definitivas, se hizo surgir la idea, cuando se discutía el plan, de pagar en los primeros años cuatro mil millones de marcos oro.

Agrega el despacho que el plan fué propuesto por Stinnes, Rathenau, Siemens y Wielferd y fué aceptado sólo después de una reñida lucha.

ITALIA EN LA CONFERENCIA

ROMA, febrero 26 (Havas) — La nota enviada por las comisiones de hacienda y relaciones exteriores de la Cámara de Diputados a los señores Sforza y Meda expone la necesidad económica, política y moral de tomar en consideración el arreglo de las deudas entre los aliados.

Dicha nota hace además algunas observaciones respecto al 12 por ciento con el cual se gravarán las exportaciones alemanas, pidiendo que se tenga en cuenta la situación e intereses italianos en cada cuestión.

Esta nota expone asimismo los puntos de vistas de las comisiones respectivas.

ROMA, febrero 26 (Especial) — Los diputados alemanes Dittmann y Susselbach, que se encuentran en esta capital, concurrieron a una reunión de la representación parlamentaria socialista.

En el debate que se entabló, los dos diputados alemanes pidieron el apoyo de los socialistas italianos en contra de las reparaciones que califican de "insoportables para el pueblo alemán".

ROMA, febrero 26 (United) — Los diputados socialistas alemanes Dittmann y Susselbach, que participaron en la reunión que efectuó ayer el grupo parlamentario socialista, en la que explicaron las desastrosas condiciones económicas de Alemania, dijeron que las condiciones aliadas amenazaban con la ruina permanente y pedían que los socialistas italianos intervinieran.

Los italianos explicaron que los socialistas habían hecho ya todo lo posible en favor de las naciones derrotadas en general y de Alemania en particular, pidiendo que los delegados de los países vencidos tuvieran permiso para participar en todas las conferencias aliadas que trataran asuntos con ellos relacionados.

Dittmann insistió nuevamente en que los socialistas adoptaran una resolución antes del 1º de marzo pidiendo un trato más humano con Alemania, condiciones más fáciles de pago de las reparaciones y la abolición del impuesto del 12 por ciento sobre las exportaciones.

Dittmann terminó diciendo que era imperioso hacer oír sus voces durante la conferencia de Londres.

UNA PETICION DE LA INDIA

DELHI, febrero 26 (Havas)—Los miembros del consejo de Estado y de la asamblea legislativa hicieron pedir al secretario de Indias, que solicitara a la conferencia de Londres que la independencia y la autonomía de Turquía sean una realidad; que se restituyan a Turquía la Tracia, Andrinópolis, Esmirna y varias otras partes del Asia Menor, puramente turcas, y que se conceda una autonomía completa a las provincias árabes.

COMENTARIOS FRANCESES

PARIS, febrero 26 (Especial) — M. León Balby, en un artículo que acaba de publicar en "L'Intransigeant", opina que es necesario que Francia adopte una actitud definitiva hacia Inglaterra.

"Todo gobierno francés, dice, debe ceder a Inglaterra o romper con ella. Ninguno se atrevió a asumir la responsabilidad de una ruptura, y esto con plena razón. Cabe ahora preguntar hasta qué punto podemos ceder. El parlamento notificó a M. Briand que Francia llegó al límite extremo de sus sacrificios, de modo que el presidente del consejo no puede consentir en nuevos sacrificios sobre punto alguno de cierta importancia.

"Si no se toman en consideración las justas reivindicaciones francesas, debería Briand obtener que los aliados encaren la necesidad de una acción francesa aislada. Si Inglaterra, en presencia de una fanfarronería alemana, no quiere hacer causa común con nosotros, debería seguir con una atención amistosa las medidas que adoptemos por nosotros mismos para hacernos pagar. La opinión pública francesa, a la que repugna tal acción aislada, la acepta bajo la presión de los hechos."

PARIS, febrero 26 (Especial) — "Le Matin" comenta en los siguientes términos la marcha de los sucesos en la conferencia de Londres:

"Se produjo un extraordinario cambio en favor de los turcos, gracias a la torpeza de los electores griegos, los que desterraron moralmente a Venizelos, el único hombre capaz de hablar al mundo en nombre del pueblo helénico, y también a la obstinación del rey Constantino, quien debía haber hecho todos los sacrificios de amor propio para que Venizelos compareciera ante la conferencia.

"Es verdaderamente dramática la situación en que se encuentra el gobierno griego. Si deja que se pongan en tela de juicio las adquisiciones hechas por Grecia, admitiría "a priori" la renunciación a las mismas. Se dirá que las adquisiciones son demasiado pesadas para un pueblo pequeño como el griego; pero sería éste un consuelo muy mediocre. Si rechazara deliberadamente la investigación, aunque el primer ministro Calogeropoulos, por una increíble falta diplomática, aceptó una proposición que tiene todos los aspectos de una investigación, se diría que la teme.

"Se produjo así un gran cambio que abre el camino a la paz. La modificación de la situación en el Oriente y la liberación de los sesenta mil soldados franceses que se encuentran ahora en Asia Menor, todo esto es un triunfo de primer orden".

"L'Echo de París", en un artículo firmado "Pertinax", dice que el cambio imprevisto que se produjo en la actitud de Lloyd George se explica por la mala opinión que tiene de los actuales consejeros del rey Constantino, hombres que carecen de habilidad y de prudencia. El primer ministro británico sintió declinar la confianza que tenía en el pueblo griego y llegó a la conclusión de que el imperio auxiliar helénico, al que quería apoyar el edificio británico, tenía un fundamento de arcilla.

LONDRES, febrero 26 (United)—Informaciones recogidas por la United Press indican que los franceses y los italianos se manifiestan muy satisfechos de las resoluciones adoptadas por la conferencia interaliada, que consideran como una gran victoria y un golpe a las aspiraciones imperialistas de Grecia.

Como el honorable Sforza estuvo en contacto personal con los delegados turcos, a los que aseoró y aconsejó, las resoluciones de la conferencia son para él un triunfo personal.

Son varias las razones que explican la satisfacción de M. Briand y de Sforza. En primer término, se proclamará un armisticio que pondrá fin a las hostilidades.

Por otra parte, el tratado de Sevres no entrará en vigor hasta que las comisiones hayan llegado a una resolución definitiva.

Finalmente, se sabe que las comisiones recomendarán la modificación del tratado como medio para asegurar la paz en el Oriente.

COMENTARIOS INGLESES

LONDRES, febrero 26 (Havas) — Los diarios de esta capital hacen un llamamiento a todos los ingleses para que permanezcan firmes y resueltos ante la actitud de Alemania, culpable e impenitente, puesto que protesta.

"The Morning Post", por su parte, dice que en los anales de la Gran Bretaña y de Francia se inscribirán con letras de oro los acontecimientos de la semana próxima.

Agrega, que si los británicos carecieran de energía, Francia, ya fatigada de esperar y anhelante de seguridad y garantías, será capaz de decidir ella misma la cuestión, haciendo comprender muy pronto con su mano derecha las razones a Alemania.

LONDRES, febrero 26 (United)—En los círculos oficiales se cree que pueden considerarse arreglados los principales puntos de la difícil cuestión de Oriente, pues ya se decidió, en una forma que poco llamó la atención, desalojar a los griegos de Asia Menor, inducir a los turcos a que observen una actitud correcta, modificar las fronteras de los distritos mahometanos y no acordar ayuda financiera a Grecia hasta que ésta se someta.

Los turcos se manifiestan muy satisfechos. Samy hoy conferenció hoy extraoficialmente durante el día con M. Briand y otros y sus ayudantes sometieron a la conferencia las reclamaciones de los armenios de Kurdistán.

El patriarca de Constantinopla, por su parte, comunicó que los turcos asesinaron al ochenta y cinco por ciento de los armenios en los distritos de Kars y de Alexantropol.

Inspira temores la situación militar, porque se teme que los ataques que se proponen llevar los griegos provoquen represalias por parte de los nacionalistas.

Se cree que el fracaso de Calogeropoulos producirá una crisis en Atenas, y es hasta posible que obligue al rey Constantino a retirarse.

En cuanto a la reclamación del empréstito griego de 800.000.000 de dracmas por parte de la Gran Bretaña y Francia, se cree que se trata de una presión ejercida sobre Grecia para que acepte las resoluciones de los aliados.

LONDRES, febrero 26 (Especial) — Holt Verhooding, escritor sobre problemas económicos que trata con excepcional pericia, publica en el número de marzo de la "National Review" un artículo titulado "Shilling in Pound" (Un Chelín por Libra).

El articulista demuestra que la Gran Bretaña recibirá, según el proyecto del pago de indemnizaciones de guerra, una suma proporcional a la que indica el título del suelto.

Dice que la guerra costó a la Gran Bretaña unos 20.000.000.000 de libras esterlinas, mientras que la parte de las reparaciones que corresponde al Reino Unido no alcanza sino a 1.000.000.000. En otras palabras: Alemania propone pagar a la Gran Bretaña solamente el 5 por ciento de lo que la guerra costó a los contribuyentes británicos.

VARIAS

LONDRES, febrero 26 (Havas) — La conferencia interaliada decidió obtener el parecer del mariscal Foch, quien fué llamado urgentemente por telégrafo por M. Briand. El mariscal Foch es esperado mañana domingo en la posesión donde Mr. Lloyd George invitó a pasar el día a M. Briand.

El mariscal británico Wilson se halla actualmente en dicha finca.

Esta convocación es atribuída al deseo de los aliados de estar preparados para toda eventualidad en el momento de la iniciación de la conferencia de las reparaciones, entre los aliados y los delegados alemanes.

LONDRES, febrero 26 (United) — Entrevistado el primer ministro francés, M. Briand, declaró que perisaba que la conferencia había seguido el camino recto y que la paz se aproximaba en el Oriente. Dijo que los resultados satisfactorios de esta conferencia eran auspiciosos para la conferencia con los alemanes.

Agregó que Francia escucharía las proposiciones alemanas y que si los alemanes "llegaban rugiendo, Francia haría lo propio".

LONDRES, febrero 26 (Havas) — El embajador de Francia en Berlín, señor Laurent, llegó a esta capital a fin de participar en las tareas del Supremo Consejo.

MADRID, febrero 26 (Especial)—Los diarios "El Sol" y "El Diario Universal" deploran la ausencia de España en la conferencia de Londres, "donde se habrá discutido — dicen — la cuestión del Mediterráneo, un estudio interesante, en el que intervendrán todas las potencias a quienes afecta el problema, menos España, que tiene la llave de ese mar y la mitad de las costas bañadas por esas aguas".

ITALIA

EL CONTROL OBRERO EN LAS INDUSTRIAS

ASAMBLEA DE PARLAMENTARIOS

OPOSICION AL PROYECTO

ROMA, febrero 26 (United) — Se ha realizado una reunión especial, de senadores y diputados, con objeto de adoptar un plan uniforme en los debates que se producirán próximamente, en ambas Cámaras, sobre el proyecto de ley que establece el control obrero en las industrias.

El príncipe Torlonia informó con respecto a las industrias rusas, que entrañaban un peligro hacia el cual podía arrastrar al país un gobierno demagógico.

El abogado Manes, representante de los manufactureros regionales, analizó el proyecto haciendo notar que contenía cláusulas desastrosas para la industria.

El diputado Pietriboni, manifestó que el proyecto podría significar el triunfo de la demagogia y aconsejó a los manufactureros a hacer más intensa su agitación y a prestar su apoyo en pro de los partidos políticos que se opusieran al proyecto.

El diputado Federzoni manifestó que el proyecto era el último golpe a la prosperidad industrial del país.

La resolución adoptada por la asamblea, establece que el proyecto marcará el fin del presente sistema económico y que destruirá toda iniciativa comercial e industrial sin ningún sustituto.

ROMA, febrero 26 (Especial) — Telegrafian de Lorna que en las reuniones preliminares de delegados al congreso laborista, se abre camino la idea de adoptar una medida mediante la cual pueda ser reducido el número de las huelgas, teniendo en cuenta que por lo general perjudican más al obrero que al capitalista.

EN EL PARLAMENTO

APROBACION DE LOS PROYECTOS ECONOMICOS

La reforma administrativa

ROMA, febrero 26 (Especial)—Los proyectos de carácter económico sometidos por el gobierno a la discusión del parlamento, después de haber sido aprobados por la Cámara de diputados, también lo fueron por el Senado en su sesión de hoy.

Constituyen las dos votaciones un éxito completo para el gabinete que triunfó sobre la obstrucción socialista, que de ningún modo quería que se aumentara el precio de venta del pan.

La adopción de los nuevos impuestos dará al erario una mayor entrada anual de unos 4.500 millones de liras con los cuales se podrá, en parte, equilibrar el presupuesto.

ROMA, febrero 26 (Havas) — El proyecto de nuevos impuestos aprobados por el parlamento italiano establece el aumento del precio del pan y fija un impuesto de quince liras por hectolitro para su producción de vino de 1921-1922, exceptuando del pago de dicho impuesto el vino destinado a la exportación.

Otro artículo del proyecto autoriza al gobierno a tomar eventualmente todas las medidas necesarias para que el cambio de las monedas extranjeras en liras italianas introducidas por los turistas en la península, se efectúe a la par. El beneficio que reportará la aplicación de esa medida será destinado a las obras de beneficencia.

ROMA, febrero 26 (Especial)—Continuó en la Cámara de diputados el debate sobre el proyecto de reformas administrativas, y particularmente sobre deberes y derechos de los empleados del Estado.

Casi toda la sesión fué absorbida por un largo e interesante discurso del diputado Casertano, quien manifestó que la gravedad de la situación económica exigía una acción inmediata y enérgica no tan sólo de parte del gobierno, sino del parlamento.

Dijo el orador que los empleados del Estado que en el año 1874 ascendían a un total de 47.000, alcanzaban en el mes de noviembre de 1919 un total de 470.000 y que cuestan al erario cerca de 5.100 millones de liras anuales. Suma enorme, desproporcionada con los ingresos y que es una de las causas del actual trastorno económico.

Sostuvo Casertano que eran fundadas las protestas de los empleados sobre los estipendios, que consideran muy reducidos teniendo en cuenta el encarecimiento de la vida. Indicó el orador la oportunidad de reducir el número de empleados y aumentar los estipendios a los demás, evitando de este modo que sean víctimas de los explotadores.

El mismo diputado dijo que algunos ministerios podían muy bien ser suprimidos, sin que por esto "la máquina del Estado corriera peligro de quedar paralizada". Indicó la necesidad de suprimir los ministerios de Colonias y de las Regiones libertadas y también la fusión de los ministerios de Hacienda y del Tesoro.

La Cámara aplaudió con frecuencia al diputado Casertano.

Al terminar la sesión el diputado Colonna di Cesaró, propuso la reforma de las circunscripciones electorales.

Turati se opuso y la Cámara, consultada por el presidente De Nicola, rechazó la propuesta de Colonna.

EL CONGRESO DE LIORNA

La moción previa de los delegados comunistas

ROMA, febrero 26 (Especial) — En los centros obreros e industriales se siguen con gran interés los preliminares del congreso de la Confederación general del trabajo, que debe de reunirse en Liorna.

Parece que los unitarios podrán disponer de una notable mayoría en el Congreso, en este caso la divergencia entre las dos tendencias, comunista y socialista, vendría a profundizarse una vez más.

Los socialistas consiguieron un éxito notable en Milán con motivo de la designación de los delegados al congreso de Liorna.

Por una mayoría de 100.000 votos contra 52.000, alcanzados por los comunistas, triunfó la lista de los candidatos socialistas.

En Padua, sobre un total de 50 organizaciones obreras, 40 se han declarado en favor de los unitarios. En Florencia los unitarios derrotaron a los comunistas por 10.500 votos contra 700.

Las provincias de Alessandria y Cremona dieron la mayoría a los delegados comunistas.

ROMA, febrero 26 (United) — De Liorna anuncian que llegaron a esa ciudad un millar de delegados al congreso laborista.

Los comunistas, apenas abierto el congreso presentaron una moción previa, pidiendo que la Confederación se separe definitivamente del partido socialista, adhiriéndose inmediatamente a la tercera internacional de Moscú.

EXPLOSION EN UNA FABRICA DE FUEGOS DE ARTIFICIO

GENOVA, febrero 26 (Especial)—Se produjo ayer una explosión en la fábrica de fuegos de artificio Fioccardo, en Turín.

Se lamentan tres obreros muertos y otros dos heridos.

Los perjuicios materiales ocasionados son importantes.

GENOVA, febrero 26 (Especial)—Dicen de Turín que en la explosión de ayer en la fábrica de fuegos de artificio resultaron muertos el capataz Giovanni Meda y las obreras Esterina Borzio y María Sola.

La fábrica está situada en el suburbio de Monti.

POLITICA INTERNA

RUMORES DE ELECCIONES

ROMA, febrero 26 (Especial) — Insiste la prensa en asegurar que la actual Cámara de Diputados será disuelta y se formulan pronósticos sobre el resultado de las elecciones generales, que según ciertos diarios significarán un castigo para los partidos extremos.

Se han entablado polémicas periodísticas en que ponen de relieve que todos los partidos, están de acuerdo en reconocer que la Cámara actual no es la expresión genuina de la voluntad nacional.

Después de haber consultado la opinión de algunos personajes políticos, el corresponsal de LA PRENSA está en condiciones de asegurar que todo rumor de próxima convocación del electorado es prematuro.

Fallecimientos

ROMA, febrero 26 (United) — En Bagnorea, distrito de Viterbo, falleció monseñor Domenico Pomplii, prelado doméstico del pontífice.

—En esta capital falleció el ingeniero Alessandro Comolli.

Dos grandes robos

ROMA, febrero 26 (Especial) — En la oficina de las encomiendas postales de esta capital, dos malhechores que se habían ocultado detrás de unos fardos, en el momento oportuno agredieron al tesorero, maniatándolo.

Acto continuo desvalijaron la caja de hierro, llevándose más de 200.000 liras.

GENOVA, febrero 26 (Especial)—Anuncian de Milán que ladrones desconocidos forzaron las puertas de la joyería Calderoni, robando una cantidad de joyas y alhajas por valor de 200.000 liras.

Misión tripolitana

ROMA, febrero 26 (Especial) — Comunican de Trípoli que Farat bey y otros jefes indígenas de la región del Garian, se embarcaron en aquel puerto, rumbo a Italia.

Llevan el propósito de exponer al ministro de Colonias, Rossi, las necesidades de la región.

La dirección de "Il Messaggero"

ROMA, febrero 26 (Especial) — El diputado Italo Carlo Falbo renunció al cargo de director del diario "Il Messaggero", siendo reemplazado por Virginio Gaida, periodista de renombre que goza de grandes simpatías en los círculos políticos más característicos de la capital y del exterior.

Renunciaron también los redactores Cianca y Giannini que fueron sustituídos con otros elementos periodísticos.

Indultos políticos

ROMA, febrero 26 (Especial) — El rey indultó a 125 personas condenadas por delitos políticos.

Dividendo de un Banco

ROMA, febrero 26 (Especial) — El Crédito Italiano, una de las instituciones bancarias de mayor importancia en la península, ha repartido un dividendo de 45 liras por cada acción.

Propagandistas detenidos

ROMA, febrero 26 (United)—Fueron detenidos en esta capital los propagandistas extremistas Wilhelm Berger, Joseph Mueller, Ladislaus Dounna, alemanes los tres primeros y natural de Transilvania el último.

En poder de los detenidos se encontraron documentos comprometedores.

Estafador detenido

GENOVA, febrero 26 (Especial)—En la población de Canelli fué detenido Giovanni Rossi, natural de esa ciudad, quien se hacía pasar por señor Balzan, director administrativo del diario "Il Corriere della Sera", logró conseguir de los industriales fuertes sumas de dinero, que decían eran destinadas a obras de beneficencia.

PORTUGAL

LA CRISIS MINISTERIAL

Gabinete de Machado

ACTITUD DE ALMEIDA

LISBOA, febrero 26 (United) — El señor Bernardino Machado presentó al presidente Almeida el siguiente ministerio, que no tiene carácter parlamentario:

Presidencia del consejo y Relaciones Exteriores, Bernardino Machado; Justicia, Almeida Arez; Colonias, Lisboa Lima; Guerra, Mendonça Costos; Marina, Alfonso Cerqueira; Interior, Pedroso Lima; Trabajo, Reis Costos; Agricultura, Lima Bastos; Hacienda, Santos Lucas; Instrucción Pública, Magalhaes Lima; Comercio, Carlos Gomes.

El presidente Almeida declaró aceptar esta lista, porque los partidos querían que los ministros no mezclaran a las diferentes agrupaciones políticas.

LAS LUCHAS POLITICAS EN ITALIA

CONTINUAN LOS CHOQUES SANGRIENTOS

LA ACCION DE LOS "FASCISTI" EN LAS APULIAS

ROMA, febrero 26 (Especial) — Son cada vez más alarmantes las noticias que se reciben de las Apulias, acerca de los conflictos entre "fascisti" y comunistas.

La situación se torna más grave en cuanto los elementos extremistas emprendieron un movimiento de reacción, contando con el apoyo de las fracciones rurales. Se denuncian numerosos atentados en perjuicio de personas indicadas de simpatizar con los "fascisti".

Los distritos rurales están en poder de turbas de extremistas armadas, que los recorren en todo sentido.

Los carabineros realizaron numerosas detenciones.

ROMA, febrero 26 (Especial) — Los "fascisti" de Bari y otras localidades de las Apulias pidieron ayuda a las demás secciones de la asociación "fascisti di combattimento".

Centenares de "fascisti", con sus jefes, se dirigen hacia las Apulias.

El ministerio del Interior ordenó a las autoridades que eviten todo derramamiento de sangre.

ROMA, febrero 26 (Especial) — Telegrafian de Minervino Murge, que en aquellas campañas se encontraron los cadáveres de tres "fascisti".

En una casa de campo fué asesinada la mujer de un "fascitl". En los suburbios de Minervino fué asesinado alevosamente el "fascisti" Lorucci. En el distrito de Montepilone fué asesinado un acaudalado propietario que simpatizaba con los "fascisti".

En Caverzana, los extremistas mataron al teniente Calcaterra, encargado de la requisa de cereales en aquel distrito rural.

En Terlizzi, los "fascisti" destrozaron los muebles de la Cámara del trabajo, quemando las banderas rojas y los cuadros con emblemas maximalistas.

ROMA, febrero 26 (United) — En Corato y Bisceglie se ha decretado la huelga general.

En Taranto el movimiento fracasó, por no haberse adherido al paro general los ferroviarios y los obreros del arsenal.

ROMA, febrero 26 (Especial) — Son siempre alarmantes las noticias que se reciben de las Apulias.

En Cerignola los socialistas incendiaron la casa de los hermanos Caradonna, pertenecientes a una agrupación de "fascisti".

En un conflicto habido en la misma comuna de Cerignola, hubo dos muertos y varios heridos.

El alcalde Selmina, socialista, fué detenido.

En Montemilone los extremistas mataron a un "fascisti".

ROMA, febrero 26 (Especial) — Un despacho de Torre Annunziata (Nápoles), dice que a consecuencia de los choques habidos anoche, la Cámara del Trabajo impartió la orden de paro general.

En uno de los encuentros resultó muerto el "fascisti" Bevione.

ROMA, febrero 26 (Especial) — En Casola Valsenio, provincia de Ravenna, los "fascisti" destruyeron el círculo comunista.

ROMA, febrero 26 (United) — A su llegada a Liorna, el diputado Misiano fué silbado por un numeroso grupo de "fascisti", que se había reunido en las cercanías de la estación.

Más tarde se produjo un choque entre comunistas y "fascisti", durante el cual quedó herido el diputado Repossi.

EN LA PROVINCIA DE FERRARA

ROMA, febrero 26 (Especial) — Telegrafian de Ferrara que en la comuna de Mirabello, durante una encarnizada lucha entre "fascisti" y comunistas, resultó muerto Armando Barboni, uno de los jefes socialistas de más prestigio en aquellas regiones.

DRAMATICO INCIDENTE

ROMA, febrero 26 (Especial) — Un incidente dramático ocurrió ayer en esta capital, durante la sesión del consejo provincial.

El consejero Zegretti acusó al consejero extremista Petrucci de haber en el año 1908, sustraído un documento a la secretaría del círculo juvenil socialista, entregándolo a la policía.

El consejero Petrucci se levantó de su asiento e intentó arrojarse sobre su acusador. De las bancas del recinto le gritaban: "Espía, traidor de tus compañeros", etc. Petrucci perdió el conocimiento y cayó al suelo.

El público de la barra participó en el incidente, invadiendo el recinto.

El presidente logró, por fin, restablecer el orden, y la sesión pudo continuar.

LOS SUCESOS DE BOLONIA

ROMA, febrero 26 (Especial) — El sumario instruído sobre los sucesos de Bolonia, de acuerdo con el resultado de la investigación parlamentaria, establece la culpabilidad de 4 agentes de la guardia municipal y cinco bomberos.

ROMA, febrero 26 (Especial) — El diputado Bucco, en una carta dirigida al presidente de la Cámara, pide que ésta solicite de juez competente su desafuero a fin de poder demostrar que su pretendida participación y responsabilidad en los sucesos de Bolonia, no es más que consecuencia de una confabulación entre sus enemigos, al objeto de perjudicarle en el concepto de la opinión pública y sobre todo del electorado.

LA SITUACION DE GRECIA EN LA CONFERENCIA

POLITICA ITALIANA SEGUN SFORZA

LONDRES, febrero 26 (United)—Bajo la inescrutable máscara oriental, Sami bey ha logrado maniobrar en forma con Lloyd George y jugar con Calogeropoulos, llevándoles a una posición insostenible y dando lugar a que Briand y Sforza se regocijaran.

Virtualmente consiguió importantes concesiones y no cejó en ningún solo punto vital. Reclinándose indolentemente, el anciano Tewfik permitió al joven y más vigoroso Sami bey dirigir las negociaciones con la misma habilidad que demostró en Moscú al tratar con los soviets.

Sami bey agradeció afectuosamente a la conferencia haber aceptado el principio de sus reclamaciones, diciendo: "La buena disposición del consejo nos hace creer que otras reclamaciones recibirán idéntica consideración".

Declaró que su gobierno acepta la investigación internacional respecto a Esmirna y Tracia, y dijo: "Estamos tan confiados en la justicia de nuestras reclamaciones que tal investigación nos satisface y nos obliga a aceptarla. Iniciamos la idea y la aceptamos, garantizando aceptar esas conclusiones".

Aprovechándose de esta oportunidad, Sami bey empezó a discutir otros puntos. Declaró que consideraba el asunto de Tracia y Esmirna como una cuestión terminada por cuanto era inevitable una resolución favorable al respecto. Adelantó condiciones sobre las cuales podría efectuarse la investigación:

Primera, una administración internacional en Esmirna que reemplazara inmediatamente la actual organización griega.

Segunda, que hubiera una cesación de las hostilidades y un canje de todos los prisioneros.

Tercera, que no se permitieran refuerzos y que se mantuviera el "statu quo".

Cuarta, la seguridad de las minorías debe estar garantizada.

Quinta, la comisión debiera informar en el plazo de dos meses.

Sexta, debiera admitirse a las poblaciones turcas arrojadas por los griegos desde el armisticio.

Sami bey terminó anunciando que si la conferencia de Londres no tenía éxito, los turcos se hallaban preparados para seguir así indefinidamente.

Calogeropoulos se mostró obstinado y un tanto abatido. Observó que la Entente estaba trastrocando las decisiones unánimes tomadas en San Remo y dijo que Grecia está cansada de la guerra; pero que se hallaba determinada a no perder las ventajas obtenidas por el tratado de Sevres.

Terminó diciendo que sus instrucciones eran definitivas y que había pedido y recibido permiso para consultar con Atenas.

Los turcos introdujeron la disputa de Armenia y el Kurdistán, insistiendo simultáneamente en la reconsideración de las cláusulas financieras, económicas y de los Dardanelos, a que alude el tratado de Sevres.

Probablemente la conferencia quedará postergada hasta después que se efectúe la reunión con los alemanes.

A. E. JOHNSON.

LONDRES, febrero 26 (United)—El ministro de Relaciones Exteriores de Italia, conde Sforza, ha expresado su satisfacción a la United Press por las decisiones tomadas por la conferencia, acerca del Oriente, las cuales han llenado los deseos y las esperanzas de Italia.

Declaró que esas decisiones "importan una transacción justa y moderada", y que Italia iniciará en la próxima semana las más importantes negociaciones inspirada en las ideas que dieron motivo a la transacción.

Dilucidando el significado de la transacción, respecto de los problemas alemanes, el conde Sforza declaró que Italia cree que nadie recomendará medidas militares extremas con relación a Alemania. Debe considerarse ese propósito, dijo, "como un salto en la oscuridad", por lo cual estimo que el delegado italiano quiso manifestar que su país no simpatiza con las soluciones extremas y que prefiere una transacción.

Refiriéndose a la política de Italia des

"LA PRENSA" DE SUS CORRESPONSALES PERMANENTES EN LAS PRINCIPALES CAPITALES

REUNION DEL CONSEJO DE LA LIGA DE LAS NACIONES

LA CUESTION DE ARMENIA—TRIBUNAL DE JUSTICIA INTERNACIONAL

SE ADOPTAN LAS MEDIDAS PRELIMINARES PARA EL DESARME

DIFICULTADES PARA RECONSIDERAR EL MANDATO SOBRE YAP

CRONICA DE DE FRANCH PARA "LA PRENSA"

TRABAJOS DEL CONSEJO

PARIS, febrero 26 (United). — El consejo de la Liga eligió a M. Viviani, presidente de la comisión internacional que debe elaborar un informe sobre el desarme y presentarlo a la asamblea de la Liga en septiembre. Mañana serán designados los demás miembros de la comisión.

Resolvió el consejo enviar cartas a los gobiernos de la Gran Bretaña, Francia e Italia, solicitando la cooperación del consejo supremo y de cada gobierno por separado para arreglar la cuestión armenia. El consejo no adoptará ninguna otra resolución fuera de ese problema, sino cuando el consejo supremo haya indicado lo que crea posible hacer.

Finalmente, resolvió dirigirse a los veintisiete gobiernos que firmaron el protocolo sobre la creación del tribunal internacional de justicia de La Haya y pedirles que lo ratifiquen antes del próximo mes de mayo, para que la secretaría de la Liga pueda recibir los nombres de los jueces que los diferentes países designen, para que los elija la asamblea que se reunirá en Ginebra en septiembre.

PARIS, febrero 26 (Havas).—Después del nombramiento de los miembros de la comisión encargada del estudio de las enmiendas al pacto de la Sociedad de las Naciones, el presidente del consejo, señor Da Cunha, visitó ante un representante de la agencia Havas, sobre la importancia considerable de esa comisión y se felicitó por la elección de dos eminentes representantes latinoamericanos.

Otro miembro del consejo, cuyo nombre desea que se reserve, declaró al representante de la agencia Havas, que esa comisión es muy importante, por cuanto tendrá a su cargo efectuar el esfuerzo más serio para llevar a los Estados Unidos a la próxima conferencia y—añadió—"debido a que comprendo personalidades como Balfour, Viviani y Benes, tendrá el mismo poder que una Cámara y podrá no sólo estudiar los proyectos y examinar las enmiendas como las presentadas por la República Argentina y Noruega, sino que tendrá la posibilidad de rechazarlas y proponer otras nuevas.

PARIS, febrero 26 (United) — El consejo de la Liga recibió una solicitud de la Federación de las Sociedades de la Cruz Roja para que la Liga asuma la dirección de las asociaciones que socorren a los centenares de miles de refugiados rusos dispersados en Europa. Se anuncia que el consejo le contestará hoy mismo.

PARIS, febrero 26 (United)—Como Polonia y el Estado libre de Dánzig no llegaron a un acuerdo acerca del nombramiento del presidente de ese puerto, el consejo de la Liga designará para ese puesto al coronel Sir Reynier.

PARIS, febrero 26 (United) — Se espera que este tarde se ocupe el consejo de la Liga de las Naciones de la construcción de armamentos en Dánzig y prohiba la entrega de 50.000 rifles encargados por el gobierno del Perú, no obstante la presión que hará el delegado de Dánzig, quien ha expresado que es conveniente la construcción de armas, a fin de dar trabajo a los desocupados.

LOS MANDATOS

PARIS, febrero 26 (United)—Se sabe que el consejo de la Liga, si bien está dispuesto a aplazar el arreglo de la cuestión de los mandatos hasta que los Estados Unidos hayan expuesto sus ideas al respecto, cree que es imposible reconsiderar la adjudicación del mandato en la isla Yap al Japón, a no ser que el consejo supremo reconozca que no tenía el derecho de hacer esa adjudicación en vista de las repetidas protestas de los Estados Unidos.

Se cree que el vizconde Ishii se negará a votar que el consejo reconsidere su resolución.

PARIS, febrero 26 (United)—Hay indicios de que el consejo de la Liga, en su respuesta a la nota de los Estados Unidos, insistirá en que sólo el Consejo Supremo está facultado para anular el mandato en la isla Yap acordado al Japón.

Agregará la respuesta que la discusión de las condiciones de los mandatos será aplazada hasta la próxima reunión del consejo en Ginebra en abril, para que los Estados Unidos puedan dar a conocer sus opiniones al respecto.

LONDRES, febrero 26 (United)—En el Foreign Office se dice que la Gran Bretaña no puede desempeñar el papel de mediador entre los Estados Unidos y el Japón acerca de los cables del Pacífico, que envuelve la cuestión de la isla Yap.

Se dice que la cuestión interesa no sólo a esos dos países sino también a todos los aliados, y se cree que la Gran Bretaña es contraria a la internacionalización de Yap que exigen los Estados Unidos.

En los círculos oficiales se cree que se llegará a un arreglo favorable y que no se necesita la mediación del embajador británico, sir Auckland Geddes.

PARIS, febrero 26 (United) — El consejo de la Liga, deseoso de dar a los Estados Unidos la oportunidad de exponer sus ideas sobre la administración de los mandatos, nombró a Mr. Cameron Forbes, ex gobernador de las islas Filipinas, miembro de la comisión permanente de los mandatos.

Los demás miembros de la comisión son: Ormsby Core, inglés; Orts, belga; Reau, francés; van Rees, holandés; señora Bugge Vickxell, sueca; Scialoli, italiano; de Andrade, portugués. Más tarde se designará al miembro japonés.

Todos ellos fueron designados por su capacidad personal y no representan a sus gobiernos respectivos.

EL DESARME

NUEVA YORK, febrero 26 (Havas).—Respecto a la creación, por el consejo de la Liga de las Naciones, de una comisión de desarme internacional, los miembros de dicho consejo esperan que, antes que Mr. Harding tenga tiempo de convocar una conferencia de desarme, la comisión de la Liga llegará a poseer un número de informaciones de importancia, de modo que el nuevo presidente de los Estados Unidos se vea obligado, en lugar de convocar una conferencia, a enviar un delegado norteamericano a participar de las sesiones de la Liga relativamente al desarme.

Respecto al mandato de la isla Yap, "The New York Sun" declara que la mayor parte de los senadores republicanos aprueban la nota de Colby y piensan que tanto Mr. Harding como Mr. Hughes adoptarán esa misma actitud.

PARIS, febrero 26 (United) — El consejo de la Liga, deseoso de dar a los Estados Unidos la oportunidad de exponer sus ideas sobre la administración de los mandatos, nombró a Mr. Cameron Forbes, ex gobernador de las islas Filipinas, miembro de la comisión permanente de los mandatos.

Los demás miembros de la comisión son: Ormsby Core, inglés; Orts, belga; Reau, francés; van Rees, holandés; señora Bugge Vickxell, sueca; Scialoli, italiano; de Andrade, portugués. Más tarde se designará al miembro japonés.

Todos ellos fueron designados por su capacidad personal y no representan a sus gobiernos respectivos.

EL DESARME

NUEVA YORK, febrero 26 (Havas).—Respecto a la creación, por el consejo de la Liga de las Naciones, de una comisión de desarme internacional, los miembros de dicho consejo esperan que, antes que Mr. Harding tenga tiempo de convocar una conferencia de desarme, la comisión de la Liga llegará a poseer un número de informaciones de importancia, de modo que el nuevo presidente de los Estados Unidos se vea obligado, en lugar de convocar una conferencia, a enviar un delegado norteamericano a participar de las sesiones de la Liga relativamente al desarme.

Respecto al mandato de la isla Yap, "The New York Sun" declara que la mayor parte de los senadores republicanos aprueban la nota de Colby y piensan que tanto Mr. Harding como Mr. Hughes adoptarán esa misma actitud.

TRIBUNAL DE JUSTICIA INTERNACIONAL

PARIS, febrero 26 (Havas) — El consejo de la Liga eligió a M. Viviani, presidente del consejo supremo y de cada gobierno por separado para arreglar la cuestión armenia. El consejo no adoptará ninguna otra resolución fuera de ese problema, sino cuando el consejo supremo haya indicado lo que crea posible hacer.

Finalmente, resolvió dirigirse a los veintisiete gobiernos que firmaron el protocolo sobre la creación del tribunal internacional de justicia de La Haya y pedirles que lo ratifiquen antes del próximo mes de mayo, para que la secretaría de la Liga pueda recibir los nombres de los jueces que los diferentes países designen, para que los elija la asamblea que se reunirá en Ginebra en septiembre.

PARIS, febrero 26 (Havas).—Después del nombramiento de los miembros de la comisión encargada del estudio de las enmiendas al pacto de la Sociedad de las Naciones, el presidente del consejo, señor Da Cunha, visitó ante un representante de la agencia Havas, sobre la importancia considerable de esa comisión y se felicitó por la elección de dos eminentes representantes latinoamericanos.

Otro miembro del consejo, cuyo nombre desea que se reserve, declaró al representante de la agencia Havas, que esa comisión es muy importante, por cuanto tendrá a su cargo efectuar el esfuerzo más serio para llevar a los Estados Unidos a la próxima conferencia y—añadió—"debido a que comprendo personalidades como Balfour, Viviani y Benes, tendrá el mismo poder que una Cámara y podrá no sólo estudiar los proyectos y examinar las enmiendas como las presentadas por la República Argentina y Noruega, sino que tendrá la posibilidad de rechazarlas y proponer otras nuevas.

PARIS, febrero 26 (United) — El consejo de la Liga recibió una solicitud de la Federación de las Sociedades de la Cruz Roja para que la Liga asuma la dirección de las asociaciones que socorren a los centenares de miles de refugiados rusos dispersados en Europa. Se anuncia que el consejo le contestará hoy mismo.

PARIS, febrero 26 (United)—Como Polonia y el Estado libre de Dánzig no llegaron a un acuerdo acerca del nombramiento del presidente de ese puerto, el consejo de la Liga designará para ese puesto al coronel Sir Reynier.

PARIS, febrero 26 (United) — Se espera que este tarde se ocupe el consejo de la Liga de las Naciones de la construcción de armamentos en Dánzig y prohiba la entrega de 50.000 rifles encargados por el gobierno del Perú, no obstante la presión que hará el delegado de Dánzig, quien ha expresado que es conveniente la construcción de armas, a fin de dar trabajo a los desocupados.

LOS MANDATOS

PARIS, febrero 26 (United)—Se sabe que el consejo de la Liga, si bien está dispuesto a aplazar el arreglo de la cuestión de los mandatos hasta que los Estados Unidos hayan expuesto sus ideas al respecto, cree que es imposible reconsiderar la adjudicación del mandato en la isla Yap al Japón, a no ser que el consejo supremo reconozca que no tenía el derecho de hacer esa adjudicación en vista de las repetidas protestas de los Estados Unidos.

Se cree que el vizconde Ishii se negará a votar que el consejo reconsidere su resolución.

PARIS, febrero 26 (United)—Hay indicios de que el consejo de la Liga, en su respuesta a la nota de los Estados Unidos, insistirá en que sólo el Consejo Supremo está facultado para anular el mandato en la isla Yap acordado al Japón.

Agregará la respuesta que la discusión de las condiciones de los mandatos será aplazada hasta la próxima reunión del consejo en Ginebra en abril, para que los Estados Unidos puedan dar a conocer sus opiniones al respecto.

LONDRES, febrero 26 (United)—En el Foreign Office se dice que la Gran Bretaña no puede desempeñar el papel de mediador entre los Estados Unidos y el Japón acerca de los cables del Pacífico, que envuelve la cuestión de la isla Yap.

Se dice que la cuestión interesa no sólo a esos dos países sino también a todos los aliados, y se cree que la Gran Bretaña es contraria a la internacionalización de Yap que exigen los Estados Unidos.

En los círculos oficiales se cree que se llegará a un arreglo favorable y que no se necesita la mediación del embajador británico, sir Auckland Geddes.

PARIS, febrero 26 (United) — El consejo de la Liga, deseoso de dar a los Estados Unidos la oportunidad de exponer sus ideas sobre la administración de los mandatos, nombró a Mr. Cameron Forbes, ex gobernador de las islas Filipinas, miembro de la comisión permanente de los mandatos.

Los demás miembros de la comisión son: Ormsby Core, inglés; Orts, belga; Reau, francés; van Rees, holandés; señora Bugge Vickxell, sueca; Scialoli, italiano; de Andrade, portugués. Más tarde se designará al miembro japonés.

Todos ellos fueron designados por su capacidad personal y no representan a sus gobiernos respectivos.

EL DESARME

NUEVA YORK, febrero 26 (Havas).—Respecto a la creación, por el consejo de la Liga de las Naciones, de una comisión de desarme internacional, los miembros de dicho consejo esperan que, antes que Mr. Harding tenga tiempo de convocar una conferencia de desarme, la comisión de la Liga llegará a poseer un número de informaciones de importancia, de modo que el nuevo presidente de los Estados Unidos se vea obligado, en lugar de convocar una conferencia, a enviar un delegado norteamericano a participar de las sesiones de la Liga relativamente al desarme.

Respecto al mandato de la isla Yap, "The New York Sun" declara que la mayor parte de los senadores republicanos aprueban la nota de Colby y piensan que tanto Mr. Harding como Mr. Hughes adoptarán esa misma actitud.

ACTUALIDAD POLITICA, ECONOMICA Y SOCIAL EN ESPAÑA

EL DEBATE SOBRE LA CONTESTACION AL MENSAJE EN EL SENADO

DISCURSOS DEL SEÑOR PEREZ CABALLERO Y DEL MARQUES DE LEMA

CRITICAS Y APLAUSOS AL MINISTRO DE FOMENTO, SEÑOR ESPADA

RECRUDECEN EN BARCELONA LOS ATENTADOS SINDICALISTAS

CUESTIONES POLITICAS

CONSEJO EN PALACIO

MADRID, febrero 26 (Especial)—Se realizó un consejo en palacio, presidido por el rey.

Dato pronunció el discurso de práctica, especializándose con los problemas parlamentarios y económicos, así como también trató de varios asuntos relacionados con el ministerio del Trabajo, y comentó las cuestiones del exterior.

EN EL SENADO

MADRID, febrero 26 (Especial)—Realizó sesión el Senado, y estuvo menos concurrido que en las sesiones anteriores.

Se comenzó leyendo una comunicación de los notarios de Guipúzcoa en representación de los cuales firma el de Azpeitia, señor Isidoro Cierva, protestando por los atropellos sufridos en las últimas elecciones, y piden que en adelante se les excluya de las funciones electorales, o que se les respete en sus derechos políticos.

El ministro señor Argüelles saluda a la alta Cámara, por ser la primera vez que habla en el Senado, y dice que cuando las quejas lleguen al ministerio, se procederá rigurosamente.

En seguida se entabla un debate político, en el que interviene el senador romanonista señor Pérez Caballero, y comienzo diciendo que es sumamente vaga la contestación al mensaje respecto a la política exterior, y la censura especialmente, porque se desprende con toda claridad el propósito de continuar la neutralidad.

"Esto, añade, perjudicaría en gran manera a nuestro país, pues lo que España necesita es estrechar cada vez más una firme alianza con Francia e Inglaterra, cuya unión no puede romperse".

Manifiesta además su creencia de que los Estados Unidos volverán a ser lo que antes con estas naciones, y entonces España obtendría ayudas provechosas y grandes recompensas".

Un senador carlista le interrumpe diciendo: "Sí, como las ha tenido nuestro vecino Portugal".

El señor Pérez Caballero contesta al senador carlista manifestando que, gracias a Inglaterra Portugal conserva todavía todas sus colonias, y en cambio nosotros no conservamos ninguna.

El senador carlista interrumpe de nuevo y dice: "Pero su moneda está sumamente depreciada".

Pérez Caballero examina después las relaciones de España con América, y encomia los frutos obtenidos por la misión enviada a Chile recientemente, bajo la presidencia del infante don Fernando, y elogia a Francos Rodríguez, "que, dijo, ha desempeñado con gran éxito el cargo que le confiara el gobierno".

Recomienda luego que se fije la fecha del viaje del rey. "A juzgar, añade, por los recibimientos que se hicieron a la infanta Isabel y a don Fernando, es de esperar el entusiasmo que despertaría en aquellas naciones de nuestra estirpe la presencia del rey Alfonso, y las ventajas enormes que en todos los órdenes reportaría ese viaje a España".

"El mejor servicio que podíamos prestar a hispanoamérica — continúa diciendo — es, a mi juicio, servirle de intermediarios ante los Estados Unidos de América, en donde cada vez es más fuerte la posición de España.

Censura después la falta de preparación por lo que se relaciona con la intervención de España en Ginebra, y dice que otras naciones fueron representadas por sus prohombres más eminentes, mientras que nosotros hemos enviado a diplomáticos, cuya autoridad no es suficiente para una conferencia de tanta importancia.

"A este respecto, debo manifestar—añade—que no me he explicado por qué no asistió nuestro ministro de Estado, marqués de Lema".

Se refirió en seguida a la próxima conferencia de comunicaciones y trasportes que proyecta celebrar la Liga de las Naciones en la ciudad de Barcelona, y dijo que no se debía haber aceptado el honor de esa designación.

"Admiro—dijo—a Barcelona como una de nuestras ciudades más progresistas; pero considero que acaso no haya sido muy oportuna la idea de que se celebre allí dicha asamblea".

Entró en seguida en materia respecto a los problemas de Marruecos, y dijo que eran los más importantes que tiene España, y que se felicitaba de los progresos que ha realizado el ejército español, acreditándose como uno de los primeros, por su obra mixta militar y colonial.

Hizo grandes elogios del general Berenguer, aplaudiéndolo con entusiasmo.

"Gastamos—añadió—200.000.000 de pesetas por año en Marruecos, de los cuales 180.000.000 en lo que se refiere al ejército, y sólo 20.000.000 en obras; cuando lo lógico sería que se invirtieran totalmente los destinos de esas cifras. También nos equivocamos, a mi juicio, al adoptar una actitud tolerante con los alemanes durante la conflagración, pues debimos prohibir la entrada en la zona española de Marruecos a los agentes de aquella nacionalidad, y nos hubiéramos librado de las consecuencias que nos ocasionaron sus manejos".

El señor Pérez Caballero terminó reiterando sus anteriores manifestaciones respecto a la necesidad de formalizar cuanto antes una firme alianza con Inglaterra y Francia.

El ministro de Estado, marqués de Lema, le contesta diciendo que le complace que se exteriorice el deseo de aproximación con las naciones hermanas de América.

"Allí también—añade—se continúan haciendo manifestaciones expresivas en este sentido, y últimamente se exteriorizó la unión hispanoamericana en la Sociedad de las Naciones, como asimismo en el congreso postal; pero todavía no ha llegado la oportunidad de que se fije la fecha del viaje del rey, y por eso no se ha determinado en el mensaje".

Contestando a las manifestaciones de Pérez Caballero, respecto a la representación española en Ginebra, declaró que se había solicitado de varios prohombres eminentes; pero éstos rehusarán concurrir; "Y yo no pude realizar ese viaje — añade — porque mi enfermedad no me lo permitió en aquellas circunstancias.

"Nunca ha tenido España, sin embargo—continuó diciendo—tanto relieve internacional como ahora, pues se ha afirmado nuestra personalidad con toda firmeza. Nuestras relaciones con Francia e Inglaterra están perfectamente definidas, y debo dejar constancia de que el partido conservador ha afirmado siempre su cordialidad singularmente con Inglaterra y Francia, por lo que me parece innecesario insistir nuevamente sobre este asunto."

El marqués de Lema hace también algunos cumplidos al general Berenguer, y dice que el ejército y el gobierno

...rios centrales, dice que considera peligrosas sus manifestaciones, puesto que podrían perjudicarnos, sin que en compensación resultaran otros beneficios.

"Nadie no pidió — dijo — que expulsáramos de Marruecos a los dichos agentes extranjeros, y nos atuvimos al tratado de 1912. Tenemos un protectorado igual en intensidad e independencia al que posee Francia en su zona africana, a pesar de los vanos intentos de los extremistas franceses."

En este punto interviene el marqués de Alhucemas, y confirma en un todo las afirmaciones categóricas del ministro de Estado, el cual termina expresando su deseo de que todos sin excepción se consagren con entusiasmo al servicio de la patria.

El señor Pérez Caballero rectifica, rechazando en primer término lecciones de patriotismo, y dice que sus manifestaciones no pueden perjudicar a España desde ningún punto de vista.

"Los liberales — dice — somos portaestandartes de la alianza francoespañola; pero lo hacemos precisamente por nuestro sincero amor a la patria."

El ministro de Estado rectifica a su vez y manifiesta que se felicita de la actuación de los conservadores en Marruecos, porque los liberales la han seguido, no obstante que Romanones se ha significado por algunas inclinaciones internacionales poco compatibles.

A esta altura del debate, la Cámara se siente algo fatigada, y se suspende el debate, presenciado por todo el gobierno, y que ha sido interesante y menos agitado que el de ayer. El próximo martes continuará.

EN EL CONGRESO

MADRID, febrero 26 (Especial) — En la sesión del Congreso, el señor Pimentel solicita que se proteja igualmente a los agricultores e industriales, y defiende a los primeros, que dice están amenazados de ruina por las disposiciones del gobierno.

Le contesta el ministro de Fomento, señor Espada, diciendo que la principal obligación de los agricultores es ser buenos patriotas, y facilitar el trigo al consumidor, sin amparase en los proteccionismos arancelarios.

Termina diciendo que el gobierno no ha deliberado todavía respecto al restablecimiento del arancel sobre los trigos.

El señor Maciá pide que se autorice la libre exportación del aceite y que salga el enorme sobrante. Le contesta Espada declarando que antes de tomar medidas en tal sentido, se necesita determinar con exactitud el monto de la última cosecha.

PROYECTO DE CASAS BARATAS

MADRID, febrero 26 (Especial) — El ministro del Trabajo leyó en la sesión de esta tarde en el Congreso un proyecto de ley sobre casas baratas, tendiente a resolver en España ese problema, que ofrece graves caracteres, lo mismo que en todos los países.

El proyecto determina, además, el concepto legal, según las condiciones técnicas, higiénicas y económicas que oportunamente se determinarán por el reglamento, según la remuneración e ingresos de que disfruten los inquilinos amortizadores o propietarios de dichas casas, y según el alquiler, que en ningún caso debe exceder de la quinta parte de los ingresos expresados.

LAS COMISIONES PERMANENTES

MADRID, febrero 26 (Especial) — Se reunieron las distintas secciones del Congreso y eligieron las comisiones permanentes.

El triunfo ha correspondido al gobierno, unido con los mauristas y demócratas, en contra de los albistas, romanonistas, reformistas y socialistas.

ASUNTOS ECONOMICOS

LOS ARANCELES

MADRID, febrero 26 (Especial) — "El Debate" dice que antes que se implante en España el sistema electoral de la representación proporcional, es necesario que se forme la opinión y se prepare el ambiente de libertad indispensable para esa reforma.

"Antes que todo eso—añade— tienen las Cortes el imperioso deber de ocuparse con preferencia en la gran cuestión de los aranceles, que afecta a toda España; y al hacerlo, pensar en todas las fuentes de producción del país, sin olvidarse, naturalmente, del consumidor; buscando que no se mantenga entre nosotros, al amparo de los monopolios arancelarios en vigor la carestía de los productos que hacen imposible la vida".

AZUCARES EXTRANJEROS

MADRID, febrero 26 (Havas) — El ministro de Hacienda ha desmentido el rumor circulado acerca del restablecimiento de los derechos de importación a los azúcares extranjeros.

El citado ministro manifestó que el gabinete en su reunión todavía no ha adoptado medida alguna al respecto.

BAJA DE LOS PRECIOS EN GENERAL

MADRID, febrero 26 (Havas)—Continúa acentuándose la ola de la baja de precios en toda la península. Los artículos cuyos precios sufrieron una baja más acentuada son el pan y los alimenticios.

LA ACTITUD DEL MINISTRO DE FOMENTO

MADRID, febrero 26 (Especial)—Algunos diarios defienden ardorosamente al ministro de Fomento, señor Espada, y lo califican de gobernante excepcional por su enérgica actitud contra los plutócratas, que aspiran a continuar indefinidamente realizando pingües ganancias, aunque sucumban los consumidores.

Otros diarios, en cambio, lo atacan furiosamente, diciendo que es una desdichada política la de este ministro, que pretende mantener a todo trance el lema siguiente: "Todo a favor del consumidor y guerra al productor".

"Esta política — dicen — arruinará sin duda la industria española, lo consiguiendo otra cosa que dejar el campo en manos de los especuladores del extranjero.

"Las teorías del ministro de Fomento — añaden — son una confesión paladina de su incapacidad, y de continuar por tal derrotero, este secretario de Estado es el mayor peligro que tiene la riqueza de España, como lo demostrará un cercano porvenir".

ASAMBLEA DE AGRICULTORES

MADRID, febrero 26 (Especial)—La Asociación de Agricultores de España, reunió una asamblea, presidida por el marqués de Alonso Mar...

...vareros y los diputados y senadores que representan los distritos productores andaluces.

Se pronunciaron enérgicos discursos en defensa de la agricultura nacional, y coincidieron todos en afirmar que urge pedir al gobierno que autorice a exportar el excedente de aceite que existe en España, asegurando previamente el consumo nacional.

Se acordaron las bases en este sentido, y serán presentadas en breve al gobierno.

LA PRODUCCION CEREALISTA

MADRID, febrero 26 (Especial)—Los diputados y senadores por las regiones cerealistas efectuaron una asamblea que estuvo concurridísima.

Los oradores censuraron los injustos ataques que se les han dirigido, atribuyéndoles el propósito de favorecer excesivamente a los productores trigueros, con perjuicio de los consumidores.

Se redactó una nota por la que se rechazan enérgicamente esos ataques, y en la que se hace constar que ellos sólo pretenden que se alleguen a obtener precios equitativamente remuneradores.

En dicha nota se protesta también de lo que llaman "la orgía absurda del trigo barato y el pan caro", y piden que exista la relación lógica entre los precios de ambos.

Terminan diciendo que ellos aspiran únicamente a evitar la ruina de la agricultura nacional.

EXISTENCIAS DE TRIGO EN ALICANTE

MADRID, febrero 26 (Especial)—La dirección general de Agricultura ordenó al servicio agronómico de Alicante que se haga cargo del acarreo y almacenaje de 32.000 toneladas de trigo argentino depositadas en los muelles del parque de Canalejas, incluyendo las descargadas últimamente.

Estas cantidades de trigo serán remitidas a las fábricas de harinas de esta capital según vaya la compañía de ferrocarriles facilitando los vagones necesarios.

EL "BOYCOTT" A LOS PRODUCTOS ESPAÑOLES

MADRID, febrero 26 (Havas)—El jefe socialista español señor Largo Caballero declaró que el "boycott" contra las mercaderías españolas decretado de común acuerdo con la Confederación General del Trabajo francesa amenazó los productos españoles, interrumpiendo el tráfico de las materias primas y perjudicando especialmente a las mismas organizaciones obreras, las cuales, terminó diciendo el señor Caballero, levantarán probablemente ese "boycott".

RUMOR ALARMANTE DESAUTORIZADO

BARCELONA, febrero 26 (Havas)—Numerosas personas han sido engañadas por las maniobras tendenciosas de los alarmistas, quienes hicieron que muchos clientes fueran a retirar sus respectivos peculios de la caja de ahorros, haciéndoles creer en una bancarrota imprevista de ese establecimiento bancario.

Los autores de estas maniobras son activamente buscados por la policía.

PROBLEMAS SOCIALES

EN BARCELONA

MADRID, febrero 26 (Especial)—Dicen de Barcelona que en la Plaza Real fueron tiroteados dos sindicalistas, resultando gravísimamente heridos.

Uno de ellos dió su nombre, y el otro se negó en absoluto. Este al caer herido, gritó ¡Viva la revolución! Se ha comprobado que se llama Cruxam, sindicalista peligroso, reclamado como autor de varios atentados.

En la calle de la Estrella, otro sindicalista fué también agredido a tiros, quedando herido de gravedad. Dos sujetos fueron detenidos por sospechas de que sean los agresores.

En el café de Saboya, un carretero que estaba jugando, fué invitado a salir, y al llegar a la puerta el invitante le descerrajó quince tiros, dando diez en el blanco. El carretero, que es sindicalista, quedó muy grave.

También resultó herido por uno de los disparos el camarero del establecimiento. Hay dos detenidos como sospechosos.

MADRID, febrero 26 (Especial)—Telegrafían de Barcelona comunicando que en la calle de las Cortes fué detenido el sindicalista Boada, que se buscaba estos últimos días con gran empeño por la policía.

Al ser registrado el domicilio, se encontró un archivo con diferentes documentos del sindicato único, y una lista de patronos asesinados en 1920, además de varias cartas, relacionadas con los atentados a Graupera y a Bravo Portillo.

MADRID, febrero 26 (Especial)—Dicen de Barcelona que la familia del contratista de obras señor Jaime Mola, denunció a la policía que dicho señor falta de su domicilio desde hace unos días, y teme que haya sido objeto de un atentado, pues se sabe que había recibido amenazas repetidas veces, por parte del sindicato único.

EN REUS

MADRID, febrero 26 (Especial)—Informan de Reus que el entierro del alcalde de aquella ciudad resultó imponente.

Fué una grandiosa manifestación de duelo. Se cerraron todos los comercios.

El ministro de la Gobernación, conde de Bugallal, telegrafió un sentido pésame a la familia, en nombre del gobierno.

EN ZARAGOZA

MADRID, febrero 26 (Especial)—Informan de Zaragoza que la guardia civil, reconociendo varones en el tren correo de Barcelona, detuvo a dos sujetos que se supone sean los asesinos del alcalde de Reus.

MADRID, febrero 26 (Especial)—Informan de Zaragoza que falleció el periodista Adolfo Gutiérrez, que fué agredido el día 4 de diciembre del año último, resultando herido en la médula.

Fué visitado su cadáver por las autoridades, los periodistas y muchas otras personalidades de aquella capital.

Todavía sigue ignorándose quiénes fueron los agresores.

EN BILBAO

BILBAO, febrero 26 (Havas)—El gobernador de esta ciudad promulgó una orden por la cual se resuelve la disolución del sindicato de dueños de farmacia.

MADRID, febrero 26 (Especial)—Comunican de Bilbao que en un depósito de agua del ferrocarril a Portugalete se encontró dentro del agua una bomba explosiva cargada.

Comunican también que en Las Arenas fueron detenidos quince delegados sindicalistas, habiéndoseles encontrado documentos comprometedores y las pruebas de un plan terrorista.

MADRID, febrero 26 (Especial)—Dicen de Bilbao que la crisis del trabajo se acentúa cada vez más.

En los altos hornos falta ocupación. Los obreros de laminación trabajan tres días por semana solamente.

EN SEVILLA

MADRID, febrero 26 (Especial)—Telegrafían de Sevilla dicendo que la policía detuvo al sujeto Alfonso Mojías, secretario de la confederación de camareros de España.

Se le acusa de haber promovido una gran agitación entre los gremios del ramo alimenticio, con objeto de arrastrarlos a la huelga.

CUMPLIMIENTO DE LOS TRATADOS

REPARACIONES ALEMANAS

ESTADO OFICIAL

RECLAMACION DE FRANCIA

PARIS, febrero 26 (Havas) — La comisión de reparaciones dió a la publicidad un estado de las reclamaciones aliadas, presentadas a consideración de dicha comisión por los diferentes gobiernos de la Entente, el día 12 del actual.

La comisión citada examina primeramente los pedidos de indemnización del cada gobierno. Los resultados definitivos del monto total de las indemnizaciones que Alemania deberá pagar, convertidas en marcos oro y teniendo en cuenta el tipo de cambio, se darán a conocer a fines del mes de abril.

Francia reclama por su parte lo siguiente:

1º—Por daños causados a los bienes comprendidos en la siguiente forma: industriales, 38.883.530.470; propiedades construídas, 36.193 millones 365.000; muebles 25.169 millones 500.000; propiedades no construídas, 21.671.540.225; bienes del Estado, 1.958.217.193; obras públicas, 2.583.299.425; otros perjuicios marítimos, 5.009.613.722; Argelia y colonias, 2.310.710.000; en el extranjero, 2.094.825.000; intereses al 5 por ciento durante 30 meses, 4.125.000.000.

2º—Daños a las personas, a saber: Pensiones militares, 60.045.696.000; locaciones a las familias, 12.936 millones 956.824; pensiones a los civiles víctimas de la guerra, 514.465.000; malos tratos a los civiles prisioneros de guerra, 1.869.230.000; asistencia a los prisioneros de guerra, 978.906.000; insuficiencia de salarios, 223.123.313; las exacciones de Alemania en detrimento de las poblaciones, 1.267 millones 615.539; lo que forma un total general de 218.541.596.120 francos franceses.

PARIS, febrero 26 (Havas) — Los totales de reclamaciones de los diversos países aliados dados a la publicidad por las comisiones de reparaciones, son los siguientes: Imperio Británico, 2.542.707.375 libras esterlinas, más 7.597.732.086 francos; Italia, 33.086.836.000 liras, más 37.926 millones 130.395 francos, más 128 millones de libras; Bélgica, 24.254 millones 645.293 francos belgas, más 2.375.315.995 francos franceses; Japón, 832.774.000 yens; Estado Serbo-Croata-Eslovano, 8.496.991.000 dinares, más 19.219.700.112 francos; Rumania, 31.099.400.133 francos oro; Portugal, 1.944.261 contos; Grecia, 4.992.783.739 francos oro; Brasil, 498.404 francos, más 1.216.714 libras esterlinas; Checoeslovaquia, 7.612 millones 432.109 francos, más 7.063 millones 117.835 coronas; Siam marcos 9.179.208 oro, más 1.169.821 francos; Bolivia, 16.000 libras esterlinas; Perú, 56.236 libras esterlinas, más 107.339 francos; Haití, 80.000 dólares, más 522.693 francos; Cuba, 991.135 dólares; Liberia, 5.577.135 dólares; Polonia, 21.913.269.745 francos oro, más 10.009.086 de marcos oro; Comisiones Europea del Danubio, 1.834.806 francos oro, más 15.042 francos francos; Grecia 488.861 libs.

LOS BUQUES EX ALEMANES

Negociaciones franco-brasileñas

DEMORA DE LA SOLUCION

PARIS, febrero 26 (United)—Informaciones recogidas en fuentes autorizadas indican que la cuestión de los buques anteriormente alemanes, pendiente entre Francia y Brasil, ha quedado sin alterar, desde la partida del doctor Rodrigo Octavio, desde el mes de diciembre de 1918, cuando Francia fletó esos buques.

Como se sabe, Francia reconoció que los buques eran de propiedad del Brasil, y declaró que estaba dispuesta a comprar todos los buques o algunos, y su derecho de opción existe siempre. Pero Francia sostiene ahora que no quiere comprar todos los buques, porque los armadores y el ministerio de las Colonias necesitan especialmente vapores de pasajeros o buques mixtos y unos cuantos vapores de carga que podrían ser arregiados para ese objeto.

Por otra parte, Francia espera que Inglaterra manifieste su conformidad con la transacción, lo que hace demorar el arreglo, porque el gobierno inglés no está completamente conforme.

Es probable que la cuestión se discuta hoy en Londres, entre los peritos navales aliados, y llama la atención la partida para esa capital del comandante Cheron, jefe del servicio interaliado en la secretaría de Estado de la marina mercante francesa.

PARIS, febrero 26 (United) — El doctor Gianini, perito italiano de la comisión interaliada que estudia la distribución de los buques alemanes, declaró que hoy fué tomada en consideración al protesta de Francia contra la adjudicación de ciertos buques al Brasil.

Los peritos ingleses e italianos darán su opinión en la semana entrante, y entonces se adoptará una resolución definitiva al respecto.

YUGOESLAVIA

CONFERENCIA DEMOCRATICA

BELGRADO, febrero 26 (United)—El partido demócrata celebró una conferencia en Agram para redactar una constitución sobre bases democráticas.

La conferencia sometió al regente un memorándum declarando que se hallaba lista para trabajar por la unificación de Serbia a condición de que se proclamara un régimen democrático.

HOLANDA

ESTADO DE LA EX EMPERATRIZ ALEMANA

AMSTERDAM, febrero 26 (United)—Informan de Doorn que se agrava por momentos el estado de la ex emperatriz Augusta Victoria, sufre de extenuación y de opresiones en el pecho.

En vista, la ex duquesa Luisa de Schoenaich-Carolath, permanece constantemente a su lado.

ESTADOS UNIDOS

PANAMA Y COSTA RICA

Alrededor de un incidente

WASHINGTON, febrero 26 (United) — El Departamento de Estado pidió al ministro de los Estados Unidos en Panamá que informe sobre la anunciada invasión del territorio panameño por tropas de Costa Rica.

Se sabe que el territorio invadido había sido adjudicado a Costa Rica por el juez White, de la Corte Suprema de los Estados Unidos, a cuyo arbitraje fué sometido el conflicto entre las dos repúblicas.

WASHINGTON, febrero 26 (United) — Llegó a esta capital el ministro de la Gobernación de Panamá, señor Alfaro. Aunque según la versión oficial, viene a representar a su gobierno en la inauguración del nuevo gobierno norteamericano, se sabe que el objeto de su viaje es conferenciar con el departamento de Estado sobre el conflicto pendiente entre Panamá y Costa Rica.

Llegó igualmente la delegación que representará al gobierno de Guatemala en la inauguración del nuevo gobierno.

BALBOA, febrero 26 (United) — La República de Panamá ha retirado sus tropas de Colón, colocando en su lugar a los bomberos y fuerzas de policía, y enviando doscientos voluntarios de policía al territorio disputado.

El gobierno recurrió a las autoridades locales de Estados Unidos para que le proporcionen municiones, pero su pedido fué rechazado.

El "Diario Nacional" publica una información, desautorizada, que expresa que Panamá declaró anoche la guerra.

El territorio disputado fué concedido a Costa Rica, por el jefe superior de Justicia, Mr. White, que representó a Estados Unidos en el juicio arbitral internacional que se realizó para determinar los límites territoriales, y de acuerdo con el tratado en vigor, Panamá debe someterse al fallo de Estados Unidos.

WASHINGTON, febrero 26 (United) — El departamento de Estado no dió aún paso alguno en el conflicto surgido entre Panamá y Costa Rica.

Se anuncia que antes de haber sido adjudicado el territorio en litigio a Costa Rica por el juez White, lo fué también por el presidente Loubet, de modo

Y CIUDADES. ENVIADOS ESPECIALES. DE LA UNITED PRESS Y DE LA AGENCIA HAVAS

INFORMACIONES ARGENTINAS

HOMENAJE A ARTISTAS ARGENTINOS

PARIS, febrero 26 (United) — En el almuerzo que fuera ofrecido ayer en honor de la compañía de Camila Quiroga, el presidente de la Asociación de Autores Dramáticos, M. Deffers, ensalzó el arte argentino.

El embajador doctor Marcelo T. de Alvear asistió a la demostración.

diplomáticos, figurarán el coronel Griscom, ex ministro en Río de Janeiro, y Mr. Charles H. Sherrill, ex ministro en Buenos Aires. Se sabe que permanecerá en su puesto el actual embajador en el Brasil, Mr. Morgan.

NUEVA YORK, febrero 26 (United)—Un telegrama recibido de Saint Augustin dice que el presidente electo Harding anunció que Mr. Theodoro Roosevelt ha sido nombrado subsecretario de Marina.

ST. AUGUSTIN, febrero 26 (United)—El presidente electo, Mr. Harding, y el futuro secretario de Marina, señor Denby, han estado discutiendo la manera de obtener que la marina de Estados Unidos no sea inferior a ninguna del mundo.

Se cree que ambos son contrarios a que se suspenda la construcción de buques de guerra hasta que se llegue a un acuerdo respecto al desarme parcial con las grandes potencias.

Se ocuparon también de los tipos de buques que deben construirse en los próximos cuatro años y de la reorganización del departamento de Marina.

EL TRATADO CON COLOMBIA

Contra su aprobación

WASHINGTON, febrero 26 (Havas) — Los adversarios del tratado con Colombia, que los republicanos se proponen someter al Senado el 5 de marzo, iniciaron su campaña de oposición. Los senadores señores Lodge y Fall creen que el Senado lo examinará y adoptará una resolución.

No se ha anunciado la actitud de Mr. Harding, pero se sabe que se opuso a su ratificación cuando era miembro de la comisión de Relaciones Exteriores del Senado.

EL MINISTRO DE RELACIONES DE NICARAGUA

Tratado de comercio con Francia

WASHINGTON, febrero 26 (Havas) — El ministro de Relaciones Exteriores de Nicaragua, doctor Máximo Cepeda, se halla en esta capital, donde concurrirá a la trasmisión del mando presidencial. Después se trasladará a París a fin de discutir un nuevo tratado de comercio entre Francia y Nicaragua.

Mientras tanto, se arregló la exportación de café a Francia en condiciones favorables con la prórroga de las cláusulas del antiguo tratado.

EL TRATADO DE SEVRES

Contra la revisión

WASHINGTON, febrero 26 (United)—El senador King presentó en el Senado una moción contra la revisión del tratado de Sevres. Dice la moción que el Senado espera que los aliados no permitirán que se restablezca "la intolerable dominación turca".

LA EXPULSION DE MARTENS

Fallo del Departamento del Trabajo

NUEVA YORK, febrero 26 (United —Sábese que el departamento del Trabajo anuló la orden de deportación del ex representante del soviet, Ludwig C. A. K. Martens, después que éste se emabrcó para Rusia.

El anuncio fué hecho después de 24 días de su salida, y el Departamento del Trabajo no ha manifestado aún si esta resolución permite o no el regreso de Marten a los Estados Unidos. La noticia fué recibida por intermedio de Charles Recht, que representa a Martens.

EL PROYECTO DE INMIGRACION

Aprobación de una enmienda

WASHINGTON, febrero 26 (United)—La Cámara de Representantes aprobó la enmienda introducida por el Senado en el proyecto de ley de inmigración, el que fué en seguida sometido al presidente Wilson.

Según esa enmienda, no podrán inmigrar en los Estados Unidos durante un año más que el tres por ciento del número de los ciudadanos de las diferentes nacionalidades ya residentes en el país.

LAS DECLARACIONES DEL SENADOR POR GUADALUPE

WASHINGTON, febrero 26 (United)—Los funcionarios del Departamento de Estado se manifiestan asombrados por las declaraciones de M. Berenger, senador por Guadalupe, quien atribuye a los Estados Unidos el propósito de hacerse dueños de las Antillas francesas.

Dicen que este gobierno no ha abrigado nunca tal propósito.

CREDITO PARA EMBAJADAS

WASHINGTON, febrero 26 (United)—El Senado aprobó el proyecto, ya aprobado por la Cámara de Representantes, que destina un crédito de 300.000 dólares para la compra de terrenos para los edificios de embajadas y legaciones.

GRAVE SITUACION EN FILIPINAS

NUEVA YORK, febrero 26 (United) — El corresponsal en Washington del "New York Tribune" manifiesta que la situación grave que se presenta en Filipinas puede hacer necesario que se practique una investigación por conducto de una comisión designada por el Congreso.

Se considera que la designación de un nuevo gobernador general por el presidente electo, Mr. Harding, podría hacer innecesario el nombramiento de aquella comisión, porque el nuevo funcionario haría desaparecer las dificultades actuales.

El diario citado no indica cuáles son las dificultades a que se refiere.

CONFERENCIA DE COMUNICACIONES

WASHINGTON, febrero 26 (United) — La conferencia de comunicaciones efectuó una reunión.

El señor Davis manifestó que se habían efectuado progresos y que no se verificarían reuniones hasta que los miembros de las delegaciones conferenciaran entre ellos.

CENSO DE NUEVA YORK

NUEVA YORK, febrero 26 (United) — Se anuncia oficialmente que la población de esta ciudad es de 5.620.000 habitantes, lo que significa un aumento de 789.000 sobre la población que arrojó el censo de 1910.

EL PRESUPUESTO DEL EJERCITO

WASHINGTON, febrero 26 (United)—El Senado aprobó y remitió a la conferencia de los comisiones de ambos cuerpos legislativos el proyecto de ley de presupuesto referente al ejército.

Dicho proyecto provee una fuerza permanente para el tiempo de paz, de 175.000 hombres.

Fatal accidente de aviación

ROCKAWAY PARK, (Nueva York, febrero 26 (United) — Un aeroplano de la armada, cayó hoy en esta localidad, resultando muertos los dos aviadores que lo tripulaban.

Viaje de Harding

ST. AUGUSTIN, febrero 5 (United) —Mañana el presidente electo, Harding, se ausentará para Marion.

Robo de títulos

CHICAGO, febrero 17 (United) — Un joven dependiente de 17 años, de la Northern Trust Company, sustrajo títulos cuyo valor actual en el mercado es ahora de 670.000 dólares.

NUEVA YORK, febrero 25 (United) — Ha sido capturado el joven que defraudó al Northern Trust Bank y han podido recuperarse 750.000 dólares en bonos del empréstito de la libertad.

Noticia desautorizada

WASHINGTON, febrero 26 (Havas) — El ministro de Cuba desmiente oficialmente la noticia publicada por la prensa norteamericana de que Cuba nombró un delegado especial para asistir a la trasmisión del mando presidencial en los Estados Unidos, y que los otros delegados son el secretario de Guerra y el ministro cubano en Buenos Aires.

El pago a los ferroviarios

WASHINGTON, febrero 26 (United)—El presidente Wilson prestó su aprobación al proyecto de ley presentado por M. Winslow que determina el pago a los ferroviarios.

Enfermedad de Mr. Champ Clark

WASHINGTON, febrero 26 (United)—Encuéntrase seriamente enfermo Mr. Champ Clark, presidente de la Cámara de Representantes.

INGLATERRA

EL PROBLEMA IRLANDES

SANGRIENTA LUCHA EN MACROOM

NUMEROSAS VICTIMAS

CORK, febrero 26 (United)—Acaba de recibirse la noticia de un ataque llevado por sinnfeinistas contra "negripardos" entre Macroom y Ballybourney.

Las primeras informaciones indican que 300 rebeldes atacaron a la tropa que iba en ocho camiones y en el primer momento los "negripardos" tuvieron un muerto y seis heridos. La tropa tuvo más tarde nuevas bajas.

CORK, febrero 26 (United)—Centenares de soldados partieron para reforzar a los "negripardos", que fueron atacados cerca de Macroom.

Un aeroplano que hizo un reconocimiento, informa que fué muerto el mayor que comandaba esa fuerza, la que tuvo también otras bajas.

DUBLIN, febrero 26 (United)—Se anuncia oficialmente que la tropa hace allanamientos en el distrito al Sur de la Frederick Street, buscando la oficina central del ejército republicano.

Todo el barrio está rodeado por tropa.

DUBLIN, febrero 26 (Havas) — El combate entablado cerca de Macroom duró dos horas.

Incapaces de dominar a los rebeldes, las fuerzas policiales se vieron obligadas a retirarse, llevándose consigo sus muertos, entre los cuales se halla el comandante.

Varios heridos cayeron en poder de los rebeldes.

LONDRES, febrero 26 (United)—Son muy escasas las informaciones que se reciben sobre el ataque contra la tropa realizado cerca de Macroom. La tropa sigue persiguiendo a los agresores en los montes y las secundan aeroplanos y perros de caza.

Se sabe ahora que estaba minado el camino que atravesaban los camiones y los puentes vecinos fueron destruídos para impedir la llegada de refuerzos. Fué muerto un sinnfeinista que iba en el primer camión en concepto de rehén. No se conoce aún el número de las bajas, pero se asegura que fueron muertos veinte civiles y treinta soldados.

El último informe oficial publicado dice que murieron doce soldados y seis resultaron gravemente heridos. Un sinnfeinista herido fué hecho prisionero.

El "Daily Chronicle" anuncia que aeroplanos bombardearon la posición ocupada por los agresores.

Los habitantes de Macroom intentaron huir temiendo represalias, pero las autoridades les dieron la orden de permanecer en sus casas. Está suspendida la comunicación por ferrocarril con esa ciudad.

LONDRES, febrero 26 (Especial) —Se anuncia que el empréstito de diez millones de dólares que los republicanos irlandeses emitieron en los Estados Unidos, produjo sólo dólares 4.694.377, y sólo 650.000 llegaron hasta ahora a Irlanda.

LONDRES, febrero 26 (United)—Un comunicado oficial publicado en Dublín por el lord lugarteniente dice que se produjo un nuevo encuentro cerca de Macroom. Unos cincuenta individuos armados atacaron a una patrulla de fusileros reales en la encrucijada de Ballyvourney, y los agresores tuvieron dos muertos.

Los rebeldes de Macroom huyeron a los montes y la tropa abandonó su persecución.

LA CONFERENCIA DE LOS MINEROS

Fracaso de la reunión

LONDRES, febrero 25 (United)—La conferencia de propietarios de minas y mineros terminó ayer sin llegar a un acuerdo.

Los congregados no pudieron convenir en un plan sobre la división futura de salarios y beneficios. Frank Hodges, jefe de los mineros, dijo: "La situación es triste".

Se dice que los mineros informarán en la próxima semana al gremio sobre la conferencia.

EN LA CAMARA DE LOS COMUNES

Una votación peligrosa

LONDRES, febrero 26 (United)—El gobierno estuvo a punto de ser derrotado en la Cámara de los Comunes.

Como sucede siempre a fin de la semana, la Cámara estuvo poco concurrida, y sir Donald Maclean presentó la moción de reducir el crédito para edificios públicos.

La moción, cuya aprobación habría implicado una censura al gobierno, fué rechazada por 88 votos contra 78. Los partidarios del gobierno consiguieron aplazar la votación hasta que tuvieran una pequeña mayoría y llamaron por teléfono a algunos diputados.

Estos acudieron apresuradamente para evitar la derrota del gobierno.

LA CUESTION DE LOS SALARIOS

LONDRES, febrero 24 (Especial) — Lord Drumond declaró ante la asamblea de los accionistas del ferrocarril Londres y Sudoeste, que presidió, que en 1913 los salarios que pagaba esa compañía excedían apenas de dos millones de libras esterlinas, mientras que en 1920 ascendían casi a siete millones, lo que significa un aumento de 225 por ciento.

La carestía de la vida no justifica este aumento, y no se debe pensar que el público y el comercio puedan soportar tales aumentos. No hay una panacea para evitar la ruina de los ferrocarriles.

Presidente de la cámara de navegación

LONDRES, febrero 26 (Especial) —Sir Owen Phillips fué elegido presidente de la cámara de navegación de Londres.

Enlace de lord Milner

LONDRES, febrero 26 (United)—Se verificó el casamiento de Lord Milner con Lady Violet Cecil.

El enlace se realizó en la iglesia de St. James, en Paddington.

FRANCIA

ECOS DEL ATENTADO CONTRA VENIZELOS

Comienzo del proceso

FALLO DEL TRIBUNAL

PARIS, febrero 25 (United) — El primer ministro Venizelos compareció como testigo en el proceso instaurado contra los dos griegos, Kyriakis y Therepis, que intentaron asesinarlo, y dijo:

"El atentado fué cometido dos días después de haberse firmado el tratado de Sevres, por el que Grecia obtuvo todo cuanto podía razonablemente esperar. Firmado el tratado, mis enemigos, sabiendo que las elecciones estaban próximas, temían mi política, y por eso intentaron hacerme desaparecer."

Therepis le interrumpió y dijo: "Si hubiéramos sabido que las elecciones estaban próximas, habría sido inútil cometer el atentado".

Venizelos explica que deseaba adelantar las elecciones y fijó para ellas la fecha del 24 de septiembre, pero las aplazó a causa de la muerte del rey Alejandro.

El defensor de los acusados dijo que sus clientes se felicitaban por haberse salvado Venizelos.

PARIS, febrero 26 (Havas)—En el juicio seguido por la corte de Asises contra los oficiales griegos Therepis y Kiriakis, ambos acusados delvindican la responsabilidad de su acto diciendo que obedecieron a la voz de su conciencia, deseando librar a Grecia de su tirano.

Al describir la escena del atentado afirmaron que habían hecho el sacrificio de su vida.

Al preguntar el presidente al señor Therepis, porqué siendo huésped de Francia había cometido su atentado en Francia, el acusado contestó: "Lo hice porque Francia es la patria de la libertad. Pensaba que trataría de saber por qué había tirado contra Venizelos y que comprendería".

PARIS, febrero 26 (United) — El jurado que entiende en el proceso contra los presuntos asesinos de Venizelos pronunció hoy el veredicto de "culpables" y la corte condenó a los inculpados a 5 años de penitenciaría.

LA CUESTION DE LA CILICIA

PROBABLE ARREGLO

PARIS, febrero 26 (Havas)—"Le Petit Parisien" asegura que Sami bey tiene la intención de negociar inmediatamente un convenio con Francia para el arreglo definitivo de la cuestión de la Cilicia.

FRATERNIDAD FRANCO-POLACA

Patrióticos discursos

PARIS, febrero 26 (Havas)—Antes de su partida, el ministro de Guerra de Polonia ofreció un gran banquete en honor de los representantes del ejército francés.

En el discurso que pronunció dijo que llevaba consigo recuerdos que serían inolvidables de su estada en Francia y cuya impresión había sido profunda.

Luego exaltó las cualidades y virtudes del ejército y de la marina de Francia—expresión suprema, hoy, del genio francés. Hizo elogios de la unión admirable que se había llevado a efecto entre todos los ciudadanos franceses, tanto más admirable por su fuerza y por su modestia porque había sabido preservarse de los excesos del militarismo y de los males de un imperialismo en desacuerdo con las características del genio de la raza francesa.

Dijo, además, el ministro polaco, que los ejércitos polacos estaban animados de la mejor voluntad para servir la justicia y la civilización, fraternalmente unidos con el ejército francés, lo cual será una de las garantías más poderosas de la paz mundial.

El mariscal Foch expresó, a su vez, la profunda alegría que la causaba esta unión de los ejércitos francés y polaco por las armas del corazón, y se felicitó luego de que los lazos entre ambas naciones se estrecharan de modo de llegar a una verdadera colaboración.

LA ADMINISTRACION EN SIRIA

Voto de confianza al gobierno

PARIS, febrero 26 (United)—La Cámara rechazó por 351 votos contra 220, la proposición de reducir el presupuesto de la administración de Siria, manifestando así su confianza en el gobierno.

En la zona alemana de ocupación

AMSTERDAM, febrero 26 (United) —Telegramas recibidos de Francfort anuncian que reina gran actividad entre las tropas francesas de ocupación, y se cree que Francia prepara alguna acción enérgica contra Alemania.

Militar chileno en viaje

PARIS, febrero 26 (Havas) — El capitán del ejército chileno señor Jonhson, partió para participar en algunos ejercicios de "tanker" que se efectuarán Besançon.

El presupuesto para marzo

PARIS, febrero 26 (United) — La Cámara de Diputados aprobó hoy por 477 votos contra 65 el presupuesto provisional para el mes de marzo, que asciende a 2.267.000.000 de francos.

ESPAÑA

LOS COMUNEROS DE CASTILLA

Proyecto de monumento

MADRID, febrero 26 (Especial)—Reunidos esta tarde en el Congreso los alcaldes de Tojedo, Salamanca, Tordesillas y Valladar, en unión de varios representantes de las provincias castellanas en cortes, trataron de la forma más práctica de erigir un monumento a los comuneros de Castilla.

Se acordó que una comisión visite lo antes posible al rey y al presidente del consejo, para darles cuenta de este propósito.

LA REINA MADRE Y LA INFANTA ISABEL

Recepción a Franco Rodríguez

MADRID, febrero 25 (Especial)—El señor Franco Rodríguez visitó a la reina madre María Cristina y a la Infanta Isabel, dándoles pormenores de la visita recientemente hecha a las repúblicas de Sud América.

Ambas escucharon complacidísimas, pidiéndole referencias especialmente de la Argentina, y de las colectividades españolas, que tanto enaltecen el nombre de la patria.

La Infanta Isabel se interesó vivamente por saber noticias de Buenos Aires, expresando su admiración y su cariño por la Argentina.

Próximo congreso socialista

MADRID, febrero 26 (Havas)—El congreso de los socialistas españoles, se reunirá en esta capital el 9 de abril próximo y examinará el asunto de la adhesión a la tercera internacional de Moscú.

Hallazgo de un torpedo

MELILLA, febrero 26 (Havas)—Varios indígenas entregaron a las autoridades de Alhucemas un torpedo de siete metros de largo y con un peso de una tonelada, que hallaron en el mar. Parece que el citado proyectil está cargado. Se ignora a qué nacionalidad pertenece.

Estreno de una zarzuela en el teatro Reina Victoria

MADRID, febrero 26 (Especial)—En el teatro Reina Victoria se estrenó la zarzuela en tres actos, original de los hermanos Quintero, titulada "Los papiros", con música del maestro Luna.

Resultó un gran éxito.

Viaje del general Berenguer a Marruecos

MADRID, febrero 26 (Especial)—El jefe supremo de los ejércitos españoles en Africa, general Berenguer, ha marchado con destino a Marruecos.

Fallecimiento de un general

MADRID, febrero 26 (Especial)—Falleció el teniente general Jiménez Sandoval.

Sentencias de condena a muerte

MADRID, febrero 26 (Especial)—En el asunto del asesinato de los guardias civiles de Ugíjar, provincia de Granada, el tribunal supremo de guerra condenó a muerte a tres gitanos y una mujer, y sentenció a dos hombres a cadena perpetua.

La mujer ha sido indultada a última hora por el rey.

Carta del cardenal Gasparri

MADRID, febrero 26 (Especial)—Manifiestan de Zaragoza que el presidente de la junta central de acción católica de la mujer recibió una carta del cardenal Gasparri, en nombre del Papa, diciéndole que su santidad se complace en alentar y bendecir a esa asociación.

Nuevo gobernador de Valencia

MADRID, febrero 26 (Especial)—Fué nombrado gobernador de Valencia el coronel retirado don Rafael Ripoll, perteneciente al arma de artillería y conocedor de los intereses de la región.

DINAMARCA

Censo de la población

COPENHAGUE, febrero 26 (United)—Anúnciase que el censo realizado el 1.° del presente mes, arroja para Dinamarca, inclusive el Norte de Schlesvig, una población de 3.369.000 habitantes.

INFORMACIONES COMERCIALES, INDUSTRIALES Y MARITIMAS

SITUACION EN LOS MERCADOS

Resumen general

SE REGISTRA UNA MEJORA

NUEVA YORK, febrero 26 (United) — Las condiciones de los negocios están presentando en todo el país mayor firmeza y signos de una mejora bien definida.

Los mercados de artículos de primera necesidad registran aún variaciones de importancia.

El mercado del trigo no demostró mayores cambios durante la semana trascurrida, y las fluctuaciones de los precios son en general muy limitadas. El mercado no estuvo firme y las transacciones se circunscribieron a manejos de los cerealistas.

En el mercado del maíz no hubo gran actividad y los precios fueron flojos. Lo mismo se puede decir del mercado de la avena.

El mercado de valores está deprimido, y la mayoría de los títulos se cotizan a precios bajos debido a los informes desfavorables de los directorios. Las acciones de las compañías ferroviarias, en cambio, se siguen cotizando con regular firmeza.

El mercado del algodón está declinando rápidamente, pero la opinión general es que los precios han llegado a su nivel mínimo. Pocas fueron las transacciones durante esta última semana y el mercado fué inactivo.

La demanda por cueros fué accidental y en el mercado no hubo ofrecimientos para prever una mejora de la situación. Los precios siguen en baja.

El mercado monetario estuvo tranquilo, habiéndose desarrollado una tendencia a mayor firmeza.

El mercado de cambios sigue irregular, pero las fluctuaciones se realizan dentro de un margen limitado.

Durante esta semana trascurrida hubo menor número de quiebras comerciales que durante cualquiera de estas últimas.

MERCADO DE LANAS

El Boletín de Boston

BOSTON, febrero 26 (United)—En su edición de hoy el "Boletín Comercial" dice con respecto a la situación del mercado de lanas que durante la semana trascurrida las transacciones fueron solamente moderadas, pero que los precios conservan gran firmeza en toda la línea.

Añade el boletín que el comercio de la lana, en general, no sabe aún a qué atenerse con motivo de las tarifas aduaneras en discusión, pero que con el advenimiento de la administración de Harding habrá que contar con alguna novedad.

Despiertan sumo interés los remates de lanas del gobierno, que han sido anunciados para el 10 de marzo, en cuya oportunidad se ofrecerán en venta grandes partidas de lanas sudamericanas que todas clases.

LOS REMATES EN LONDRES

LONDRES, febrero 26 (United) — En los remates celebrados hoy en este mercado de lanas fueron ofrecidos en venta 10.760 fardos.

La concurrencia de interesados del país y del extranjero, fué buena, y todos efectuaron compras liberales. Sobre todo, se vendieron unos buenos lotes de cruzas sucias y recortes de Nueva Zelandia. Las clases inferiores no despertaron interés.

Hubo gran oferta de merinas sucias de Australia, pero la demanda fué indiferente debido a la poca selección; en consecuencia, se registraron muchos retiros de partidas ofrecidas. En algunos casos se procedió a la venta a precios reducidos para evitar el retiro.

Las mejores lanas de Tasmania alcanzáron a Venderse a 24 peniques; las de Queensland y de Australia Occidental a 19 1|2 peniques por libra; las de Sidney, sucias, a 17; las merinas peinadas, a 31 peniques y las de Victoria a 39 peniques por libra.

Las lanas de la Colonia del Cabo no encontraron interesados y fueron retirados todos los lotes ofrecidos.

REMATES POSTERGADOS

LONDRES, febrero 26 (United)—Comunican de Wellington, Nueva Zelandia, que las ventas de lanas que debían celebrarse en Dunedin y otras localidades, han sido postergadas indefinidamente, debido a los movimientos obreros que afectan la navegación.

LAS VENTAS EN SIDNEY

LONDRES, febrero 26 (United)—Un despacho de Sidney anuncia que la séptima serie de remates terminó, habiéndose registrado una baja del 10 por ciento en los precios de las lanas merinas.

En cambio, hubo buena demanda de recortes, cuyo precio medio bajó del 10 al 15 por ciento. La demanda de las lanas de cruzas fué insignificante y las ofertas escasas.

La próxima serie de remates se inaugurará el 28 de febrero, en cuya oportunidad serán ofrecidos en venta 30.000 fardos de lanas de distintas clases.

NOTICIAS MARITIMAS

ACCIDENTE AL "PRINCESS MATOIKA"

Choca contra un banco de hielo

PROSIGUE EL VIAJE SIN AUXILIOS

BOSTON, febrero 26 (United — Un telegrama recibido en esta estación radiotelegráfica del trasatlántico "Princess Matoika", en viaje de Nápoles a este puerto, y con dos mil pasajeros a bordo, comunica que en la madrugada de hoy, al encontrarse navegando a toda velocidad frente a las costas de Terranova, embistió un banco de hielo sumergido.

El pánico que se apoderó de los pasajeros fué indescriptible y todos se precipitaron en cubierta para buscar colocación en los botes salvavidas.

Sin embargo, pronto pudo comprobarse que el daño causado por la colisión no era de consideración y que cerrando las escotillas entre los compartimientos de agua el trasatlántico quedaría a flote, si bien algo tumbado sobre el lado de estribor.

Comprobada así la posibilidad de seguir navegando sin pedir auxilios, el comandante remitió la orden al cuarto de máquinas de seguir viaje.

El buque es esperado en este puerto dentro de los próximos tres días.

MOVIMIENTO DE BUQUES

VAPORES CORREOS

LONDRES, febrero 26 (Especial)—El vapor "Nagara", procedente de Buenos Aires, llegó el 25 a Villasingen.

—El vapor "El Paraguayo" zarpó de Liverpool el 25 con destino a Buenos Aires.

LONDRES, febrero 26 (Especial) — El vapor "Araguaya", procedente de Buenos Aires pasó ayer frente al semáforo de Ouessant.

RIO DE JANEIRO, febrero 26 (Especial)—Procedente de Buenos Aires llegó el vapor francés "Liger", en viaje para Burdeos.

—El vapor francés "Malte" zarpó hoy para Buenos Aires.

—Llegó a este puerto, procedente de Buenos Aires, el vapor francés "Lutetia", en viaje para Burdeos.

MONTEVIDEO, febrero 26 (Especial)—Hoy fueron despachados para Buenos Aires los vapores: británico "Avon" y brasileño "Ruy Barboza".

VAPORES DE CARGA

LONDRES, febrero 26 (United) — El vapor "Aylesbury" zarpó el 26 de Barry con destino a Montevideo.

—El "Luchana" salió el mismo día del mismo puerto para Rosario de Santa Fe.

LONDRES, febrero 26 (Especial) — El vapor "Garibaldi", procedente de Buenos Aires, pasó hoy frente a Gibraltar.

—El "Corrientes" procedente de Buenos Aires arribó ayer a Liverpool.

NUEVA YORK, febrero 26 (United) —Procedente de Buenos Aires llegó a este puerto el vapor "Sark".

—De Boston zarpó para Río de Janeiro el vapor "West Jaffrey".

—De Mobile, Alabama, salió para Río de Janeiro el vapor "Sagaporack".

—De Norfolk, Virginia, zarpó para Montevideo el vapor "Pennsylvania".

RIO GRANDE DO SUL, febrero 26 (Especial)—En viaje para Buenos Aires llegó hoy el vapor francés "Bougainville".

MONTEVIDEO, febrero 26 (Especial —Para Campana fué despachado hoy el vapor norteamericano "A. C. Bedford".

—Para Bahía Blanca zarpó el vapor francés "Mannheim".

EL TONELAJE MERCANTE UNIVERSAL

Declaraciones del sir Owen Phillips

LONDRES, febrero 26 (United)—Sir Owen Phillips, presidiendo la reunión de la Cámara de Navegación, de esta capital, declaró hoy que, a pesar del hundimiento por los submarinos de un número considerable de buques de las distintas naciones durante la guerra europea, el tonelaje total de todas las marinas mercantes del universo ha aumentado de 50.000.000 de toneladas en 1914, a 60.000.000 a principios de este año.

Dijo sir Owen que en esta última cifra no está incluído el tonelaje actualmente en construcción.

EL TRIGO EN LA GRAN BRETAÑA

LONDRES, febrero 26 (Havas)—El diario "Daily Telegraph", en su edición de hoy publica unos cálculos, según los cuales el valor de la cosecha de trigo en la Gran Bretaña, para el año 1921 alcanzaría a 31.000.000 de libras esterlinas.

EL PETROLEO EN ABISINIA

ROMA, febrero 26 (Especial)—Un despacho de Milán informa que la Banca Commerciale Italiana desautorizó la versión de que había cedido sus concesiones de petróleo en Abisinia a la Standard Oil Company.

COTIZACIONES DEL DIA

TITULOS Y ACCIONES

LONDRES, febrero 26—Títulos provincia de Buenos Aires, 43; empréstito argentino, 4 o|o, 1897, 55 1|2; empréstito argentino, 5 o|o, 1909, 85 1|2; empréstito obras públicas, 4 o|o, 1886, 89; consolidados británicos, 46 d|2; empréstito de guerra, 85 1|4; obras de salubridad, 5 o|o, 35; empréstito de conversión, 1389, 4 1|2 o|o, 73; descuento oficial, 7 o|o.

Riotinto, 26; Forestal, ordinarias, 1 5|16; Forestal preferidas, 27|32; Harrods, 1 1|2; id Buenos Aires, 27|32; cédulas hipotecarias argentinas, 40; id serie H, 39 1|2; cédulas serie K, 34 3|5; F. C. B. A. al Pacífico, 38; F. C. Sud, 58 1|2; F. C. Oeste, 57 1|2; F. C. C. Argentino, 53 1|2.

PARIS, febrero 26 — Renta francesa, inactivo a 58.60; renta francesa, 4 o|o, 68.60; id 4 o|o, 1918, 68.25; empréstito de guerra, 5 o|o, 83.95; descuento oficial, 6 o|o; cédulas hipotecarias, de 193 a 194 francos.

ROMA, febrero 26 — Renta, 74.10; consolidados, 75.55.

BERLIN, febrero 26—Descuento oficial, 5 o|o.

CAMBIOS

NUEVA YORK, febrero 26—La libra esterlina, dólares 3.86 1|2; por cable, 3.87 1|4; a 30 días, vista, 3.80; id a 60 días, 3.79; id a 90 días, 3.78. El franco sobre París, 7.11 cents; por cable, 7.12. El franco belga, 7.46 cents; por cable, 7.48. El marco alemán, 1.66 cents; por cable, 1.67. El marco finlandés, 3.05. La corona austriaca, 0.22 cents; por cable, 0.23. Los 100 florines holandeses, dólares 34.15; por cable, 34.20. La lira italiana, 3.63 cents; por cable, 3.65. Los 100 francos suizos, dólares 15.55; por cable, 16.59. Las 100 coronas suecas, dólares 22.40; por cable 22.45. Las 100 coronas noruegas, dólares 17.35; por cable, 17.40. Las 100 coronas dinamarquesas, dólares 18.05; por cable, 18.10. Las 100 pesetas españolas, dólares 13.88; por cable, 13.90. Los 100 pesos argentinos moneda nacional, 34.86; dólares. El yen, 48.50 cents.

PARIS, febrero 26—La libra esterlina, 54.03 francos; los 100 francos belgas, 104 3|8 francos; el dólar, 13.05 francos.

ROMA, febrero 26—Los 100 francos sobre París, liras 196; la libra esterlina, 106.75; el dólar, 97.35; las 100 pesetas españolas, 385; los 100 marcos alemanes, 44.60 liras; los 100 francos suizos, liras 445.

SANTIAGO DE CHILE, febrero 26—Cambio bancario, 9 3|16; id comercial, 9 1|4; oro, 104.20 por ciento; el peso papel argentino vale 2.47 pesos chilenos.

La libra esterlina vale 26.80 pesos chilenos.

ASUNCION, febrero 26—El peso argentino moneda nacional vale 15 pesos paraguayos.

MONTEVIDEO, febrero 26—Los 100 pesos oro uruguayos valen 219.50 pesos papel argentino.

Títulos S, 91.80; T, 91; bonos Palacio Legislativo, 88.30; Obras Públicas 1918, a 88.10; empréstito de conversión, deuda interna, 96; id consolidada, para abril, 80.10.

Cambio sobre Londres, cable, 47 id vista, 48; id sobre París, 10.65; vista, 10.70; id sobre Madrid, 5.50; vista, 5.53; id sobre Génova, 21; id ta, 21.10; id sobre Nueva York, id vista, 128.75; id sobre Suiza, id vista, 4.84; id sobre Amberes, 10.10; id vista, 10.15; id sobre Río Janeiro, 23.750; id sobre Berlín, Buenos Aires, 15 o|o a favor del dor.

RIO DE JANEIRO, febrero 26—Cambio, papel, 2.342; oro, 5.300.

MERCADOS DE ALGODON

NUEVA YORK, febrero 26—Algodón para febrero, 11.51; para marzo, 12. para abril, 12.49; para mayo, 12.

LIVERPOOL, febrero 26—Algodón para febrero, 7.35; para marzo, 7. para abril, 7.80; para mayo, 8.12.

Hoy se vendieron en este mercado 5.000 pacas del producto.

MERCADOS DE LANAS

NUEVA YORK, febrero 26—Las últimas cotizaciones en este mercado de lanas fueron las siguientes:

Lanas argentinas (sucias): crucera 1|4 de sangre, alta calidad, de 18 a 20 cents; 1|4 de sangre, de 15 a 17 cents; Lincoln, de 12 a 13 cents la libra.

BOSTON, febrero 26—Las últimas cotizaciones en este mercado de lanas fueron las siguientes:

Lanas de Montevideo (sucias): merinas, a 35 cents por libra; media sangre, de 32 a 33 cents; 3|8 de sangre del 56, de 28 a 30 cents; 1|4 de sangre, alta calidad, del 50, de 24 a 25 cents; 1|4 de sangre, buena calidad del 46, de 21 a 22 cents; 1|4 de sangre, calidad inferior, de 18 a 19 cents la libra; Lincoln, de 13 a 14 cents la libra.

Lanas argentinas (sucias): cruzas 1|4 de sangre, alta calidad, encogido al 34 por ciento, de 20 a 22 cents por libra; id encogidas al 31 por ciento de 17 a 18 cents; Lincoln, encogido al 28 por ciento, de 13 a 14 cents libra.

Lanas peruanas (sucias): merino, de 38 a 40 cents la libra; de segunda, lavadas, de 28 a 30 cents; grisas lavadas, de 25 a 27 cents por libra.

PRODUCTOS AGROPECUARIOS

CHICAGO, febrero 26—Las cotizaciones de apertura de la Bolsa de Cereales fueron las siguientes:

Trigo, para marzo, a 1.05 dólares por bushel; para mayo, 1.56 dólares.

Maíz, para mayo, a 69 1|4 cents; para julio, a 71 cents por bushel.

Avena, para mayo, a 44 1|2 cents para julio, a 45 1|4 cents por bushel.

DULUTH, febrero 26—Semilla de lino, precio de clausura, para marzo, 1.96 1|2; para julio, 1.87 1|2 dólares por bushel.

CHICAGO, febrero 26—Carne de cerdo, para mayo, 20.20 dólares las 100 libras.

MERCADOS DE AZUCAR

NUEVA YORK, febrero 26—Las cotizaciones de apertura en el mercado de azúcar fueron las siguientes:

Para marzo, s|c.; para mayo, 5.27; para julio, a 5.41 cents la libra.

METALES

LONDRES, febrero 26—Plata, en barras, 32 peniques por onza troy; estaño en lingotes, 165:10; a los 30 días, 169:10; cobre común en lingotes, 69:5 a los 30 días, 68:5; cobre electrolítico en lingotes, 73; a los 30 días, 74; cinc, en lingotes, 23:15; a los 30 días, 24:15; plomo en lingotes, 16:10; a los 30 días, 17.15; precios en libras esterlinas, chelines y peniques por tonelada de 2.240 libras "avoir du pois".

NUEVA YORK, febrero 26 — Plata, dólares, 0.99 1|2 la onza troy; cobre electrolítico, flojo, a 12 5|8 cents; a los 30 días, 12 3|4; plomo, 4.05; a los 60 días, s|c.; cinc, 4.55; a los 30 días, estaño, de 31 a 33 cents la libra.

VARIAS

NUEVA YORK, febrero 26—Cueros Bogotá, a 15 cents la libra; id centroamericanos, secos, a 15 cents; id salados, a 8 y 9 cents la libra.

Sebo "Prime City" nominalmente, a 5 cents la libra; suelto especial, a 6 cents; comestible, a 7 1|2 cents la libra.

LIVERPOOL, febrero 26 — Mercado de sebo: tranquilo, generalmente limitado a sebo vacuno del Río de la Plata, en viaje, de 38 a 42 chelines; id de vacunos de Australia, de primera, en viaje, de 40 a 48 chelines por Hundredweight; id de ovino, de 38 a 42 chelines; id buena mezcla, a 38 chelines. Precios CIF.

ALEMANIA

RUMORES DE GOLPE DE ESTADO

Comentarios que provocan

BERLIN, febrero 26 (United) — Se dice que, realmente, el capitán Ehrhardts tiene el deseo de derrocar al gobierno, en el caso de que sea derrotado en la conferencia de Londres, con el propósito de que se proclame dictador, ya al industrial multimillonario Hugo Stinnes, o al general Ludendorff. Con este motivo el diario "Deutsch Allgemeine Zeitung" se pronuncia en contra de un golpe de Estado.

El mismo señor Stinnes informó personalmente al ministro de Relaciones Exteriores, doctor Simons, quien provino al Reichtag de los hechos.

El "Munchener Zeitung" sostiene que Ehrhardts ofreció la dictadura a Stinnes, quien la calificó de absurdo, y después a Ludendorff, que no simpatizó con semejante movimiento.

Queda por saber si Ehrhardts ha estado recientemente con Stinnes, porque la United Press tiene noticias de que algunos partidarios de von Kapp, el jefe del movimiento revolucionario que fracasó en Berlín, pretendieron ver a Stinnes, quien rehusó reunirse con ellos, pero podría haber ocurrido que Ehrhardts haya estado con él en alguno de sus frecuentes viajes.

Las conversaciones respecto a un posible golpe de Estado no tienen por objeto hacer propaganda, porque el gobierno les tiene gran temor y no desea hacer uso de esos expedientes. Al mismo tiempo los obreros extremistas no están tranquilos y es muy posible que provoquen un levantamiento si fueran adversos los resultados de la conferencia de Londres.

EN EL REICHSTAG

Discusión

Obrerol a que se plegaran al movimiento.

Política laborista del gobierno

BRUSELAS, febrero 26 (United)—La Cámara de Diputados adoptó ayer las cláusulas esenciales del proyecto de Trade-Unions, aprobando virtualmente la política laborista del gobierno.

Acuerdo militar con la Gran Bretaña

BRUSELAS, febrero 26 (Especial)—Se asegura que en breve se firmará un acuerdo militar entre Bélgica y la Gran Bretaña.

El asunto Coppee

BRUSELAS, febrero 26 (United)—El procurador general Sevrais resolvió que los complicados en el asunto Coppée comparezcan ante la corte de asises. El ex primer ministro de Broqueville comparecerá, en calidad de testigo.

El proceso, que es sólo por negocios con el enemigo, adquirirá así un carácter sensacional, pues se debatirá toda la política seguida por el gobierno cuando se encontraba en El Havre.

TURQUIA

LA LUCHA ENTRE GEORGIA Y ARMENIA

CONSTANTINOPLA, febrero 26 (Havas)—Las tropas de Georgia derrotaron en el distrito de Borchalo a las fuerzas maximalistas y armenias, apoderándose de 2.000 prisioneros y varios cañones.

SITUACION DE TIFLIS

PARIS, febrero 26 (United) — Un despacho recibido de Constantinopla por el ministerio de Relaciones Exteriores, dice que las tropas de Georgia han evacuado a la ciudad de Tiflis y que el comité revolucionario se ha hecho cargo del poder.

LA CAMPAÑA GRIEGA

CONSTANTINOPLA, febrero 26 (United)—El ministerio de Guerra declaró hoy que era inminente una ofensiva griega en el Asia Menor.

Los griegos irredentos

CONSTANTINOPLA, febrero 26 (United). — Ayer salió para Londres una delegación de griegos irredentos.

CONSTANTINOPLA, febrero 26 (Havas) — Los miembros de la delegación del patriarcado ecuménico declaran que confían poder defender en Londres las reivindicaciones de los griegos irredentos.

EN LOS BALKANES

SERBIOS Y MONTENEGRINOS

Insurrección en Podgoritza

ROMA, febrero 26 (Especial)—Se reciben noticias muy graves sobre el estallido de la insurrección montenegrina en Podgoritza.

Los insurrectos fueron prontamente dominados por los serbios, quienes después de haberlos encarcelado, prendieron fuego a sus propiedades respectivas.

Los pocos prófugos que logran escapar de manos de los serbios hacen lo posible para llegar a Italia, a través de Albania.

ROMA, febrero 26 (Havas) — "Il Tempo" publica un despacho procedente de Vallona, anunciando que la batalla entablada en Podgoritza entre los serbios y los insurrectos montenegrinos continúa aún.

Varios barrios de la ciudad están en llamas.

GRECIA

LAS DEUDAS A LOS ALIADOS

Reclamación francesa

ATENAS, febrero 26 (United)—El embajador francés Debilly ha presentado al gobierno una reclamación verbal, referente a las deudas pendientes por entrega de provisiones y material de guerra, de las cuales la parte de Francia es de 500.000.000 y la de Inglaterra de 300.000.000.

Movimiento huelguista

ATENAS, febrero 26 (United)—Las tripulaciones de los barcos mercantes y los obreros de los puertos están en huelga.

La enfermedad de Rhallis

ATENAS, febrero 26 (United)—El ex primer ministro Rhallis salió para París, en donde será operado de cáncer.

CHILE

ARRIBO DEL DOCTOR ELEODORO VILLAZON

SANTIAGO DE CHILE, febrero 26—En la última combinación del ferrocarril Trasandino, procedente de Buenos Aires, llegó a Valparaíso el ex presidente de la República de Bolivia, doctor Eleodoro Villazón, acompañado de su familia.

Entrevistado el viajero por un periodista, acerca de la política sudamericana, dijo que en la actualidad, nada había que lo hiciera creer en una probable alteración de los vínculos que unen a los diversos países de esta parte del continente y que, además, había tenido ocasión de apreciar el patriotismo y la clarividencia de los hombres que gobiernan actualmente estos países. Esto sólo, agregó, es suficiente para descartar de plano toda posibilidad de una alteración de la paz que une a los pueblos sudamericanos. Luego, requerida su opinión acerca de los hombres de gobierno de Chile, tuvo para ellos palabras de cariño y elogio.

El doctor Villazón se embarcó esta tarde en el vapor "Palena", con destino a uno de los puertos del Perú.

Preparativos para las próximas elecciones — Venta de los veleros alemanes.

VALPARAISO, febrero 26—Hoy se dió comienzo a la ubicación de las mesas receptoras de votos que funcionarán en las próximas elecciones del mes de marzo. Al parecer, la mayoría de los sufragios corresponderán a la Unión Nacional.

—Fueron vendidos a un sindicato argentino por medio de los señores Natalle y Grosso, de esa capital, los siete grandes veleros alemanes que permanecieron fondeados en este puerto desde el comienzo de la pasada guerra. Según las versiones que circulan en los centros mercantiles, la operación excede de quince millones de pesos.

Ecos de la quiebra de la casa bancaria Muñoz Arce — Otras informaciones.

SANTIAGO DE CHILE, febrero 26—Ha sido decretada la prisión de los hermanos Juan y Francisco Muñoz Arce, por haberse establecido la culpabilidad de ambos en la quiebra fraudulenta ocurrida en la casa bancaria que bajo este nombre funcionaba en esta capital.

—Comunican de Arica que se supone naufragada una lancha tripulada por tres pescadores que salió al mar hace dos días y no ha vuelto aún.

—"El Diario Ilustrado", en su editorial de hoy, protesta por los nuevos aumentos hechos en las tarifas ferroviarias.

Realización de un contrato — Viaje del presidente — Otras informaciones.

SANTIAGO DE CHILE, febrero 26—El gobierno ha firmado hoy un contrato con la Pacific Steam Navigation Company para la continuación por esta empresa de vapores, gratuitamente, de toda la correspondencia que le sea entregada por la dirección general de correos, telégrafos y teléfono de la nación, entre los puertos de Chile, en que hagan escalas las naves de esa compañía y los de Europa.

—El presidente de la república se trasladó a Valparaíso donde permanecerá hasta el martes próximo.

—Regresó a esa capital el capitán del ejército argentino señor Alberto Guglichonone, quien fué enviado por su gobierno con el objeto de realizar algunas investigaciones relativas a las campañas del general San Martín, en los archivos nacionales.

BRASIL

El acorazado "Minas Geraes" — Accidente ferroviario — Otras informaciones.

RIO DE JANEIRO, febrero 26—El ministerio de Marina recibió la noticia de que el acorazado "Minas Geraes", que se encuentra actualmente en reparaciones en los astilleros de Brooklyn, estará listo en el próximo mes de julio.

—Al llegar a la estación Engenho, descarriló un tren expreso debido a desperfectos de la locomotora. Las consecuencias se reducen a pequeños perjuicios materiales.

—La Comisión Nacional de los festejos del próximo centenario de la independencia, anunció ayer a la prensa su propósito de llevar a la práctica todas las obras que con este motivo fueron proyectadas.

Desautorización de un rumor — Deportación de anarquistas — Otras informaciones.

RIO DE JANEIRO, febrero 26—La prensa de esta capital sigue comentando la supuesta nota enviada por el gobierno argentino al del Brasil, en la cual manifestaba aquél su desagrado por las incursiones que voladores brasileños realizaban en territorio argentino. Con este motivo, el Ministro de Relaciones Exteriores reiteró a los diarios de esta ciudad la desautorización que oportunamente hiciera de este rumor.

—Entre los anarquistas cuya deportación ha sido resuelta para los primeros días del mes entrante figuran Pedro Alonso Silva, ex secretario del Centro de Trabajo, de Barcelona, llegado al país hace dos meses, y el autor del atentado ocurrido en el paulcio de Ytamaraty.

—La Federación Brasileña de Deportes ha recibido de la Real Federación Deportiva Española una nota, en la que ésta anuncia a su colega del Brasil la venida para dentro de poco tiempo de un equipo de jugadores de football.

Deportación de agitadores—El bandolerismo en Pará — Otras informaciones.

RIO DE JANEIRO, febrero 26 — Las autoridades policiales han dispuesto que el próximo 10 de marzo, sean embarcados con destino a sus respectivos países, a bordo del vapor "Demerara", que partirá en esa fecha, 10 ciudadanos españoles y portugueses acusados de ser agitadores profesionales.

—Las autoridades del Estado de Pará enviaron al interior del mismo un importante contingente de tropas para combatir el bandolerismo, que, según informes, ha alcanzado proporciones alarmantes.

—La policía detuvo al súbdito inglés Harry Galloway, en circunstancias en que se disponía a embarcarse, conduciendo dos kilogramos de oro, violando así la ley que prohibe la exportación de dicho metal.

—El ministro plenipotenciario de Alemania fué obsequiado ayer con un banquete por el Club Alemán de Residentes. El mencionado diplomático partirá el domingo próximo con destino a Santos, con el propósito de visitar a la colonia alemana de aquella ciudad.

REPUBLICA ORIENTAL

CONSEJO NACIONAL DE ADMINISTRACION

Impuesto de previsión social

DISTRIBUCION DE UTILIDADES

MONTEVIDEO, febrero 26 — El Consejo Nacional de Administración, en la reunión celebrada hoy, consideró todos los asuntos que se hallaban pendientes de su resolución. Concurrieron a la sesión los ministros de Instrucción Pública e Industrias.

Después de efectuar algunos nombramientos de empleados para cargos que se hallaban vacantes, el consejo tomó en cuenta la cuestión de si correspondía o no el pago del impuesto de previsión social por los obreros que sirven en las diferentes dependencias del Estado, en analogía con los que trabajan en empresas particulares. Estudiado el asunto, se convino en que procede pagar el impuesto por los obreros que sirven al Estado con carácter eventual, pero no así por los permanentes, cuyo verdadero seguro es la jubilación concedida por las leyes.

Se adoptó un acuerdo respecto a la aplicación de los 342.760 pesos a que asciende la ganancia obtenida por la comisión de subsistencias, con la venta de azúcar traída de la Argentina. La distribución que se hace de esa suma, es la siguiente: 80.000 pesos para la casa del niño; 80.000 para el edificio escuela de sordomudos; 25.000 para la colonia de educación de varones; 15.000 con destino a ropas para alumnos; 14.000 para construir pabellones en el instituto de ciegos; 2.000 para ropas de estos asilados y el saldo de 126.760 pesos queda a disposición del ministro de Industrias para la adquisición del trigo que debe devolverse a los gobiernos francés e italiano.

—El consejo nacional de higiene informó que desde hace dos meses no hay ninguna denuncia de haberse producido casos de viruela en Montevideo, y desde hace 11 días no se presentó en San José ningún caso nuevo de esa enfermedad. Por esta razón se puede considerar que no existe peligro alguno de epidemia variólica en el Uruguay.

CONSTITUCION DEL CONSEJO DE ADMINISTRACION

Diversos homenajes

MONTEVIDEO, febrero 26 — El 1º de marzo tomarán posesión de sus cargos los nuevos miembros del Consejo Nacional de Administración, señores Batlle y Ordóñez, Campisteguy y Lamas. Los referidos señores prestarán juramento ante la asamblea general.

El presidente del Senado, que lo es al mismo tiempo de la asamblea, tomará el juramento a los consejeros.

El presidente de la República dictó un decreto por intermedio del ministerio de Guerra, disponiendo los honores militares a rendirse ese día al consejo.

En la sesión de hoy los consejeros salientes se despidieron de sus colegas, llevándose como recuerdo cada uno un ejemplar de la Constitución, lujosamente impreso, con la firma de todos los miembros de esa rama colegiada.

Los colorados batllistas y riveristas tributarán homenajes a los señores Batlle y Campisteguy y por su parte los afiliados al Partido Nacional, legisladores, los presidentes de comités y autoridades, harán objeto de una gran demostración de simpatía al nuevo consejero doctor Lamas.

Prueba de natación — Inauguración de trabajos ferroviarios

MONTEVIDEO, febrero 26 — A las 18 de hoy, Luis M. Corelo dió comienzo a la prueba con la que intentará batir el "record" sudamericano de permanencia en el agua. Corelo es uno de los nadadores que más se han destacado en las múltiples pruebas en que ha intervenido e intentó su "record" en las inmediaciones de la escollera Sarandí, a causa de que no pudo conseguir un vaporcito para hacer el recorrido de la barra de Santa Lucía, como pensó en un principio.

—Con el objeto de presidir las fiestas de inauguración de los trabajos destinados al ferrocarril que unirá la ciudad de Rocha con la Villa de San Carlos, partió hoy para la primera localidad nombrada el ministro de Obras Públicas. Acompañanle los legisladores doctor Aragón y Etchart, Sosa, Costa, Halty, Muños y Zeballos, por Maldonado, y doctor José Espalter, Bonnet, Pérez y Lozada, por Rocha. En las localidades del Este preparanse grandes fiestas para celebrar el acontecimiento y agasajar a la vez dignamente a la comitiva oficial.

Homenaje a un general — Cuerpo de bomberos del puerto — Visita a la colonia de alienados — Escrutinio de las elecciones de consejeros en Paysandú.

MONTEVIDEO, febrero 26 — Por el ministerio de Guerra se expidió un decreto haciendo extensivo al general de brigada don Eduardo Da Costa el elevado concepto expresado por la presidencia de la república respecto de la actuación de los oficiales superiores que han integrado durante dos años la comisión calificadora de servicios militares, debiendo hacerse la anotación respectiva en el legajo personal de aquel jefe.

—El directorio de la administración nacional del puerto dispuso que el cuerpo de bomberos de su dependencia, desfile con todos sus materiales de incendio y salvamento por la rambla del muelle Maciel el próximo miércoles a las 17. Para presenciar este desfile ha sido invitado especialmente el primer magistrado, quien ha prometido concurrir. Se ha invitado, además, a ese acto a los altos funcionarios de la administración.

—Los miembros del consejo de la asistencia pública, acompañados de los arquitectos Jones Brown y Giura, visitaron la colonia de alienados de Santa Lucía a objeto de facilitar el cumplimiento de la ley relacionada con la construcción de 10 pabellones para alojar dementes, que actualmente están en el hospital Vilardebó. Después de un detenido cambio de ideas fué elegido y demarcado el sitio donde se construirán esos pabellones, los que tendrán capacidad para 60 enfermos, destinándose cinco a los hombres y los demás a mujeres.

—Terminó en Paysandú el escrutinio de las elecciones de noviembre último. Protestó contra su resultado el delegado del club Colorado autónomo. Los miembros nacionalistas formaron mayoría con el representante de ese partido señor Juan Mondadi, admitieron 95 votos que los colorados consideraban viciados y solicitaron, en cambio, la habilitación de otros doce votos de igual procedencia.

Resolución del Concejo Municipal — Solicitud para exportar oro — Visita del primer magistrado a un edificio — Instalación de un frigorífico en Fray Bentos.

MONTEVIDEO, febrero 26—En la reunión que realizó ayer el Concejo Municipal se leyó un informe de la comisión de asuntos internos recaído en cierto escrito presentado por la Federación Obrera Municipal, referente al personal obrero de varias reparticiones. La comisión opinó que aquella nota debe ser devuelta al firmante, porque el concejo no puede de ninguna manera reconocer federaciones obreras dentro de sus empleados. Además, agrega, conviene, y así lo aconseja, que se haga saber a la secretaría que no debe dar entrada a ningún escrito en que el pedido se haga en nombre de cualquier federación.

El señor Batlle y Pacheco firmó en disconformidad con este último párrafo, entendiendo que si tales pretensiones se sustentan hay conveniencia en que el concejo las conozca para tomarse las medidas correspondientes. Se aprobó la tesis sostenida, resolviéndose además que a los escritos se les dará entrada, pero el concejo, una vez enterado, los rechazará.

—El directorio del Banco Comercial presentóse al ministerio de Hacienda solicitando se le permita exportar ciento noventa mil pesos oro con destino a Nueva York.

—El primer magistrado realizó una rápida visita al muelle A para apreciar la forma cómo se trabaja en la construcción del edificio que se levanta en dicho paraje para pabellones de pasajeros.

Dicha obra, que hará honor al país por sus detalles arquitectónicos, se construye de acuerdo con los planos de un reputadísimo ingeniero francés, a iniciativa del ministro de Obras Públicas.

—La gerencia de la compañía Liebigs, de Fray Bentos, acaba de recibir una comunicación de la casa central de Buenos Aires, en la cual se le anuncia que han sido definitivamente aprobados hasta en sus más insignificantes detalles los planos y todo lo relativo a la instalación del gran frigorífico en aquella población, cuyas obras serán iniciadas dentro del más breve tiempo, probablemente antes de un mes. En previsión de estas disposiciones, la gerencia ha ordenado ya la preparación del terreno donde se erigirá el futuro establecimiento de congelación de carnes, a fin de que su construcción e instalación puedan iniciarse rápidamente, llegándose a su término sin tropiezos ni dificultades de ningún género.

Los peluqueros y el descanso dominical — Línea de vapores al Salto.

MONTEVIDEO, febrero 26 — En una gestión de la Sociedad de Peluqueros pidiendo que se hiciese obligatorio el descanso dominical para el gremio, se resolvió hacerle saber que no es posible acceder a lo solicitado, pues los que lo deseen pueden adoptar la norma del trabajo rotativo.

—Se dictó un decreto designando al doctor José Scoseria decano de la Facultad de Medicina, hasta tanto se proceda a nueva elección por el consejo de la expresada facultad.

—El directorio del puerto, con motivo de establecer la línea de vapores al Salto, hace saber que los inconvenientes de los pasos Chapicuí y Hervidero, sin contar con el Almirón, han sido salvados, pues se ha pensado establecer una combinación de buques de menor calado para efectuar los trasbordos en los casos de bajante de dichos pasos.

Se tienen motivos fundados de que la línea al Salto será de resultados satisfactorios, dado el apoyo decidido que le prestará el comercio. El vapor que iniciará el servicio será el "Tacuarí", que está sufriendo reparaciones, y en caso necesario se destinará también el "Cabo Polonio". El primero de estos barcos tiene capacidad en sus bodegas para unas 200 toneladas y el segundo para 500.

Opinión sobre el proyectado viaje del rey de España — Lugar para un monumento — Exportación de trigo y subproductos — Reorganización del Centro Argentino.

MONTEVIDEO, febrero 26 — Entrevistado por un miembro de la redacción de "La Noche", el doctor Zorrilla de San Martín, para requerirle su opinión acerca del viaje de Alfonso XIII al Plata, expresó lo siguiente:

Don Alfonso es el representante de España y a pesar de nuestras ideas republicanas es preciso tener en cuenta que cada país tiene el derecho de darse la forma de gobierno que considere conveniente. Por otra parte, esa forma republicana de gobierno nos obliga a respetar la que otros pueblos se hayan dado, a trueque de nuestro propio respeto, reconociendo a su jefe como al representante de la nación. Yo creo que nuestro pueblo procedería con la cultura que lo es propia siempre que un huésped tan ilustre como Don Alfonso nos honrara con su visita.

—El doctor Enrique Cornú propuso en la asamblea representativa que uno de los monumentos que se destinan para los paseos públicos y que es copia de la célebre "Victoria de Samotracia", sea colocado en el "Rond Point" que forma la rambla Wilson, en su intersección con el Boulevard Artigas y que se coloque allí una placa con una inscripción recordatoria del doctor Miranda.

—El ministerio de Industria recibió un estado demostrativo de las cantidades de trigo y subproductos exportados desde el 1.º de enero hasta la fecha del mes actual. Esas cantidades son las siguientes:

Trigo 1.572.390 kilogramos; harina 3.213.008 kilogramos; afrecho 507.555 kilogramos; afrechillo, kilogramos 1.326.020 y sémola 21.020 kilogramos.

—Se realizó la reunión de miembros delegados del antiguo Club Argentino y del recientemente fundado. Durante la reunión se mantuvo el más completo acuerdo, resolviéndose la fusión de ambas asociaciones bajo la denominación de Club Argentino. En una reunión que se efectuará la noche del martes próximo, se designará una comisión directiva provisional, que se encargará de la reorganización completa del viejo centro.

Obsequio a un centro germánico—Las empresas de tranvías y la ley de descanso semanal.

MONTEVIDEO, febrero 26 — En reconocimiento a los actos de beneficencia realizados durante la guerra por el Centro Germania en favor del pueblo germánico, el gobierno alemán ha obsequiado con una colección de hermosos cuadros a dicha institución. Figuran en esa donación algunos notables grabados firmados por artistas alemanes de fama universal.

—Las empresas de tranvías se han presentado al ministerio de Industrias solicitando se eleve un mensaje al consejo, a fin de que sea modificada la ley de descanso semanal, en el sentido de contemplar sus intereses que se ven afectados considerablemente. El ministro llevará el asunto a resolución del consejo.

—En virtud de haberse formulado en la cámara durante el debate sobre irregularidades de la Asistencia Pública algunos cargos contra la contaduría de ese instituto, el contador del mismo, señor Mou Magariños, solicitó se realice una investigación.

PERU

El conflicto con la misión francesa de volación — Llegada de un volador italiano.

LIMA, febrero 26—Con la renuncia presentada por el ministro de Guerra, quedó definitivamente resuelto el conflicto habido entre dicho funcionario y la misión francesa de volación.

—Llegó a esta capital el piloto volador italiano Ancellotti, que recorre en viaje de estudio los países de Sud América.

Los nuevos ministros del Uruguay y China — Otras informaciones

LIMA, febrero 26—Se ha fijado para los días 2 y 5 del próximo mes de marzo la audiencia presidencial en que presentarán sus credenciales los nuevos ministros plenipotenciarios del Uruguay y China, acreditados ante este gobierno.

—Se realizó anoche la conferencia que auspiciada por el rector de la Universidad dió el profesor señor Cáceres acerca de la decadencia de la música incaica.

—El director de obras públicas ha enviado una nota a la compañía recaudadora de impuestos llamándole la atención sobre ciertas irregularidades en la percepción de los impuestos al tabaco.

PARAGUAY

Las elecciones de legisladores — Fundación de una cooperativa

ASUNCION, febrero 26—Con motivo de las elecciones de legisladores que se realizarán mañana en todo el país, los partidos políticos que se disputarán el triunfo han activado su campaña de propaganda electoral.

El presidente de la República ha dispuesto que las oficinas del ministerio del Interior permanezcan abiertas hoy hasta las 20, y mañana todo el día, con objeto de atender cualquier reclamación de las autoridades de los partidos políticos.

—Un grupo de ganaderos resolvió fundar una sociedad cooperativa de hacendados, con el propósito de facilitar la cría y la exportación del ganado del país. La sociedad en cuestión se fundará con un capital de cinco millones de pesos.

ACTUALIDAD

El Poder Ejecutivo ante el voto de la Cámara

Después que la Cámara de Diputados, en vista del informe de la comisión investigadora que envió a San Juan, oídas las explicaciones que ampliaron sus fundamentos en el curso del debate y pesadas las razones que se adujeron en apoyo del proyecto presentado, declaró que considera necesaria la inmediata intervención en aquella provincia e invita al Poder Ejecutivo a someter el asunto al Congreso en las presentes sesiones extraordinarias, ya no se justificaría que la Presidencia de la República persistiera en oponerse al único recurso capaz de contener y reprimir los agravios que a las instituciones republicanas está infiriendo un mandatario extraviado.

Mientras las denuncias contra los excesos del gobernador procedían de grupos militantes en la política sanjuanina, pudo sospechárselas magnificadas por la exageración a que inducen los apasionamientos en las luchas partidarias, y encontrar en esa presunta inexactitud de los hechos imputados, motivos para no ejercitar la autoridad reparadora del gobierno federal.

Mediaba, sin embargo, una circunstancia que en buena lógica debió quitar consistencia al reparo: los cargos acusadores de la inconducta del Ejecutivo de San Juan aparecían sustentados, no por los adversarios tradicionales del radicalismo, sino por fuerzas cívicas de este partido, que oportunamente cooperaron al triunfo comicial del candidato doctor Jones, para la primera magistratura del Estado.

Pero, aunque se prescinda de tan significativo detalle y se quiera ver en las quejas contra los procedimientos dictatoriales del gobernador un simple caso de oposición sistemática, una vez que la comisión parlamentaria, constituída en su mayoría por diputados radicales, hace saber a la Cámara que comprobó "in situ" los atropellos ordenados contra la justicia, la legislatura, las municipalidades, etc., el Poder Ejecutivo nacional tiene que rendirse a la evidencia proclamada en testimonio tan irrecusable; y confesar que ya no caben dudas respecto a la necesidad de que San Juan sea intervenida para restablecer allí el imperio de sus normas constitucionales.

Insistir en opiniones lanzadas con ligereza, y en la forma agresiva y detonante de costumbre, ante el nombramiento de la comisión investigadora, importaría asumir una actitud tercia frente a la verdad demostrada, impropia del criterio sereno e imparcial exigible a los jefes de todo gobierno democrático.

Hasta las susceptibilidades más o menos quisquillosas, sobre atribuciones privativas entre los poderes del gobierno federal, debieran deponerse desde que la sanción de la Cámara las declina en esta oportunidad con su invitación al Ejecutivo para que someta al Congreso en las presentes sesiones extraordinarias, el proyecto de intervención que ella estima inaplazable.

Dentro de la doctrina presentada por LA PRENSA y salvada por algunos discursos en el debate de anteayer, creemos que la alta representación popular ha ido demasiado en el terreno de las concesiones y que, para no comprometer fueros indelegables, como que son garantía de su independencia y de eficacia en el desempeño de sus funciones, estaba obligada a votar una fórmula que declarase lisa y llanamente intervenida la provincia de San Juan. Con todo, no puede negarse que el despacho sancionado hace al Poder Ejecutivo objeto de una cortesía suficiente para desarmar su animosidad y satisfacer su celo inflamado en materia de facultades propias. Removido ese pretexto, incurriría en pertinacia inexcusable si aún se empeñara en resistir la medida que redujera al orden el escandaloso desbarajuste sanjuanino.

Voces de palacio que aparentan traducir confidencias aúlicas, presentan al Presidente como dispuesto a no tomar en cuenta el pronunciamiento de los diputados. Cuesta aceptar como verosímiles especies tan graves e inconcebibles en mandatarios que poseen clara conciencia de sus responsabilidades. Si, desgraciadamente, así ocurriese, no le quedaría a la Cámara otro camino en la defensa de su decoro que volver sobre el asunto, y dictar la ley de intervención que el Poder Ejecutivo elude a pesar de los grandes intereses institucionales que la reclaman con urgencia.

El funcionamiento de las legislaturas

La falta de "quorum" para la reunión de la asamblea legislativa de Santa Fe que había sido fijada para anteayer, no ha de sorprender a la opinión, porque en la crónica parlamentaria de esa provincia, consta que en diversos períodos el funcionamiento de la legislatura se ha visto dificultado más de una vez por la mencionada causa.

Como la costumbre no puede constituir un precedente en contra de las buenas prácticas de gobierno, es indispensable volver sobre el asunto, tanto más cuanto que la marcha institucional y las necesidades del país, reclaman que las cámaras desempeñen el papel que les está asignado en el régimen del Estado.

Si se hiciese la historia detallada de la acción de las legislaturas provinciales en los últimos años, serían contadas las que escapasen al cargo de haberse despreocupado de los intereses generales.

Para no citar sino ejemplos de actualidad, bastará recordar la situación en Buenos Aires, Salta y Santa Fe. En la primera de esas provincias, la tarea legislativa ha sido nula, porque toda la actividad estaba reconcentrada en torno de la lucha entre el gobernador y un grupo del sector radical de ambas cámaras. Como bien se sabe, ese antagonismo no giraba alrededor de cuestiones de principios ni de la manera de encarar las materias que deben ser legisladas. El predominio en el gobierno era el objetivo que se perseguía, y uno de los medios puestos en práctica para lograrlo, era la negativa a votar la ley de presupuesto y a dar los acuerdos que se requieren para la designación de diversos funcionarios, entre los cuales se contaban los que debían desempeñar cargos en la magistratura. Hasta el último momento se ha persistido en esos procederes, que han significado el abandono de los intereses de la provincia. En Salta, las cámaras tampoco han funcionado, amparándose en pretextos inadmisibles. En Santa Fe, los sucesos no han tomado, felizmente, el giro de los ocurridos en las otras provincias; pero, hay que dejar constancia de la inactividad de las cámaras y de la despreocupación de los legisladores que no concurren a la convocatoria para celebrar la asamblea, no obstante la importancia de los asuntos que deberán ser tratados.

Aunque en numerosas ocasiones hemos recordado las consecuencias de la esterilidad parlamentaria, es menester insistir ante aquella actitud, porque no se deben escatimar esfuerzos para que terminen situaciones incomprensibles y perjudiciales.

El hecho de que en Santa Fe hayan trascurrido varios años sin que se dicte ley de presupuesto, basta para poner de relieve la responsabilidad de los legisladores. Si en cualquier parte la sanción anual de esa ley es necesaria, lo es mucho más en una provincia que se encuentra y se encontrará durante largo tiempo todavía, en período de crecimiento, que demanda medidas adecuadas para favorecerlo. A pesar de tal circunstancia ha fracasado la reunión inicial del período de sesiones extraordinarias, en el que ha de ser considerado el cálculo de gastos y de recursos. Y ni siquiera ha sido un estímulo para la reunión, el antecedente de los sucesos violentos que se han desarrollado en la parte Norte de la provincia y de las huelgas de Rosario.

Cuando se reflexiona acerca del poco interés que demuestran los miembros de varias legislaturas para cumplir los deberes que les conciernen, se llega a la conclusión de que han olvidado el origen de su investidura, y de que no temen que se les recuerde la culpabilidad que se deriva de esa conducta.

El régimen representativo en las naciones modernas, tiene su origen en la imposibilidad de que la sociedad se rija en otra forma. Dicha imposibilidad, que es la que Madison tomó como base para indicar el concepto que, a su juicio, distingue la democracia de la república, es la que obliga a la designación de representantes que en nombre del pueblo dictarán las leyes que sean indispensables para la colectividad. Por consiguiente, si esos representantes no desempeñan celosamente sus funciones, defraudan la confianza que en ellos ha depositado el pueblo.

Ese abandono de deberes es grave, no sólo porque no se favorece el progreso social, sino también porque se brinda a los ejecutivos el pretexto de ejercitar facultades que no les corresponden, traspasando los límites en que debieran encerrar su acción.

La reacción se impone; pero, según hemos dicho en varias ocasiones, ella ha de venir del pueblo, que en los comicios tendrá que pronunciar su sanción moral no sólo sobre los legisladores remisos, sino también respecto de los partidos políticos que no han sido capaces de trazar un programa a los diputados y senadores que hayan salido de sus filas.

UNA INTERESANTE PAGINA DE HISTORIA

El artículo de M. Víctor Basch

En otra página encontrarán nuestros lectores el artículo, que anunciamos ayer, del profesor M. Víctor Basch, de la Sorbonne de París, que constituye un estudio acerca del problema de los orígenes y de la responsabilidad de la gran guerra.

Conocedores de la importancia de este trabajo obtuvimos los derechos de publicación, simultáneamente con "Le Temps", de París, y otros principales diarios europeos.

Como se verá, el autor funda sus opiniones en una documentación muy interesante y en particular en las revelaciones de carácter sensacional a que dió lugar el proceso seguido contra el general Soukhomlinoff, que era jefe del estado mayor ruso en el momento en que estalló la guerra.

No hemos de abrir juicio acerca de las conclusiones a que llega el autor. Nuestro deseo consiste sobre todo en dar a conocer un trabajo que, por la personalidad del autor, la importancia de la materia y la forma en que ha sido tratada ha de despertar gran interés en todas partes. La cuestión planteada y discutida por el autor del artículo es de aquellas que la historia resuelve en el trascurso de generaciones, y precisamente los trabajos de la índole del que hoy insertamos son los que contribuyen a servir de base a su juicio final.

Acerca del autor, cuya personalidad dimos a conocer en breves palabras ayer, diremos que además de gozar de reputación como uno de los profesores autorizados de la Universidad de París, ocupa en la vida pública de su país un puesto muy especial por ser vicepresidente de la Liga de los Derechos del Hombre y del Ciudadano. La sinceridad de su convicción ha hecho que le hayan dado el apodo, honroso si bien mal intencionado, de "Don Quijote del socialismo". Es autor de numerosos libros y de artículos muy comentados. Desempeñó un gran papel en los asuntos Dreyfus y Caillaux. Fué uno de los primeros defensores del capitán dondenado injustamente y, por lo tanto, con un puñado de valientes, tuvo que soportar toda la ira que la actitud de los dreyfusistas suscitó en la opinión extraviada.

Es un gran partidario de la política de M. Poincaré, como lo muestra el artículo que publicamos. Socialista militante, es adversario del comunismo.

En el año 1913 el gobierno le encomendó una misión de propaganda por los Estados Unidos, que recorrió de océano a océano, llegando hasta California, y dando conferencias en las universidades.

COMO SE HACEN ECONOMIAS EN LOS PRESUPUESTOS

El ejemplo de Corrientes

El exagerado cálculo de recursos sobre impuestos introducidos por primera vez en el presupuesto del año último, de la provincia de Corrientes, como el llamado de "guías", entre otras que se hace gravitar sobre las operaciones en ganado, produjo al final del ejercicio de 1920, un déficit que asciende a la suma de pesos 1.400.000; déficit que, en virtud de una ley de la provincia, no puede pasar a ejercicio vencido, debiendo ser abonado con recursos de rentas generales del presupuesto de 1921.

Frente a esta situación; a todas luces delicada si se considera que las circunstancias económicas que motivaron esa seria disminución en la percepción de las rentas subsisten todavía, el Ejecutivo correntino acaba de dar un alto ejemplo administrativo-financiero al buscar y encontrar, dentro de la misma ley de presupuesto, los medios para establecer el equilibrio entre los gastos, los recursos y el déficit anterior, sin que se perjudiquen los servicios públicos, y, lo que es más plausible aún, sin que haya tenido necesidad de acudir al socorrido y expeditivo recurso de crear nuevas imposiciones.

En acuerdo de ministros, el Ejecutivo correntino resuelve, como medida general, no proveer los puestos vacantes que no sean imprescindibles y suprimir las subvenciones y gastos de orden secundario que, por un término de tiempo, pueden ser reemplazados por la contribución privada. Los asilos y las asociaciones de beneficencia se verán, así, privadas durante el presente año de la subvención oficial, aunque esta medida tomada con carácter temporario y excepcional no perjudicará en mucho su funcionamiento. Suprime además algunas becas y corta todos los gastos que no sean imperiosamente necesarios para la marcha regular de la administración y de los servicios públicos.

El temperamento del gobierno de Corrientes conviene que sea difundido en los presentes momentos en que en el orden nacional aumentan la totalidad de las asignaciones del presupuesto y se proyecta la creación de nuevas fuentes rentísticas, mediante impuestos que no tienen mayor arraigo en nuestras costumbres sociales.

Las autoridades correntinas, al sancionar esta medida, enseñan cómo se puede hacer economía aún en presupuestos pequeños, salvando el decoro administrativo, sin recargar al contribuyente, y, sobre todo, sin que esas economías graviten en forma perjudicial, sobre los servicios públicos, sin que aumenten necesariamente las cifras. Es un ejemplo digno de imitación y que viene a demostrar con claridad que, cuando se quieren introducir economías en las leyes de gastos, pueden introducirse sin que se perturbe ningún principio administrativo ni financiero ni se atente contra los servicios públicos. En último caso, constituiría esta medida un mazazo contra la burocracia y, aún así, sería de felicitarse por que se produjera más a menudo en las provincias y en el orden federal.

EN LA ADUANA DE LA CAPITAL

Los servicios deficientes

NUEVOS CASOS CONCRETOS

Las deficiencias que se notan en todos los resortes de esa vasta y compleja administración, con el consiguiente perjuicio para el comercio de la plaza, nos induce a seguir señalando todas las fallas que se observan, en el deseo de que se vayan corrigiendo los errores paulatinamente y encauzando los servicios dentro de sus normas legales.

Entre las muchas denuncias que diariamente llegan hasta nosotros, referiremos un caso que por su índole y por los perjuicios considerables que ocasionó al comerciante interesado, es de deseas que no se repita. El 29 de diciembre, llegaron en el vapor "Westplein", consignadas a los señores A. E. y Compañía, 700 toneladas de sal común, cuyo despacho solicitaron los aludidos comerciantes inmediatamente. En forma casi simultánea, la oficina de Resguardo pasó un parte a la superioridad, denunciando como sal no común, inapta para el consumo, a la que formaba parte de dicha partida, por cuya causa, se solicitó la intervención de la Oficina Química Nacional, que tomó las muestras para practicar los análisis correspondientes.

Mientras tanto, los días trascurrían y como la sal había sido depositada sobre lanchas, y los interesados se veían obligados a abonar una crecida suma diaria por lanchaje y sobrestadía, solicitaron al administrador de la Aduana permiso para descargar la partida de sal, bajo fianza, lo que fué acordado. Pero, a pesar de hallarse acordado el permiso por la administración de la Aduana, los propietarios del cargamento se vieron imposibilitados de aprovecharse del mismo, pues la oficina de Resguardo, citada anteriormente se opuso, estimando que las fianzas presentadas no ofrecían las suficientes garantías.

Varios días después, la Oficina Química Nacional daba cuenta de los análisis practicados, declarando que la partida de 700 toneladas estaba compuesta por sal común, apta para el consumo, despachándose entonces la partida; pero cuando el interesado había abonado ya 24 días de lanchaje. En esta forma, se hace perder a un comerciante más de 5.000 pesos y se perjudica indirectamente al consumidor, pues aquél debe recargar necesariamente el precio de venta. El administrador de la Aduana está en el deber de investigar en virtud de qué fundamentos, la oficina de Resguardo denunció como inapta a la sal del cargamento que nos ocupa, pues no es de creerse que en casos tan delicados se proceda arbitrariamente, y luego, por qué se opusieron dificultades para que la sal se descarga bajo fianza.

Otra de las denuncias que han llegado hasta nosotros, se refiere a un hecho reciente, de no escasa importancia. Un comerciante solicitó el despacho de una mercadería que declaró huevos de pescado; el vista opinó que era caviar, y la oficina química nacional, llamada a intervenir acordó la razón al comerciante.

A pesar de ello, el vista de aduana continúa negándose a despachar la m

INFORMACION GENERAL DE LAS PROVINCIAS Y TERRITORIOS NACIONALES

SALTA

EN LA POLITICA PROVINCIAL

SOBRE EL PLAN SUBVERSIVO

ACUSACIONES DEL GOBERNADOR

LA ACTITUD DE LOS INTRANSIGENTES

Nómina de los detenidos

Salta, febrero 26 — Con el propósito de conocer la opinión del gobernador de la provincia con respecto a los últimos acontecimientos políticos que son del dominio público, me entrevisté hoy con el doctor Castellanos, manifestándome el primer mandatario, que todo cuanto tiene que decir al respecto, desea expresarlo en documentos oficiales, por cuyo motivo reserva para otra oportunidad, la ocasión de dar a conocer, por intermedio de LA PRENSA, sus puntos de vista con respecto a cuestiones relacionadas con su gestión pública.

He aquí la lista completa de los detenidos hasta este momento, entre los cuales figuran seis empleados policiales:

Mario Glionivi, Angel Martínez, Francisco Castillo, Esteban Romero, Dionisio Acuña, Pedro Ferré, Néstor Blanco, Isaac Sánchez, Beldosa Medina, Sixto Ruiz, Santiago Saravia, Ramón Vera, Marcos B. Pérez, Enrique Cáceres, Juan P. Díaz, Narciso Ocampos, Miguel Aguirre, Segundo Sánchez, Julio Amatos, Eduardo Churi, Amado Gómez, Aribalo López, Manuel Escudero, Alfredo Rossi, Juan G. Zelaya, Simeón Conduela, Julio Cermesone, Luis E. Guardo, Remigio Escotorín, Félix Sanroque, Nicolás A. Juárez, Manuel Alemán, Urbano Barrios, Alberto Francé, Juan García Latorres, Gustavo Marcos, Segundo Matorras, Aníbal Fernández, Abundio Bazán, Juan José Saravia, José María Gallo Mendoza, Celestino Sartini, Fermín Alba y Máximo Parma.

Salta, febrero 25 (Retrasado)—El gobernador de la provincia, doctor Joaquín Castellanos, dirigió hoy al Ministro del Interior un despacho telegráfico en el que comienza diciendo que cumple con el deber de comunicarle que en ese momento, una partida de policía se dirige a los suburbios de la ciudad para detener al primer grupo sedicioso de cinco ciudadanos que están organizados desde hace días con propósitos subversivos, de los cuales le informa sin hacer comentarios.

Los componentes de ese grupo, agrega el telegrama a continuación, están destinados a tomar las dos comisarías seccionales de esta capital; otro, al mando del ex comisario García Latorre, para asaltar la policía, en connivencia con empleados infieles que han introducido armas en la cárcel para sublevar a los presos, al mando de un tal Lagar, procesado por asesinato de un empleado del correo, en el departamento de Anta; otro grupo mandado por un extranjero de apellido Shuler, conocido en todo el Norte por sus fechorías, está encargado de asaltar al gobernador, para arrancarle por fuerza la renuncia o matarlo.

El último grupo tiene la misión, más honrosa, de asaltar al Banco de la Provincia y conseguir fondos para pagar a los ejecutores del complot y afirmar después que el dinero no existía en las arcas, inculpando del hecho a la actual administración del establecimiento.

Este gobierno tenía conocimiento del plan desde el instante en que comenzó a fraguarse en serio y estaba al corriente de todos sus trámites y desarrollo por varios agentes de confianza que aparecían como formando parte de la confabulación, que ha sido dirigida desde un principio por altos funcionarios nacionales, cuya responsabilidad se fijará a su tiempo, por quien y ante quien corresponda.

Se afirma, pero de ello no tengo seguridad, que el doctor Peñalba, rector del colegio nacional y vicepresidente del Senado, ausente de Salta, desde hace dos meses, ha llegado secretamente para hacerse cargo del gobierno.

Había el propósito de hacer estallar la sedición antes de la fecha señalada del 6 de marzo para las elecciones de senadores y diputados, pero, por motivos que aun no se han aclarado, en los conciliábulos de los conspiradores celebrados anteanoche y anoche, se resolvió poner hoy en ejecución el plan para el cual se han reclutado adherentes, asegurándoles que tendrían completa impunidad, porque los dirigentes de Buenos Aires garantizaban que el Presidente de la Nación autorizaba el movimiento.

Esos dirigentes y sus representantes en ésta han procedido con tanto aturdimiento y torpeza, que puede decirse que casi han abierto una oficina de enganche para reclutar los elementos de la sedición.

Mientras redacto este despacho, llega la primer noticia de la policía, informando que se ha sorprendido al grupo mandado por Shuler y miembros caracterizados de la familia de Saravia y que se ha detenido a cinco de los conjurados, quienes disponen, según informan, sin poderlo afirmar, de revólveres del ejército y de una ametralladora del mismo.

En el momento de ordenar a la policía que se procediese, solicité una entrevista con el jefe de la guarnición de esta zona militar y me respondieron que se había ausentado de la provincia.

Quise comunicarme con otro jefe y éste contestó que no sabía de lo que se trataba, pero que tenía órdenes de la superioridad que no le permitían atenderme.

Quiero dejar constancia de que el único objeto por el cual requerí la comunicación con el comando militar, fué para cumplir con el deber de informarlo de la existencia de armas del ejército en poder de los sediciosos.

Hago también presente a V. E., como dato significativo, que la revuelta proyectada ha sido en acción concordante con el conato de juicio político promovido por la fracción del partido Conservador, que en la Cámara de Diputados provincial cooperó al obstruccionismo legislativo, realizado durante más de un año por la mayoría radical intransigente del Senado.

En el momento de terminar este telegrama, ya hay detenidos en la policía 37 de los revoltosos, entre jefes de grupo y tropa de los mismos, con lo cual puede considerarse dominada la revuelta.

Complácome informar a V. E. que este resultado se ha obtenido sin efusión, hasta ahora, de una sola gota de sangre.

RESPUESTA DEL P. E. NACIONAL

Después de un acuerdo de ministros realizado ayer por la tarde, el Poder Ejecutivo envió al doctor Castellanos, gobernador de Salta, un despacho telegráfico contestando el que ayer publicamos de dicho funcionario, en el que denunciaba al gobierno nacional la existencia de un complot revolucionario y daba cuenta de las primeras medidas adoptadas por su gobierno para reprimirlo.

Dice el despacho de referencia:

En contestación a sus telegramas cúmpleme manifestarle que no es posible ni siquiera pensar que en el estado actual del país y de las conquistas alcanzadas se produzcan hechos como los que V. E. denuncia y menos que ellos puedan ser atribuídos a funcionarios nacionales y con las armas de la Nación.

Tan inauditas perversiones felizmente ya pasaron y mucho ha costado extinguirlas, pero si resultase lo contrario esté el señor gobernador bien seguro de que sus autores serían severamente castigados.

Mientras tanto V. E. debe abstenerse de tomar medidas de fuerza que no estén plenamente justificadas, desde que puede estar tranquilo garantizado por la autoridad de la Nación.

UNA COMUNICACION OFICIAL

El ministro de Hacienda de Salta, doctor Miguel López Domínguez, que se encuentra en esta capital, recibió ayer del ministro de Gobierno de ese Estado, doctor Julio J. Paz, un telegrama concebido en los siguientes términos:

Como se informara por los diarios, hemos reprimido con serenidad y energía, una trama inaudita preparada contra este gobierno y las personas del señor gobernador y del que suscribe, a quienes se debía asesinar bajo cualquier pretexto. Para honra de este gobierno, que tiene perfecta conciencia de sus deberes y tributa a la democracia bien entendida, el respeto con que lo han todo el mundo, no ha permitido [illegible] asaltantes fueran [illegible] y manchando con sangre hogares nos haga retroceder a épocas de vergüenzas para el país, que para éste, desgraciadamente, hay tantos que desde esa capital o en esta propia provincia pugnan sin parar en nada para degradarlo o envilecerlo.

DECLARACIONES DE LOS INTRANSIGENTES

Con motivo de la noticia aparecida en LA PRENSA de ayer, relativa a un movimiento sedicioso que se atribuye a los radicales intransigentes de Salta, se apersonaron a nuestra redacción el doctor David M. Saravia y el ingeniero Agustín Courel, miembros dirigentes de aquel partido, quienes nos hicieron las declaraciones siguientes:

Hasta este momento no tenemos más información de lo que se dice ha ocurrido, que la que dan los diarios. No creemos que nuestros correligionarios sean autores del movimiento subversivo que se les atribuye y desde luego, es absolutamente inexacto que los dirigentes del partido que se encuentran en esta capital, hayan tenido participación alguna. Esta circunstancia nos afirma en la convicción de que nuestros correligionarios de Salta no pueden haber pensado ni menos realizado una perturbación del orden.

Es más posible que, por razones de orden político, el mismo gobierno haya preparado esta simulación de movimiento sedicioso, tanto para desconceptuar el partido en que militamos, como para justificar una postergación del acto electoral que debe realizarse el 6 de marzo próximo. A ese acto, la agrupación política que apoya al gobierno debía concurrir sin candidatos por haber renunciado la mayor parte, sin ambiente en la opinión pública local, y sin el contralor de los partidos de oposición, por haber resuelto la abstención los conservadores y radicales intransigentes. El hecho, sin embargo, ha dado motivo a las autoridades para detener a numerosos ciudadanos radicales y sitiar a otros en su propio domicilio, quienes se han dirigido al Ministerio del Interior en demanda de garantías, pues afirman en telegramas recibidos que no vuelven de su asombro ante el abuso cometido por aquéllas, las que no respetan las garantías más elementales.

La afirmación que contiene el telegrama dirigido por el gobernador al Ministro del Interior, atribuyendo a los dirigentes que transitoriamente se encuentran en esta capital, manifestaciones de que el señor presidente autorizaba los hechos divulgados por la crónica periodística, es antojadiza e inexacta, pues en momento alguno el primer magistrado ha podido conocer hechos que no han atravesado por nuestra mente.

ENTRE RIOS

EL AUMENTO DE LAS TARIFAS FERROVIARIAS

Perjuicios que ocasionará

SE PIDE LA DEROGACION DEL MISMO

Telegramas al Ministro del Interior

Con motivo de los aumentos de las tarifas de trasporte ferroviario sancionados por las empresas de los ferrocarriles Nordeste Argentino, de Entre Ríos y líneas combinadas del Central Buenos Aires, los cuales comenzarán a regir desde el 1.° de marzo próximo, según las mismas resoluciones, la Asociación Comercial de Corrientes, y numerosos vecinos de Mercedes, de la misma provincia, y de Lucas González, de Entre Ríos, dirigieron ayer los siguientes telegramas al Ministro del Interior, con el objeto de conseguir la derogación del referido aumento de tarifas y expresando, además, los fundamentos de la petición.

He aquí los despachos de referencia:

Corrientes, febrero 26 — En nombre de la Asociación Comercial de Corrientes, que reune en su seno más de 700 comerciantes de toda la provincia, pedimos la revisión de las tarifas de los ferrocarriles Nordeste Argentino, de Entre Ríos, y las líneas combinadas del Central Buenos Aires, que empezarán a regir el 1.o de marzo próximo.

Las terribles condiciones por que atraviesa todo el comercio del litoral no admiten mayores gravámenes a sus actividades. Auspiciemos también la pronta reanudación de los servicios fluviales, rogándola se sirva oir la voz unánime del comercio y de las poblaciones que sufren la paralización absoluta de sus transacciones, aniquilando el progreso de esta región.

Firman este despacho el presidente de la asociación, señor Juan Govi, y el secretario, señor Rudecindo Quadri.

Lucas González (Entre Ríos), febrero 26 — La aprobación de las tarifas proyectadas por los ferrocarriles Nordeste Argentino, Entre Ríos y líneas combinadas del Central Buenos Aires, a regir desde el 1.o de marzo próximo, implicarán invitables ruinas en una buena parte del comercio y producción local, que sufre ya las consecuencias de los altos fletes actuales, agravadas por la prolongada paralización de los trasportes fluviales, asunto de tan trascendental importancia que obliga a los productores y comerciantes a recurrir a S. E. solicitando la revisión de las mencionadas tarifas, y que merezca su interés la pronta reanudación del tráfico fluvial, para establecer nuevamente una normal y beneficiosa competencia.

Firman este despacho los señores: Riva Jaroslavsky, Antonio Negri, La Mutual, viuda de Juan Galizzi, Arín Blanco Hnos., Galizzi y Cía., viuda de Arturo Guaita, Osvaldo J. Bianchi, Pedro Rain, Angel Bildan, Mendelvich y Golovanevsky, Astesiano y Menoyo, Oreste F. Lupi, D. Alasino, Miguel Alasino, Juvenal C. Martínez, A. Petrelli, Nicolás Fazioli, José C. Surraco, Manuel Gurberoff, V. Macor, Luis G. Lazzeroni, Alberto Anahory, C. Lazzeroni, Schenider y Meir, M. Galaburde, Juan J. Brack, Marcos Astori, Héctor Lupi, Juan C. Gervasoni, M. Maslionsky, Jorge Wachtmeister, Menus Hnos., Francisco Rathkelli, Andrés Holein, Carlos Dupuy, La Furlán, Francisco Daverio y T. Melleg.

Mercedes (Corrientes), febrero 26 — Los que suscriben, comerciantes de esta localidad, amparados en los derechos de petición que acuerdan las leyes, ante V. E., respetuosamente, se presentan y exponen: Que el malestar reinante en esta provincia se acentúa cada día más, debido a la depreciación de sus productos, ya gravados con recargo de precios, no solamente los artículos de exportación, sino también los de importación, encareciendo, por consiguiente la subsistencia, lo cual viene a recargarse con los elevados fletes que las empresas ferrovarias aplican a las mercaderías que trasportan, pues las tarifas puede decirse que son hechas caprichosamente, y que se están elevando al voluntad propia.

Los ferroviarios aprovechan ventajosamente la huelga fluvial, pues sin esa competencia necesaria para el comercio del país, se imponen abusivamente, lo que no es justo ni correcto, ni menos decoroso.

Para el mes de marzo próximo estamos amenazados con nuevos aumentos de fletes por parte de las empresas, anulando hasta las especiales existentes en cuyo caso, excelentísimo señor, la vida será intolerable e imposible.

Por tales motivos, y por intermedio de V. E., al excelentísimo señor Presidente de la Nación, pedimos:

La revisión por quien corresponda de las tarifas de los ferrocarriles Nordeste Argentino y Entre Ríos, y de las líneas combinadas con el Central Buenos Aires, y que regirán desde el 1.° de marzo próximo.

Auspiciar la reanudación de los servicios fluviales, actualmente paralizados, a fin de que se establezca la competencia en los trasportes para el beneficio público.

Firman el despacho los señores: J. C. Lagisquet, Benaim J. Ribas, A. S. Zibecchi, F. R. Zibecchi, S. González, Simsolo Funes y Esquenezi, Ercisa y Fernández, Niveyro Gilmont y Cía., Nicanor Conde, C. Herrero y Cía., Pinasco, Galiino Núñez y Cía., Mateo Díaz y Nurritegui, Pastorino y Colombi, A. Jaureguiberry, Eugenio M. Lucero, Pascual E. Lollo, Juan Planas y Cía., Tomás Herrero, J. Amado Romero, Rafael Vargas, Carballo y Soto, Manuel Carballo.

(De nuestros corresponsales, por telégrafo)

Victoria, febrero 26—El Centro Comercial de esta localidad y las sociedades similares se dirigieron al Poder Ejecutivo de la Nación, protestando por el pedido de aumento de las tarifas ferroviarias y pidiendo que se interese el ministro de Obras Públicas por la pronta solución de la huelga marítima, que está causando enormes perjuicios al comercio del litoral.

Concordia, febrero 26 — El Centro del Comercio, Industria y Trabajo se dirigió al Presidente de la República, pidiendo la revisión de las nuevas tarifas anunciadas por el ferrocarril Nordeste de Entre Ríos y combinaciones con el Central de Buenos Aires, promulgadas para regir desde el 1.o de marzo, en razón de que el aumento de esas tarifas ocasionará perjuicios a los industriales y comerciantes de la región tributaria de esas líneas férreas, especialmente en las provincias de Entre Ríos, Corrientes y territorio de Misiones, puesto que importa un cien y hasta un doscientos por ciento con relación a las tarifas en vigor.

Paraná, febrero 26 — Los centros comerciales de esta provincia han iniciado gestiones en el sentido de obtener la reforma del aumento de las tarifas ferroviarias, que comenzará a regir el 1.° de marzo próximo.

Mitin de protesta

Nogoyá, febrero 26 — Se realizará mañana un mitin de protesta patrocinado por el círculo de obreros y sindicatos afines, contra la compañía Molino Río de la Plata, con motivo de la expulsión de muchos trabajadores.

Exposición agrícola en Crespo

Paraná, febrero 26 — Son numerosas las adhesiones que diariamente llegan para concurrir a la exposición agrícola que se realizará en Crespo del 13 al 19 de marzo, y que será inaugurada por el gobernador de la provincia.

La clausura se realizará el 19 de marzo, habiendo la Liga Patriótica tomado a su cargo las fiestas a que ese acto dará lugar, entre las cuales figura el banquete popular, del que participarán las autoridades provinciales, después de un concurso de atalaje, en el que tomarán parte únicamente los colonos.

Llamará la atención, sin duda alguna, la sección hilados y tejidos de lana, en la que figuran inscriptos tres telares y numerosos trabajos domésticos.

La escuela agropecuaria de Villa Urquiza

Paraná, febrero 26 — Se ha dispuesto que para su aprovechamiento, todos los materiales de la escuela agropecuaria de Villa Urquiza, cuyo edificio fué derrumbado por el ciclón del 25 de diciembre pasado, sean trasladados a la Escuela Centenario de Estación Viale.

Escuela de ganadería de Villaguay

Paraná, febrero 26—Se abrió el registro de inscripción de ingreso a la escuela de ganadería de Villaguay, donde los alumnos seguirán cursos para obtener el título de cabañero.

Los aspirantes deben ser argentinos, tener 16 años de edad, buena salud, sin defectos físicos y haber aprobado el tercer grado de la escuela primaria.

Las obras del mercado municipal

Diamante, febrero 26— Las obras de construcción del nuevo mercado municipal están bastante adelantadas, creyéndose que serán terminadas a fin de año.

Crecimiento de la población escolar

Paraná, febrero 26 — El número de alumnos que solicitan inscripción en las diversas escuelas de esta provincia es superior al del año pasado.

SANTIAGO DEL ESTERO

LAS GRANDES INUNDACIONES

DEPARTAMENTOS BAJO EL AGUA

POBLACIONES PERJUDICADAS

Interrupción de comunicaciones

Santiago del Estero, febrero 26 — Continúa la situación de angustia de las poblaciones próximas a las márgenes de los ríos Dulce y Salado. Los campos están en gran parte bajo el agua y los pobladores han tenido que trasladarse a lugares altos, donde han construído chozas con ramas, hasta que se retiren las aguas.

Esos pobladores, que pagan en general diez pesos de arrendamiento por hectárea de cultivo, han tenido que abandonarlas, llevando solamente parte de la cosecha aún sin sazón.

Los departamentos Loreto, Atamisqui y Salavina están ahora también bajo el agua, habiéndose interrumpido toda comunicación. Villa Salavina está inundada y sólo se ha salvado una manzana de terreno protegida con pequeños terraplenes de tierra. Se han derrumbado muchas viviendas. Villa Atamisqui está también incomunicada y rodeada de agua, como asimismo Villa Loreto.

Para comunicarse con las poblaciones de esos lugares es necesario emplear botes que deben adquirirse con precipitación, por falta de previsión de las autoridades, a pesar de repetirse una situación análoga todos los veranos.

El telégrafo nacional se ha interrumpido en esa región, pero el jefe del distrito me aseguró que dentro de dos días estará restablecida la línea directa con Córdoba.

Las regiones agrícolas de ambas márgenes del río Dulce han sufrido las consecuencias de las excesivas lluvias.

Los alfalfares están perdidos en su mayor parte.

El corresponsal de LA PRENSA ha indicado con insistencia a la dirección de obras públicas y de riego, la necesidad de ejecutar obras de drenaje en ambas regiones de riego, con lo cual se podrían evitar las inundaciones frecuentes de los caminos públicos y que las lluvias no los pongan intransitables, como ocurre anualmente por falta de desagües.

En la ley de irrigación se obliga a los propietarios a tener desagües en sus fincas, cosa que hasta ahora ninguno ha cumplido por falta de aquella obra principal.

El ferrocarril Central Argentino continúa interrumpido entre ésta y La Banda, como comuniqué ayer. El servicio se restablecerá efectuándose el trasbordo donde fué cortada la vía por el desborde del río.

Algunas personas se atrevieron ayer a pasar sobre los rieles, por tener urgencia en tomar el tren que va a Buenos Aires.

Entre otros, cruzaron los rieles los señores Gómez Carrillo, Lipiz y Cinquigrani, quienes se han comprometido a ir a Mar del Plata a dar tres conciertos de música aborigen, que tanto llamó la atención en esa.

También un cartero, acompañado por el jefe de expedición, se propuso conducir a La Banda un saco de correspondencia, pero tuvo mala suerte al cruzar un lugar peligroso. Se desprendió un durmiente y el cartero cayó al agua, junto con la correspondencia.

Su acompañante se arrojó al agua y salvó al cartero y a la correspondencia.

En el canal de la Cuarteada no existe por el momento peligro alguno, por haber bajado las aguas del río.

Las lluvias continuas que se anuncian caerán en la parte Sur de la provincia y en Tucumán, no permiten hacer ninguna apreciación respecto de lo que pueda ocurrir.

La barranca que defendía la boca de toma de dicho canal, ha sido derrumbada por el agua y quedan sólo tres o cuatro metros para que éstas puedan avanzar por el canal y producir desastres en toda la región agrícola del departamento La Banda.

Para evitar esto trabajan más de cien hombres, quienes están construyendo un terraplén de tierra para alejar las aguas.

Se sabe que algunas casas situadas en el Norte de esta ciudad y cerca del río han desaparecido, a causa de los avances de las aguas del mismo.

El comité local de la Cruz Roja Argentina ha obtenido del comité central de esa autorización para dar diversos destinos a los fondos recolectados en la suscripción pública para socorrer a las víctimas del terremoto de Mendoza y que ascienden aproximadamente a 4.000 pesos.

En virtud de esa autorización, se destinará una suma en socorros a los inundados de esta provincia.

Ha pedido también dicho comité se le envíen auxilios, que serán remitidos a las regiones afectadas por el paludismo.

El doctor Juan Pardi, atendiendo la indicación del corresponsal de LA PRENSA, ha propuesto al consejo de higiene la adquisición de petróleo en cantidad suficiente, para efectuar la petrolización de los charcos formados en todos los alrededores de la ciudad y que no es posible desaguar, dada la situación actual.

Dicho consejo ha tomado una resolución en este sentido y espera se le entreguen los recursos necesarios para adquirir el petróleo.

TUCUMAN

LA EPIDEMIA DE FIEBRE TIFOIDEA

Su alarmante desarrollo

INFORME DEL Dr. BUCHMANN

Tucumán, febrero 26 — Según informes suministrados por la Asistencia Pública, fallecieron ayer, en el hospital Padilla, tres personas, lo cual hace un total de 7 defunciones causadas en 3 días por la epidemia de fiebre tifoidea.

En el hospital Santillán fallecieron dos, y varios otros en sus domicilios particulares.

El doctor Reolín, director de la Asistencia Pública, dice que la epidemia de tifus se ha manifestado en forma alarmante en los últimos días y atribuye la propagación del flagelo a la mala calidad de las aguas corrientes, que en esta época son impuras, pues parece que en el verano y con el propósito de llenar las necesidades de la población, las Obras Sanitarias de la Nación, a cargo del servicio de las aguas corrientes, inyectan sin pasar por los filtros, las aguas del río Loro.

Añade el doctor Reolín que el contagio obedece, por otra parte, a la leche, que al exponderse se mezcla con agua de pozo; a las verduras, etc.

La Asistencia Pública ha tomado muestras que fueron enviadas al Instituto Bactereológico para su análisis.

El doctor Reolín ha creído también conveniente pasar una nota a las autoridades y colegios nacionales, solicitando que se postergue la apertura de las clases, para evitar la difusión de la epidemia.

Tucumán, febrero 26 — El doctor Alois Buchmann ha elevado un extenso informe sobre las causas de la difusión del tifus.

En dicho informe, el doctor Buchmann hace un largo estudio sobre el fenómeno del recrudecimiento de la tifoidea en determinadas épocas del año, que atribuye a la existencia de los llamados "portadores bacilares", los cuales contaminan los pozos en contacto con las aguas para beber.

Agrega que los trabajos realizados en Alemania, donde en ciertas regiones se observaba igual fenómeno, para proceder al descubrimiento del "portador bacilar", tratarlo y sanear el punto de su residencia, sugiere la posibilidad de que se lleve a la práctica una acción semejante, para prevenir las epidemias periódicas.

Creación de una Cámara del Trabajo

Tucumán, febrero 26—Se anuncia que el director de la oficina del trabajo, doctor Molina Massey, proyecta la creación de una Cámara del Trabajo, con representantes de todos los gremios y con el propósito de prevenir los conflictos que se susciten entre el capital y el trabajo.

Procedimiento policial abusivo

Tacanas, febrero 26—Ha sido muy comentada la actitud de la policía de la provincia de Santiago del Estero, que intentó a mano armada la rendición del ingeniero Pérez, de la oficina de valuación de Tucumán, y de otros empleados que lo acompañaban, mientras efectuaban una medición en el límite de las dos provincias.

SAN JUAN

SUBVERSION INSTITUCIONAL

REUNION DE LA CAMARA DE DIPUTADOS

JUICIO POLITICO AL GOBERNADOR

Orden de detención del Dr. Flores Perramón

San Juan, febrero 26 — La Cámara de Diputados se reunió esta tarde en sesión especial, en un local designado al efecto, con asistencia de 20 de sus miembros, sancionando, por unanimidad, la formación del juicio político al gobernador doctor Jones y al ministro Barrera Cordón y Tapia, designando acusadores a los diputados Jacinto Rocha y Juan Arturo.

El memorial de cargos, según se me informó, es muy extenso. A esta reunión asistieron varios diputados que antes habían apoyado al Poder Ejecutivo.

San Juan, febrero 26 — La Corte de Justicia, formada por el doctor Zaldarriaga y el procurador general, doctor Echegaray, ordenó hoy al juez del crimen especial, doctor Argüello, la inmediata detención del presidente constitucional de la Corte, doctor José Flores Perramón, con motivo, sin duda, de la acusación del fiscal contra el mismo, por desacato, usurpación de autoridad, etc.

Se informa que el juez doctor Argüello se resiste a cumplir esta orden, porque entiende que un magistrado no puede ser detenido sino cuando está suspendido en sus funciones por la Cámara de Diputados.

San Juan, febrero 26 — Para celebrar la reunión en que hoy se constituyó la Cámara de Diputados, fué necesario adoptar ciertas reservas con objeto de que la policía no impidiese la sesión, pues se pudo notar que ella vigilaba a varios legisladores.

La sesión se realizó después de darse cumplimiento a todos los requisitos legales, habiendo sido citados en forma todos los diputados.

Según la Constitución los funcionarios acusados quedan desde ahora suspendidos en sus cargos, debiendo asumir el mando el vicegobernador de la provincia, quien llegará mañana de ésa.

En los círculos políticos se comenta vivamente esta resolución y se cree que el gobernador no la aceptará.

MENDOZA

LOS DESFALCOS EN EL BANCO DE LA PROVINCIA

Declaraciones del gerente del mismo

Mendoza, febrero 26 — Relacionado con ciertos actos dolosos cometidos en el Banco de la Provincia, el diario "La Voz de Cuyo", de esta capital, publicó un artículo en el que, entre otras cosas, dice lo siguiente:

Desde hace algunos días vienen circulando versiones de serias y graves irregularidades cometidas en el Banco de la Provincia, en el manejo de sus fondos.

No se trata ya de ciertos actos de un ex gerente que parece haber dispuesto en forma dolosa de una cantidad de dinero, que oscila en más de 100.000 pesos, delito que, según sabemos, trata de confirmarlo debidamente la oficina de asuntos legales del mismo Banco, sino de la desaparición de dos empleados que en los cargos que desempeñaban han cometido malversaciones y luego huyeron de ésta.

Aun cuando al respecto se guarda absoluta reserva, sabemos de muy buena fuente que días pasados fué declarado cesante, por abandono de servicio, el jefe de la sección valores al cobro y que, cuando se nombró reemplazante, el nuevo funcionario notó inmediatamente que se habían cometido desfalcos, los que hasta la fecha parece suman más de 20.000 pesos.

Otro empleado, sobre el que recaen también vehementes sospechas de haber malversado fondos, es un inspector de propiedades muy ligado en parentesco a un funcionario que colaboró durante la intervención federal del doctor Loza.

Mendoza, febrero 26 — Con motivo de las denuncias formuladas contra el Banco de la Provincia, y de las cuales se ha hecho eco la prensa local, entrevistó al gerente director de dicho establecimiento, señor Jorge Céspedes, quien me manifestó que, efectivamente, los desfalcos existen, pero que las publicaciones que a ellos se refieren, han exagerado en cuanto al monto que suman los mismos y en cuanto al procedimiento seguido para cometerlos.

Con el propósito de dejar debidamente establecido todo lo que se relacione con dichas defraudaciones, el señor Céspedes prometió entregar a la publicidad los antecedentes del asunto, que corresponden a un proceso que se ha venido desarrollando desde hace largo tiempo en dicha institución bancaria.

VIAJE DEL INGENIERO SEGOVIA

Mendoza, febrero 26.— Partió hoy para esa capital el ingeniero Vicente Segovia, quien desempeñó aquí el cargo de vocal interventor de la comisión de fomento industrial vitivinícola.

Como se recordará, el ingeniero Segovia abandonó aquellas funciones, a raíz de las incidencias que son de pública notoriedad y que tan apasionados comentarios provocaron en los círculos de la principal industria de la provincia.

LOS MARINOS DEL "ROMA"

Mendoza, febrero 26 — Invitados por el intendente municipal, coronel Chaucifio, los marinos del "Roma" asistieron a una función que se dió en el teatro Municipal, después de concurrir al "lunch" que les fué ofrecido por dicho funcionario.

Finalizada la función en el teatro, los marinos concurrieron al baile que se realizó en el salón de la sociedad Italia Unita.

La comisión de festejos les ofrecerá esta noche un banquete que será servido en la sociedad mencionada. Al finalizar el banquete se dirigirán al parque San Martín, donde se realizará un corso de flores. A las 24, se les obsequiará con una copa de champaña en el club de Gimnasia y Esgrima.

La iniciación de las clases

Mendoza, febrero 26 — El director general de escuelas pasó una circular a los directores de escuelas, comunicándoles que, de acuerdo con el reglamento en vigor, el 7 de marzo próximo deben iniciarse las clases en todos los establecimientos dependientes del consejo de educación de la provincia.

CORRIENTES

SESION DEL CONCEJO DELIBERANTE

Corrientes, febrero 26 — En sesión extraordinaria se reunió el concejo deliberante, y acordó realizar sesiones ordinarias.

Consideró, como de interés urgente, la determinación de los límites urbanos, acordando, además, tratar los memoriales referentes al servicio de alumbrado eléctrico.

La consideración del petitorio de la Asociación Comercial, en el que solicita la reforma de la ordenanza sobre impuestos municipales para el año en curso, fué postergada por unanimidad hasta el próximo período ordinario, por estimar el concejo que este asunto no era de carácter urgente, en razón de que las ordenanzas de impuestos permiten a los contribuyentes entablar reclamaciones hasta varios días después del período reglamentario de sesiones ordinarias, que comienza el 1.° de marzo próximo.

El concejal doctor Francisco Riera presentó la renuncia de su cargo por haber sido nombrado médico de la Asistencia Pública. Se sorteó, en consecuencia, entre la lista automista quien debía sustituirlo, correspondiéndole al señor Carlos Patricio Vedoya ocupar esa vacante.

PARTIDO RADICAL

Corrientes, febrero 26—En la asamblea realizada por los afiliados al partido Radical, después de leerse el informe de la comisión que se eligió en la reunión anterior, usó de la palabra, en nombre de ella, el doctor Francisco Benítez, quien dió cuenta de su entrevista con el presidente provisional del comité central, doctor Abelenda, de quien dijo está dispuesto a propiciar el movimiento iniciado, para lo cual convocó a los miembros del comité central, con objeto de que se reunan el 28 del corriente, habiendo prometido asistir algunos dirigentes que se hallan en Buenos Aires.

La asamblea resolvió quedar a la espera de lo que resuelva el comité, que se reunirá en la citada fecha.

Luego, la asamblea resolvió ponerse de pie en homenaje al correligionario asesinado, señor Basilicio Benítez, y dirigir un telegrama de protesta por ese hecho, al Ministro del Interior.

Fallecimiento lamentado

Corrientes, febrero 26—Ha sido muy sentido el fallecimiento de la señorita Carmen Cristina Porta, acaecido hoy.

CORDOBA

Viajero — Fallecimiento — Casamiento

Córdoba, febrero 26 — Se encuentra en esta capital el doctor Carlos Rodríguez Larreta.

—Falleció el señor Salvador Pérez. Su muerte ha sido muy lamentada.

—Se realizó el casamiento de la señorita María Irene Páez con el señor Gregorio Bramoso.

Canalización de los bañados de El Tío

Córdoba, febrero 26—La comisión de colonización de los bañados de El Tío, se entrevistó con el ministro de Obras Públicas, ingeniero Romagosa, con objeto de cambiar ideas sobre la forma de financiar las obras que deben empezar en abril o mayo, en cuando estén terminados los planos definitivos de los estudios realizados en el terreno.

Edificios escolares en malas condiciones

Bell Ville, febrero 26 — Suscripto por los maestros y padres de familia se dirigió solicitud a la dirección de la escuela normal nacional, pidiendo que sean revisados los edificios antes de empezar las clases, por encontrarse éstos en malísimas condiciones, siendo un peligro constante para alumnos y maestros.

CATAMARCA

El superintendente de tráfico de Cruz del Eje

Copacabana, febrero 26 — Es ya intolerable el retraso con que atiende las reclamaciones por demora y devolución de fletes el superintendente de tráfico de Cruz del Eje.

Sería necesario que la dirección a la que pertenece este empleado, tomara medidas tendientes a evitar los perjuicios que la causa apuntada irroga al vecindario.

Deficiencias en la justicia

Catamarca, febrero 26 — Es necesario que el Poder Ejecutivo ponga coto a las deficiencias por que atraviesa la justicia de ésta, pues desde hace algún tiempo no funciona un juzgado de primera instancia, por falta de juez y de secretario, y el juez del crimen se encuentra con licencia, de modo que los tres juzgados están atendidos por un solo magistrado.

CHUBUT

INFORME DEL GOBERNADOR INTERINO

Solicitud de un crédito extraordinario

En el Ministerio del Interior se recibió ayer un largo telegrama del gobernador interino del territorio nacional del Chubut, señor Federici, en el que desautoriza los rumores de asaltos ocurridos en su territorio, pues aquellos de que él tiene noticia, han sucedido fuera de su jurisdicción.

Agrega en su despacho el gobernador interino, que aprovechando la excepcional situación de la policía fronteriza, perfectamente organizada, ha hecho concurrir a marchas forzadas, contingentes a las proximidades de los lugares donde se desarrollaron los sucesos de Río Negro y afirma en su telegrama, el señor Federici, que antes de tres días habrá setenta hombres inmejorablemente armados y equipados en la zona de Norquincó.

Dice, además, que desde Trelew ha enviado otros quince hombres del piquete de guardia cárceles, todos ellos veteranos del ejército y con buenas notas como tiradores.

Todos esos movimientos, agrega, son muy costosos para los escasos recursos financieros con que cuenta la gobernación a su cargo, por lo cual, advierte que se hace imprescindible gestionar un crédito extraordinario de 3.000 pesos con cargo de rendir cuentas, pues el comercio de la localidad, dice, no da créditos y mucho menos a la policía.

El gobernador interino termina su telegrama al Ministro del Interior, manifestando que no hay motivo para alarmarse, y más teniendo en cuenta las rigurosas medidas precaucionales que ha tomado.

También se recibió en el Ministerio del Interior un despacho telegráfico firmado por un grupo de pobladores de Norquincó, que piden se establezca permanentemente un destacamento de gendarmes en esa región, dado que en las épocas de fuertes lluvias y nevadas, esa zona está siempre aislada del punto de concentración de las policías y, por lo tanto, desamparada de toda protección armada contra los cuatreros.

CHACO

SOCORRO PARA LAS VICTIMAS DE LAS RECIENTES INUNDACIONES

UN PEDIDO DE INFORMES

El Ministerio del Interior ha enviado al gobernador del Chaco, un telegrama en que le pide informes sobre las familias damnificadas por las recientes inundaciones del citado territorio y solicita, además, datos del monto de los perjuicios ocasionados por las crecientes del río Negro, para, en consecuencia, resolver el pedido formulado por el gobernador, de un subsidio de carácter extraordinario, destinado a socorrer a las numerosas familias que han quedado en la miseria.

La solicitud de informes del Ministerio del Interior, se hace diez días después del pedido del gobernador del citado territorio, y cuyos términos eran apremiantes dada la difícil situación de los damnificados.

DENUNCIAS CONTRA EL JEFE DE POLICIA

Suspensión de dicho funcionario

Resistencia, febrero 26 — Con motivo de ciertas denuncias formuladas contra el jefe de policía de ésta, señor Olaizola, el gobernador interino del territorio ha resuelto suspender en sus funciones a dicho funcionario, quien está rindiendo cuentas ante que hasta ahora se haya notado alguna irregularidad. El señor Olaizola se encuentra en ésta y ha sido sustituído por el comisario Chavez.

Los comisionados municipales — La crecida del río

Resistencia, febrero 26—Presentaron la renuncia de sus puestos los comisionados municipales.

—La crecida del río tiende a disminuir.

RIO NEGRO

Conferencia sobre el general Mitre

Bariloche, febrero 26 — El doctor José León Suárez, acompañado del jefe de la sección ganadería del Ministerio de Agricultura, dió una conferencia en la escuela f

Regina, un concierto en beneficio del consultorio local de la Cruz Roja Argentina. El programa, a cargo de la niña pianista Virginia Maffei, mereció la aprobación del numeroso público asistente.

—El señor Angel Blanco Fresco, ofrecerá mañana un almuerzo en honor de un grupo de amigos. El "menú" estará formado únicamente por platos criollos y amenizará la reunión una orquesta típica.

—Regresaron de ésa las señoritas María Luisa Mezquita e Inés Chevalier; la señorita de Mezquita salió esta tarde para el establecimiento "Ojo de Agua.

—En el "restaurant" del muelle Lavorante, el señor Guillermo Aldao reunió hoy a almorzar a un grupo reducido de sus amigos.

—Esta mañana llegaron los señores Francisco C. Arrillaga, José A. Saradegui, Pedro Agote y su hija Emilia, Alberto Peralta Ramos, Gilberto Elizalde, Carlos Pradero, Ramón Anana y Alberto J. Martínez.

—Partieron para ésa el señor Emilio Bunge con su señora Laura Olazábal y sus hijos y el señor Félix Bunge.

—Mañana regresará a ésta el doctor Carlos E. Lamarca.

—Anoche, en el tren que venía de Buenos Aires, sufrió un repentino ataque la señora del general Isaac de Oliveira Cézar. Felizmente la inmediata intervención del doctor Alberto Peralta Ramos, que viajaba en el mismo tren, hizo atenuar la gravedad del caso. El estado de la señora de Oliveira Cézar es de cierto cuidado.

—Con motivo de cumplir hoy sus 87 años de edad, la señora Adela Saraza de Favier fué cumplimentada por sus numerosas relaciones. La distinguida dama ha recibido en tan fausta fecha hermosos obsequios y gran cantidad de ramos de flores.

Después del almuerzo, en el cual reunió a todos los miembros de su familia, que se encuentran en ésta, comenzaron a llegar las visitas que se renovaron durante la tarde, incesantemente. Acompañaban a recibir a la señora de Favier, las señoras Adela Atucha de Gramajo, María Teresa Llavallol de Atucha y la señorita Elena Gramajo.

Entre las asistentes, anotamos a las señoras:

Otilia Alcorta de Rodríguez, Hercilia Cabral Hünter de Anchorena, Josefina Achával de Cantilo, Estela Chevalier de Acevedo, Emma Chevalier de Gibson, Zulema Zuberbühler de Paz, Clotilde Hita de Etcheparebordn, Valeria Cueto de Cárdenas, Sara Demaría de Robirosa, Sofía Pérez de Madero, Raquel Cárdenas de Guerrero, Felisa Dorrego de Del Solar, Angélica Alzaga de Domínguez, Rosa Sáenz Peña de Saavedra Lamas, Elena Cabral Hünter de Méndez, Lola Pérez del Carro de de la Cárcova, María Teresa Pearson Quintana de Azcaga, Clara Coto de Anchorena, Martha Unzué de Blaquier; María Meyer Pellegrini de Vallée, María Josefa Acosta Argüibel de Zeballos, Silvia Fernández de Fernández, Laura Gómez Aguirre de Quirno, María Unzué de Alvear, Ana Elía de Ortiz Basualdo, Adela Maderna de Frederking, Julia Ocampo de Bullrich, Luisa Carabassa de Moreno, María Teresa Peró de Bonorino Udaondo, Mercedes Bengolea de Barrenechea, Carmen Madero de Agrelo, María Luisa Ocampo de Urquiza, Isabel Zwank de Ocampo, Magdalena Elía de Ezcurra, María Esther Llavallol de Roca y Carmen Bowers de Llavallol; señoritas Mercedes Dose, Clara Anchorena Dobo, Estela y Adela Zuberbühler, María Clotilde Etcheparebordn, María Luisa y Susana Ledesma, Enriqueta Del Solar Dorrego, Valeria Cárdenas, Clara Ocampo Alvear, María Esther Fernández, Susana Quirno Gómez, María Luisa Moreno Carabassa, María Magdalena Ezcurra y un grupo numeroso de caballeros.

—El mar ofrecía hoy un golpe de vista hermoso e imponente. Las aguas embravecidas se levantaban en olas inmensas para llegar a bañar suavemente la arena de la corta playa.

Estando el mar en esas condiciones, resultó interesantísimo el crucero que hizo después de las 13 el yate "Shakec", de propiedad del señor José Antonio Lanusse, tripulado por el mismo. El ligero yate, con todas sus velas desplegadas, cruzó por frente a la rambla, acostado por el lado izquierdo, en dirección al muelle Lavorante. Después de pasado éste, dió una virada admirable, regresando por el mismo camino recorrido mientras una enorme concurrencia presenciaba el espectáculo. Luego siguió mar afuera, para regresar en las últimas horas de la tarde.

Participaron de este crucero los señores doctor Ricardo Herrera, Antonio L. Lanusse, Pedro Casado, Gregorio Rodríguez de la Torre, Jorge Lanusse, Juan Ocampo y Luis Jiménez.

—Esta noche parte para ésa el doctor E. B. Camogli, acompañado de su familia.

—Mañana se ausentarán el doctor Aníbal M. de Loa y familia.

—Han llegado al Royal Hotel los siguientes pasajeros:

Virginio Maffei y familia, Santiago de Gotuzzo y señoritas hermanas, doctor Horacio Vilasca y familia, Emilio Daradine y familia, Alberto Bacigaluppo, Isidoro y Julio Aramburu, P. Clemens y familia, doctor Carlos Nissegui, Salvador Pettersen y familia, señora Adela Oneto de Llames Masini y familia, Mariano Ustariz y familia.

—Presión atmosférica de hoy, 763.9. Temperatura a las 8, 20.6; a las 14, 20.6; a las 20, 21.2. Temperatura máxima del día, 23.1. Viento NE. 3. Pronóstico para mañana: lluvias y temperatura en descenso.

DEMOSTRACIONES — Hoy se realizará en el campo de deportes de Palermo el banquete con que los jugadores de "lawn tennis" del Club de Gimnasia y Esgrima obsequiarán a los ingenieros civiles señores Emilio Maurette y Bernardo Joselevich, celebrando la terminación de su carrera universitaria.

—Los amigos y condiscípulos del doctor Alberto F. Bonvin le obsequiarán con una comida, que se realizará el 2 del mes próximo en el "restaurant" del pasaje Güemes, con motivo de la terminación de sus estudios universitarios.

ENLACES—Se realizó ayer en Villa Pearson, en San Fernando, el enlace de la señora Edelmira Quintana, viuda de Archambault, con el doctor Bartolomé Vassallo, ceremonia de la que fueron padrinos la señorita Ana Vassallo y el señor Samuel Hale Pearson.

—En casa de la familia de la novia se realizó ayer el enlace de la señorita Ana Gessaroli con el señor Armando Petri Liberatori. Fueron padrinos de esta boda la señora Victoria B. de Petri Liberatori y el presidente de la Cámara Italiana de Comercio, señor Alfredo Gessaroli.

Después de la ceremonia religiosa se realizó una recepción, a la que asistieron los miembros más caracterizados de la colectividad italiana radicada en Buenos Aires.

Los contrayentes recibieron afectuosas felicitaciones y valiosos obsequios.

—Fué bendecido ayer en la iglesia de San Agustín el enlace de la señorita Celia Albert con el señor Carlos T. Brunel y actuaron como padrinos de la ceremonia religiosa la señora Zelmira G. de Brunel y el señor Eduardo Albert.

DESDE CABALLITO — En la iglesia de San Carlos se realizó anoche el enlace de la señorita Angelina Nicolini con el señor Virginio Pazzi.

DESDE BELGRANO — Se realizó ayer en casa de la novia el enlace de la señorita María Elena Pinto con el señor Adolfo Carranza.

DESDE FLORES — Se acentúa la preferencia reinante en el estado de la señorita Zulema Segretín.

DESDE MONTEVIDEO, febrero 26, (por teléfono) — En la casa de la señorita [illegible] se realizó anoche el enlace de la señorita [illegible] con el señor Eduardo Giudice.

Los novios partirán para [illegible]

las señoritas Lola y Zelmira Pérez Gomar Suárez.

—Llegaron de ésa, Eduardo Unzué, Manuel Crespo Costa Vivot, Enrique Zuberbühler, Jorge Hale y Blas Achával.

—De paso para Punta del Este, llegaron de ésa Francisco de Verstraden y su esposa, Matilde Anchorena, y señorita Elena López Obejero.

—Partió para ésa el ministro de Cuba, doctor Solano.

—En el Parque Hotel se efectuará el banquete ofrecido al doctor Rodolfo Sayagues Suso.

CAMBIOS DE RESIDENCIA — Salidas: Para Rosario la señora Julia M. de Ruiz y su hijo, el doctor Fernando Ruiz.

—Anoche, para Mar del Plata, el señor Julio Victorica Roca y señora y la señorita Inés Chevalier Mezquita.

—Ayer, para el mismo punto, el señor Oscar de las Carreras.

—El martes próximo, para Mar del Plata, el señor Luis Gowland y familia y el señor Raúl Chenaut y señora.

—Para estación Larguía el señor A. Larguía Dávila.

—Anoche, para Balcarce, el señor Eduardo I. Santiago.

Llegadas: Regresó de su establecimiento el señor Héctor Quesada (hijo), su señora, Julia Zapiola, y sus hijos.

—De Miramar la señora Laura Sienra Carranza de Cordiglia Lavalle y su hija Olga.

—El miércoles regresarán de Quequén el señor Alberto de Torres y familia.

VIAJEROS—Llegadas: De la Colonia (R. O.), la señora Matilde Correa Morales de Burmeister.

—Del mismo punto la señora Lucrecia G. de Thomas.

—De Europa el doctor Ricardo D. Liceaga.

—El jueves próximo regresarán de Chile la señora Sara Gowland de Lacroze y su hija Adelia, el doctor Alberto Lacroze y su señora, Amalia Reyes, y el señor Federico Quirno.

—De Chile, llegó ayer don Bartolomé Zamborini.

ENFERMOS — Se encuentra mejorada, después de la delicada operación quirúrgica a que fué sometida, la señora Lelia M. D. de Lejarza Lamas.

—Continúa enfermo el doctor Ernesto Carranza.

—Restablecido el señor Angel León Gallardo.

NECROLOGIA—Previa misa de cuerpo presente oficiada en la iglesia de Nuestra Señora del Pilar, fueron inhumados ayer por la mañana, en la necrópolis del Norte, los restos de la señora María Cristina Diana de Pérez, cuyo fallecimiento, ocurrido anteayer, fué tan sinceramente lamentado en nuestros círculos sociales.

—Crecida concurrencia asistió al sepelio de los restos de la señorita Magdalena Plaza Montero, ceremonia que se efectuó ayer por la tarde en el cementerio del Norte.

—Por el alma de la señora Florentina M. de Graneros se rezará el martes próximo un funeral en la basílica de Nuestra Señora de la Merced.

NOTICIAS DE POLICIA

EN CONTRA DEL ELEMENTO MALEANTE

Varios allanamientos

DETENCION Y SECUESTROS

El personal de la sección robos y hurtos de la división de investigaciones continúa trabajando con todo empeño en el esclarecimiento de otros importantes robos efectuados en distintas casas de comercio de esta plaza, y en los que ha tenido una participación activa la banda de ladrones compuesta por Ramón Marofio, Domingo García, José Ramos o José García y José Diogo, quienes como informamos en crónicas anteriores, se encuentran en poder de la justicia.

Durante el día de ayer la policía efectuó varios allanamientos de domicilios ocupados por profesionales del delito. Una de estas diligencias dió por resultado la aprehensión de un maleante conocido, en cuyo poder fueron hallados diversos efectos, cuya procedencia no justifica y que se supone pertenezcan a algún robo.

El detenido se llama Juan Ruiz u Ostele o Juan Cobo o Aquiles Caravaglia (a) Juanito, español, de 33 años de edad, soltero, talabartero. Fué detenido por el auxiliar Urruchúa y los empleados Landaburu, Posadas y Denovi, en circunstancias en que se hallaba durmiendo en la pieza que ocupaba en la casa de inquilinato Independencia 1155.

En un registro efectuado en la habitación del acusado la policía encontró diversas armas, herramientas, balas, alhajas, una gran cantidad de cubiertos de metal blanco, varias carteras, navajas de afeitar, boquillas de ámbar, dos cofres, uno de ellos dorado; anteojos de teatro, un revólver cincelado con cachas de marfil, una de las cuales lleva la siguiente inscripción: J. M. Z. Año 1875, una linterna eléctrica que por su pequeñez y formato simula ser una lapicera de bolsillo y otros objetos varios que se encuentran en exhibición en la sección robos y hurtos (investigaciones).

Ruiz está clasificado en los archivos de la policía como "scrushante" y tiene siete procesos por robos y cuatro condenas.

LA MUERTE DE GREGORIO NOYA

Prosecución de las averiguaciones

No obstante la ardua labor desplegada por la policía de la sección 32 y por la sección seguridad personal de la división de investigaciones, no se ha conseguido descorrer el misterio que envuelve la muerte de Gregorio Noya, quien en la madrugada del jueves último fué hallado sin vida sobre un banco del parque Pereyra.

Aun no ha podido establecerse si el hecho es la resultante de un suicidio o de un crimen.

FELICITACION AL PERSONAL DE LA COMISARIA 34.ª

Firmada por el presidente de la Asociación de fomento de la parroquia de San Antonio, la jefatura de policía recibió ayer una nota en la que se expresa en forma elogiosa el buen comportamiento del comisario de la sección 34ª, señor Diego Calvo, y demás personal a sus órdenes, durante las últimas fiestas realizadas en esa jurisdicción con motivo del carnaval.

Además, en la nota de referencia se hace saber a la jefatura que en una asamblea que realizó la comisión directiva se resolvió nombrar al señor Calvo miembro honorario de la asociación, otorgándole al efecto un diploma de honor. Esta distinción se hace extensiva al personal de auxiliares, oficiales inspectores y ayudantes de la citada dependencia policial.

HOMBRE HERIDO DE UN BALAZO

A pesar de la estricta reserva que guarda la autoridad policial, hemos averiguado que a la 1 de la madrugada de hoy, en una habitación de la casa Iberá número 3043, Roberto Barbera, argentino, de 29 años de edad, soltero, empleado de comercio, fué herido gravemente de un balazo en el rostro.

La víctima, en un automóvil de alquiler fué llevada por varios particulares al hospital Pirovano, donde quedó en asistencia. El personal de la comisaría 35ª tomó la intervención correspondiente y dió comienzo a la instrucción de un sumario a fin de esclarecer la forma en que se produjo el suceso.

Sabemos que la policía ha detenido a una mujer en averiguación de lo ocurrido. Interviene el juez de instrucción doctor Llavallol.

Cocina destruída por el fuego

Esta madrugada se produjo un incendio en una cocina construída con maderas viejas y chapas de cinc ubicada en los fondos de la casa de vecindad situada en la calle Lucas número 1668. La cocina, que pertenecía al inquilino Antonio Ferraro, quedó completamente destruída. Los perjuicios no fueron valuados todavía.

Niña embestida por un automóvil

Al atravesar la calzada de la calle Boedo y Tarija, la niña Sara Hulquinsón, argentina, de 11 años de edad, fué embestida por un automóvil de alquiler y sufrió una herida de gravedad en la parte posterior de la cabeza. La víctima fué curada en el hospital José María Bosch, y luego se la condujo al domicilio de sus padres. El conductor del automóvil, Juan Sisales, se encuentra preventivamente detenido en la comisaría 10.ª

Detención de un "quinielero"

En la comisaría 16 se encuentra alojado desde ayer Salvador Forenza, propietario de la cigarrería y agencia de lotería situada en la calle Lima número 1927. El nombrado fué sorprendido por un empleado de policía en circunstancias en que se ocupaba en aceptar jugadas de "quinielas" para la lotería que se sorteó ayer. Forenza ha sido puesto a disposición del juez correccional, doctor Lezama.

Atentados contra la propiedad

En la sastrería Esmeralda 185, propiedad de Francisco Yureno, penetraron ladrones y hurtaron diversas mercaderías por valor de 1110 pesos.

Secuestro de un automóvil

De un "garage" establecido en jurisdicción de la comisaría 23 fué secuestrado el automóvil hurtado anteayer al señor Félix Grinther, de la esquina de las calles Florida y Bartolomé Mitre. El vehículo fué reconocido por su propietario, quien manifestó que aquél no sufrió desperfecto ni le falta pieza alguna.

Familia en la indigencia

En la pieza número 16 del conventillo situado en la calle México 2429 se aloja una familia compuesta por el padre, Francisco Nilla, italiano, de 55 años de edad; la madre, Ana Campessi, y dos hijos pequeños.

El jefe de esa familia, enfermo desde hace varios meses, imposibilitado de levantarse del lecho, no se encuentra en condiciones de procurar el sustento a su esposa e hijos, enflaquecidos por la miseria y la falta de alimentación.

Detención y secuestro

El empleado José Filgueira, de la sección secuestros, detuvo ayer al sujeto de malos antecedentes Enrique Claramont o Clarent o López o Llorent, quien fué sorprendido en momentos en que, en el interior del comercio de compraventa que Daniel Farías posee en la calle Libertad 384, pretendía enajenar una pieza de género de sarga y dos docenas de medias de seda, provenientes de un robo.

Se efectúan averiguaciones para dar con el propietario de la mercadería secuestrada.

Haberes de la policía

La contaduría general de la nación entregó ayer al tesorero de la policía de la capital una partida de 1.441.887 pesos con destino al pago de los haberes del personal de esa repartición por el mes de febrero.

Criatura muerta por quemaduras

El 23 del actual, a las 10, en el patio de la casa situada en la calle Corrales 1559, Ignacio Otero, de 16 meses de edad, en un descuido de sus padres, se asió a un recipiente que contenía agua hirviendo, el cual se tumbó debido a la falta de equilibrio.

El niño, que recibió encima la mayoría del líquido y sufrió quemaduras gravísimas en el pecho, rostro, brazos y piernas, falleció ayer a las 5, a consecuencia de esas lesiones.

La comisaría 36a. inició el sumario de práctica.

PERIODISMO

EMILIO BECHER

Sepelio de sus restos

Las muchas simpatías y amistades que en vida conquistó el señor Emilio Becher, evidenciáronse ayer plenamente en la inhumación de sus restos. Sus amigos, compañeros y colegas de la prensa metropolitana, que asimismo reconocían y apreciaban en su real valor la producción cotidiana del escritor, le tributaron este justo homenaje póstumo.

La comitiva fúnebre partió poco después de las 16, de "La Nación", donde fueron velados los restos del extinto. En la necrópolis del Oeste, una concurrencia numerosa esperaba la comitiva. Llegada ésta, el ataud fué trasportado al panteón del Círculo de la Prensa, y momentos antes de dársele sepultura, usó de la palabra el señor Carlos M. Muape, en nombre de "La Nación". Abundó el orador en conceptos recordatorios de la vasta e inteligente labor periodística del señor Becher, realizada en el diario precitado, y luego de referir a grandes rasgos su biografía, terminó exteriorizando el hondo pesar que la inesperada desaparición del compañero causó en todos cuantos compartieron con él la tarea diaria.

En representación del Círculo de la Prensa, el doctor Tito L. Arata pronunció un discurso que conmovió a los circunstantes. El señor Leopoldo Lugones leyó en seguida una vibrante poesía; los versos principales de esta composición conmovieron también por los sentimientos afectivos que los sugirieron. Terminó acto seguido la sencilla y elocuente ceremonia, a la cual asistió, además de los compañeros de trabajo del extinto y sus amigos y camaradas, la delegación nombrada ayer por el Círculo de la Prensa.

"LA PRENSA" EN EL EXTERIOR

Bajo el título de "Sobre el periodismo sudamericano" publica la "Deutsche Ubersee-Zeitung", de Hamburgo, en su número del 16 de enero último, un artículo dedicado a LA PRENSA.

El artículo, que ocupa una página entera del diario citado, empieza como sigue:

"En Alemania existe en general una ignorancia lamentable del periodismo sudamericano. Sí se exceptúan los círculos que mantienen relaciones comerciales, u otras, con los países sudamericanos, conocen sólo pocos alemanes de nombre alguno que otro diario de esos países, y excusado es decir que no tienen idea alguna del desarrollo que esos periódicos han adquirido desde hace muchos años. Pero la prensa es de una importancia especial para el conocimiento de la América latina. Es que los diarios de ese continente no ven su misión sólo en informar a sus lectores sobre la situación política y económica del mundo. Es verdad que atribuyen naturalmente gran importancia a esta información; pero al mismo tiempo se empeñan más que los diarios europeos en llenar sus columnas con artículos sobre asuntos culturales de interés general, y sobre problemas de arte y de ciencia de autores competentes en los diferentes ramos. El diario sudamericano reemplaza así, en muchos casos, al libro y al folleto. Pero aun esta vasta producción literaria no le basta. Se esfuerza por fomentar el desarrollo cultural del país y contribuir al bien común por la creación de grandes instituciones sociales e higiénicas. LA PRENSA en Buenos Aires ofrece un excelente ejemplo de estas vastas y múltiples aspiraciones."

Después de esta introducción, traza el articulista un cuadro de la historia del desarrollo de LA PRENSA, y hace mención especial del número especial que publicamos el 18 de octubre de 1919, con motivo del cincuentenario de nuestro diario.

Describe luego el palacio de LA PRENSA y sus diferentes secciones, entre ellas la biblioteca popular, los consultorios médico, jurídico y químico, la escuela gratuita de música, el salón de conferencias, etc.

Ilustran el artículo vistas de la fachada del palacio de LA PRENSA, de la oficina de nuestro director, de la biblioteca, del hall de avisos, del consultorio médico, de la sala de esgrima y de las máquinas.

Agradecemos al colega los conceptos amables que nos dedica.

ARTE Y TEATRO

Opera — Ante una sala repleta de público en todas las secciones se presentó anoche en este teatro la compañía Vittone-Pomar, con "La gran revista", ya conocida por nuestro público, y el estreno de la producción del mismo género titulada "El almanaque de Cupido". Esta última, original del señor Bayón Herrera, es una sucesión de cuadros interesantes, muchos de ellos con situaciones cómicas de seguro efecto. La música del maestro Coll acompaña discretamente al libro.

En resumen, la revista agradó al público, que aplaudió con entusiasmo los diversos cuadros e hizo repetir varios números. Por su labor eficaz, se distinguieron en el conjunto las señoras Bozán, Pomar y Sánchez y los señores Camiña, Petray, Pomar y Vittone.

Nuevo — Han comenzado los ensayos de la opereta "El último vals", de Oscar Straus, que se representará próximamente en este teatro. Dirigirá la obra el maestro Ernesto Drangosch, quien por ser amigo personal del autor, accede gustoso a concertar dicha opereta.

INSTRUCCION PUBLICA

Cursos nocturnos de taquigrafía — Bajo los auspicios del centro de taquígrafos Alberdi, se inaugurarán el 10 del mes entrante, en el local de la calle Suipacha 980, las clases oficiales de taquigrafía.

Las inscripciones pueden efectuarse en el local mencionado, todos los días hábiles, excepto los sábados, de 20 a 21.

Colegio nacional Juan Martín de Pueyrredón—Con motivo de empezar los cursos de este colegio el primero de marzo próximo, los alumnos regulares, matriculados, deberán presentarse ese día las 8, con sus boletas respectivas.

Academia Nacional de Bellas Artes—Mañana vencerá en este establecimiento, la inscripción de alumnos regulares.

Escuela normal de profesores — Los alumnos inscriptos en primer año del profesorado de italiano, deberán, con objeto de proceder a la selección de asientos vacantes disponibles, presentar un certificado de las clasificaciones y calificaciones obtenidas en los cuatro años de estudio, correspondientes al curso normal.

Colegio nacional Manuel Belgrano— Las clases se iniciarán el 1o. de marzo a las 7.45, fecha en que deberán presentarse los alumnos con sus matrículas respectivas.

Las matrículas que no se retiren mañana antes de las 11, serán anuladas.

Colegio nacional Mariano Moreno — Los alumnos que hayan obtenido matrícula en este colegio, deberán presentarse en los días y horas que a continuación se indican:

Primer año, turno de la mañana, primero de marzo a las 8; turno de la tarde, a las 13. Segundo año, turno de la mañana, día 2, a las 6; turno de la tarde, a las 13. Tercer año, turno de la mañana, día 3, a las 8; turno de la tarde a las 13. Cuarto año, día 4, turno de la mañana, a las 8; turno de la tarde, a las 13. Quinto año, día 5, turno de la mañana, a las 8; turno de la tarde, a las 13.

Es indispensable la presentación de la matrícula.

Colegio nacional Bartolomé Mitre —El primero de marzo se inaugurarán las clases en este establecimiento, debiendo presentarse los alumnos del turno de la mañana a las 7.45 y los del turno de la tarde, a las 13.

Colegio de la Santa Unión. — Los cursos escolares de este colegio, comenzarán el 2 del mes entrante, en vez del 1.º como es de práctica.

Escuela de comercio Carlos Pellegrini — Los alumnos de segundo a quinto años del curso nocturno, que hayan completado el año inferior, deberán retirar mañana sus matrículas.

—Los exámenes complementarios del turno de la tarde, comenzarán el martes próximo, en la siguiente forma:

Día 1, a las 14, matemáticas, castellano, inglés; día 2, a las 14, geografía, contabilidad, francés; día 3, a las 15, caligrafía.

Escuela complementaria — En la que funciona en el local de la escuela Florencio Varela, Caracas 10, mañana comenzará la inscripción, con horario de 17 a 19.

Cátedras de música — De acuerdo con la resolución recientemente adoptada sobre provisión de cátedras de música, no son válidas las solicitudes presentadas antes del 22 del corriente.

Escuela de puertas abiertas General Belgrano — En esta escuela de enseñanza gratuita, Moldes 1853, se ha iniciado la inscripción de alumnos para los siguientes cursos:

Turno de mujeres: francés, inglés, dactilografía, dibujo, corte y confección, flores, lencería, etc., lunes y jueves, de 18 a 20; turno de varones: francés, inglés, dactilografía, dibujo, telegrafía, taquigrafía, contabilidad, matemáticas, etc., martes y viernes, de 19 a 21.

Escuela normal número 9 — El primero de marzo, a las 7.45, se iniciarán las clases del curso normal.

Escuela profesional Dolores Lavalle de Lavalle — Continúa en esta escuela abierta la inscripción para los talleres de corte y confección, bordado, lencería y dactilografía.

Las alumnas que aun no se hayan presentado deben efectuarlo a la brevedad posible, de 9 a 11, horas de inscripción.

Escuela normal número 8 — Mañana a las 9 se reunirá el cuerpo de profesores del curso normal.

Liceo Nacional de Señoritas — A las 7.40 empezarán a funcionar las clases de este liceo, para las alumnas del turno de la mañana, y a las 12.30 para el turno de la tarde.

Las divisiones correspondientes a tercero, cuarto y quinto años y la división C de segundo año funcionarán por la mañana. Las restantes de segundo año y todas las divisiones de primero lo efectuarán por la tarde.

Las alumnas de todos los cursos deberán presentar sus respectivas matrículas.

Escuela normal número 3 — Mañana, a las 17, se realizará una reunión general de profesores del establecimiento.

Centro Estudiantil Sionista—En el local de la Federación Sionista, Cangallo 2645, se realizará mañana a las 21, una reunión de estudiantes.

Colegio Huérfanos de Militares — Se ha iniciado en este establecimiento la inscripción de matrículas para los alumnos de ambos sexos de los cursos normales, primarios, secundarios y especiales.

Los alumnos aspirantes al ingreso a primer año rendirán examen el 1º del mes próximo, a las 8.

Instituto Achával Rodríguez — A las 8, se realizará hoy en este instituto, San José 1277, el examen de ingreso a primer año normal. Las alumnas inscriptas hasta ayer a mediodía, deberán presentarse, a las 7.45.

La prueba escrita será de castellano y matemáticas, y de historia argentina el examen oral.

El 5 de marzo, a las 14, rendirán examen de ingreso las alumnas de segundo turno.

La prueba escrita tendrá una duración máxima de hora y media, y la oral de quince minutos.

Escuela profesional número 1 — Las obras empezarán en este establecimiento el, 2 de marzo entrante, a las 8. La inscripción se continuará realizando los días hábiles, de 8 a 11.

PROVINCIA DE SANTA FE

ECOS DE LA HUELGA

EL CONFLICTO EN LOS MATADEROS

LA ESCASEZ DE CARNE

PARA LA POBLACION

DECRETOS DEL INTENDENTE

PERMISOS PARA FAENAR

LA MUNICIPALIZACION Y LOS MERCADOS

Cesantías de altos empleados

CENTRO UNION DE ABASTECEDORES

ENTREVISTA CON EL Dr. NEWELL

Rosario, febrero 26 — No obstante las declaraciones que hace el intendente en el decreto que dió hoy relacionado con el conflicto subsistente, es evidente que no se ha conseguido todavía normalizar la situación. Por el contrario, hoy se ha empeorado, pues no se podrá discutir la falta de carne para la población.

En uno que otro puesto de los diversos mercados se logró vender unos cuantos cientos de kilogramos de carne a 90 centavos. Pero con ello sólo una mínima parte de los consumidores pudieron proveerse. Debe agregarse que esa venta se hizo en forma ocasional, pues fueron reses llegadas a algunos carniceros que no se habían puesto de acuerdo con los abastecedores.

En los mercados hubo una verdadera romería en demanda de carne. Se formó tal aglomeración que la policía debió establecer vigilancia para impedir los asaltos.

Mañana, según los informes recogidos, habrá menos carne que hoy, pues la matanza en los mataderos municipales ha sido completamente nula.

A la intendencia no le será fácil proveerse de animales para sacrificarlos, por cuanto el descrédito municipal está en boca de todo el mundo.

Se ha encargado a varias personas la remisión de hacienda de distintos puntos de la provincia; hay muchas promesas al respecto y sólo falta que se cumplan.

Esta mañana el intendente, doctor Newell, visitó al presidente del Centro Unión Abastecedores, ignorándose lo tratado en la entrevista, pero se sabe que dicho presidente ha resuelto convocar extraordinariamente para esta tarde a los miembros de la comisión directiva del aludido centro.

Como se ve la situación sigue peor por la carencia de carne, y es posible que todo esto se prolongue todavía varios días si es que de la reunión de la comisión directiva del Centro de Abastecedores no resulta algún acuerdo favorable a la solución del conflicto.

Por lo pronto el conflicto ha originado sus víctimas. Así se desprende de otros decretos dados por el intendente en la fecha, destituyendo al administrador de los mataderos y al inspector general de mercados, a quienes acusa de no haber cooperado para resolver el conflicto. Es de lamentar que no se haya hecho un vedadero sumario antes de adoptar esa resolución y que sólo se hayan tenido en cuenta informes verbales que en el presente caso debían haberse tomado con beneficio de inventario.

Pero la circunstancia ha venido a favorecer los designios partidistas, y a varios correligionarios del intendente les ha caído en suerte ser nombrados para reemplazar a los cesantes.

El decreto dado por el intendente y que tiene relación directa con el conflicto de la carne dice así:

Se concede permiso para matar animales vacunos, lanares y porcinos destinados al consumo público bajo las condiciones siguientes: a) Solicítese de esta intendencia con 24 horas de anticipación el correspondiente permiso, especificando en la solicitud el matadero en que se efectuará la matazanza, la cantidad, clase y procedencia de los animales a matar. b) Concedido el permiso se dará aviso a la inspección veterinaria a fines de la intervención correspondiente. c) No podrá extraerse reses del lugar de la matanza con objeto de trasportarlas a los mercados, sin antes haberse efectuado la inspección veterinaria y concedido la boleta de remisión, según dispone el artículo 25 del reglamento de mataderos y corrales del 12 de julio de 1905.

Los precios de venta al carnicero vendedor en los mercados, como asimismo los precios de venta al público serán previamente fijados al matarife y vendedor respectivamente por esta intendencia, y sólo serán susceptibles de variar, atendiendo a las causas que en el mercado general determinen tales variaciones. Toda variación de precios será comunicada previamente.

La concesión de permiso para faenar y vender en el mercado, fleta como condición implícita la de observar el máximo de precios a que se refiere el artículo anterior.

La inobservancia de las precedentes disposiciones será penada con la revocatoria del permiso y una multa hasta de 50 pesos.

Se declaran habilitados para faenar los siguientes lugares sin perjuicio de otros que designe la intendencia: matadero de Alberdi y matadero del Barrio Belgrano.

Se prohíbe bajo pena de decomiso y multa hasta de 100 pesos faenar en otros lugares que no sean los señalados en esta disposición.

Para fundar estas medidas, el intendente hace las siguientes consideraciones:

Que resuelto el conflicto obrero, fueron restablecidos los servicios públicos municipales, incluso aquellos prestados por concesionarios, a excepción del servicio de matanza, a causa de la actitud asumida por los matarifes, quienes han rechazado por su cuenta y sin consideración de ninguna naturaleza la readmisión del personal obrero.

Que esto originó un nuevo conflicto, cuyas consecuencias hubieran sido perjudiciales para la población de no haber esta intendencia provisto los medios eficientes para que la provisión de carne no se interrumpiera, en tanto que interponía sus buenos oficios a fin de resolver la cuestión entre matarifes y obreros.

Que no obstante haberse llevado a efecto la matanza, si bien parcial, en forma y condiciones normales, y haber los vendedores adquirido la carne al precio ordinario, algunos de éstos han elevado injustificadamente el artículo, razón por la cual la intendencia advirtió por medio de avisos en los mercados que el precio a pagarse era el normal.

Que no obstante las circunstancias señaladas, y dada la necesidad de regularizar en forma completa el servicio, para cuya prestación resulta insuficiente, arbitrario e inseguro el sistema de explotación privada empleado hasta ahora, insuficiencia que ha sido evidenciada por numerosos conflictos anteriores, la intendencia considera conveniente municipalizar el servicio.

Pero siendo la municipalización una facultad del concejo deliberante, el Poder Ejecutivo se limita, por ahora, a regularizar el servicio de matanza y la provisión de carne, en forma tal que cesen las dificultades de orden administrativo, creadas por el conflicto y, sobre todo, impedir el abuso de los vendedores respecto de los consumidores en cuanto al precio de la carne se refiere, abuso doblemente condenable, por cuanto afecta más directamente a la clase proletaria.

Que entre las atribuciones que la ley confiere al intendente municipal, está la de adoptar medidas tendientes a evitar las especulaciones, sus estragos y resolver las causas que las produzcan y las mantengan, de todas las que concurran a asegurar la salud y el bienestar de la población", artículo 35, inciso 26, "in fine".

Por esto, y tratándose de un servicio público, y a fin de hacer posible el control sanitario, así como impedir el abuso y arbitrariedad que pueda intentarse, es necesario permitir tanto la faena como la venta bajo condiciones determinadas. Todo ello sin perjuicio de continuar faenando en el matadero municipal en condiciones ordinarias.

Estas consideraciones encierran algunas inexactitudes, pues el de la edad, estado civil, nacionalidad y población hubiera adquirido carne en cantidad regular y a precios moderados, en cambio de que sólo la ha conseguido desde muchos días atrás a precios elevadísimos que no bajaron en ningún momento de un 1.20 el kilogramo, la más ordinaria, fuera de que debía limitar su demanda.

Por otra parte, las disposiciones del decreto no resuelven la dificultad que podría plantearse si no se presentara ninguna persona a solicitar autorización para faenar en Alberti y en el Barrio Belgrano.

Los decretos sobre cesantías que se relacionan con el asunto son los siguientes:

Dada la situación anormal por que atraviesa la administración de los mataderos y corrales públicos de esta ciudad, y atento a las informaciones recibidas por suscripto de las partes interesadas en el entredicho, y siendo deber impuesto por ineludibles obligaciones del cargo procurar dentro de la mayor ecuanimidad la solución rápida y eficaz de este conflicto, que viene a perturbar los vitales intereses sometidos a la custodia de esta intendencia, el intendente municipal, en ejercicio de sus facultades, decreta:

Nómbrase administrador-interventor con carácter provisional al señor J. Alberto Jiménez, y subadministrador al señor Fermín Crespo, los que deberán hacerse cargo de dichos puestos a la mayor brevedad posible y con las formalidades de estilo.

Proponga el administrador nombrado a esta intendencia las medidas que a su juicio sean indispensables para la más rápida regularización de dichos servicios públicos.

Habiendo observado el suscripto que la inspección de mercados no le presta la cooperación eficiente para poner fin al estado anormal por que atraviesan los servicios de provisión de carne para consumo del público, originado por el conflicto que mantienen en pie los abastecedores con sus peones, y considerando que tal hecho pone a esta intendencia en el deber de tomar una medida rigurosa, en procura de que los colaboradores respondan en todo momento con la decisión que es menester a llenar su cometido, el intendente municipal decreta:

Declárase cesante al inspector de mercados señor Mariano Mazza.

Nómbrase en su reemplazo a Samuel Maldonado.

Declárase cesantes al comisario y al auxiliar del Mercado Central, señores Ramón E. González y Antonio Ramírez, respectivamente.

Nómbranse comisario y auxiliar del Mercado Central a los señores Francisco Lenti, actual comisario del mercado Gozolino, y José Cerri, respectivamente.

Nómbrase comisario del mercado Gozolino a Francisco Demestri.

Es de llamar la atención el interés del intendente en recalcar el conflicto entre los abastecedores y sus peones, cuando aquéllos resistieron en primer lugar a los peones municipales, quienes calificaron de revoltosos y levantiscos, pues no es un misterio para nadie que fueron ellos los que a cada paso produjeron incidencias.

Rosario, febrero 26 — Esta noche he recogido el informe de que en la entrevista celebrada por el intendente con el presidente del Centro Unión de abastecedores se planteó la terminación del conflicto en los mataderos en forma que se satisfacen las aspiraciones del referido gremio.

De este modo el lunes próximo a las 13 se reanudará la faena en los mataderos municipales, conservando los abastecedores los peones que les acompañaron durante la huelga general y con los cuales se evitó que la población careciera un solo día de abundante carne, debiendo llenarse con los huelguistas las vacantes restantes.

Esto hace suponer que estamos en vísperas de la solución. Sin embargo, cabe hacer notar que hay una contradicción entre esa resolución y el decreto que trasmitió antes dado por el intendente abriendo la matan

Deportivas

RUGBY

EL EQUIPO NACIONAL DE FRANCIA PARA 1921.

Después de los encuentros de Lyon y Béziers, entre el equipo nacional de Francia y el mejor combinado del "Reste" francés, pudo ya valorarse el gran poder de aquél. De modo que el último partido de selección que acaba de realizarse en Tolosa, aunque iba a ser la prueba del fuego para los internacionales, dado el especial cuidado con que la comisión seleccionadora constituyó el equipo del "Reste", era esperado con plena confianza por los numerosísimos aficionados de "rugby", que es hoy, quizás, el deporte más popular de Francia.

Y así fué, en efecto. Después de un "match" que entusiasmó a los 20.000 espectadores congregados en torno al hermoso "field" del Tocc (Tolosa), los "internacionales" quedaron definitivamente consagrados por 11 tantos (2 tries y 1 try-goal) contra 6 (2 tries).

El equipo nacional francés para la temporada de 1921 ha quedado definitivamente constituído en la siguiente forma:

Zaguero — Clément (del Racing Club de France).

Tres cuartos—Jaurreguy (del Stade Toulousain), Borde (del Racing Club de France), Crabos (del Racing Club de France) y Got (del Club de Perpignan).

Medios—Billac (del Aviron Bayonnais) y Struxiano (del Stade Toulousain).

Delanteros — Vaqué (del Club de Perpignan), Boubée (del Stadoceste Terbais), Lasserre (del Aviron Bayonnais), Cassayet (del Club de Saint Gaudens), Thierry (del Racing Club de France), Biraben (del Club de Dax), Pons (del Stade Toulousain) y Sebedio (del Club de Béziers).

Suplentes—Chilo (del Toec de Tolosa), Dedieu (del Stade Bordelais), Lobies (del Racing Club de France), Rieu (del Stade Bordelais), Bousquet (del Club de Béziers), Piteu (del Club de Pau), Larrieu (del Stade Toulousain) y Moureux (del Club de Béziers).

Sobre el valor de los componentes del equipo nacional de Francia, veamos algunos datos y apreciaciones de M. Gaston Bénac, que entresacamos de un largo artículo publicado en "Sporting" del 11 de enero último.

El zaguero Clément y los "tres cuartos" Jaurreguy, Borde, Crabos y Got, son, hoy por hoy, insustituibles, no porque seamos de aquellos que creen que existen "cracks" inamovibles, sino que, dada su larga práctica y su recíproco entendimiento en bregas internacionales, es poco probable que otros jugadores de su "clase" puedan desempeñarse con tanta seguridad y maestría como ellos, cosa comprobada en el "match" de Tolosa.

Los componentes de la línea media forman una pareja formidable. Struxiano es demasiado conocido por su brillante y habilísimo juego para que tengamos que insistir sobre él. Y en cuanto a Billac, el "pequeño bayonés", acaba de darnos en Tolosa una nueva prueba de ser uno de los jugadores más oportunos, seguros y resistentes con que cuenta en la actualidad el "rugby" francés.

La línea delantera es muy fuerte. En ella encontramos a Lasserre, cuyos últimos partidos jugados para la "selección", han puesto en evidencia su extraordinaria clase (el mejor "forward" del "field" en el "match" de Tolosa); a Birabén y a Pons, cuyo juego seguro, previsor y brillante, tiene en uno y otro, mucha semejanza;

Clément

Jaurreguy

a Sebadio, el excelente internacional que tanto se ha lucido durante la temporada; a Thierry, el peligrosísimo y sobresaliente delantero del "Racing Club"; a Cassayet, que habrá de reeditar, si la lastimadura recibida en uno de los últimos partidos del campeonato no coarta sus medios, sus brillantes actuaciones del año pasado; a Vaqué, uno de los hombres más eficaces del equipo en "juego abierto" y uno de los más poderosos y seguros "shoottadores" del "rugby" francés; a Boubée, cuyo notable y desconcertante estilo mantiene en perpetua ansiedad al adversario, quienquiera que sea.

Entre los suplentes, Chilo se destaca por su velocidad, su destreza y su potente "shoctting"; Dedieu, como zaguero sereno, seguro y poderoso; Lobles, como un "tres cuartos" que, aunque no tan veloz, posee cualidades análogas al titular Got; Rieu, uno de los más fuertes pilares del "Stade Bordelais", por su brillante actuación en el último partido de Tolosa; Bousquet, un internacional que no ha llegado a recuperar quizá todavía esa "gran forma" a que nos tuvo habituados en la temporada pasada; Piteu, un "half" lleno de recursos, el reemplazante obligado de Struxiano cuando éste no puede actuar; Larrieu, poseedor de un "dribbling" admirable y una acometividad siempre peligrosa; y Moureux, uno de los más hábiles y brillantes jugadores franceses en "juego abierto".

Para finalizar, vamos a reproducir la opinión que René Crabos, capitán del equipo, ha emitido sobre los "quince" internacionales franceses de 1921, en las columnas de "Le Miroir des Sports". Hela aquí:

"En vísperas de iniciarse la temporada de los grandes encuentros internacionales: veamos cuáles son nuestras impresiones — que trataremos de dar con nuestra mayor imparcialidad — sobre el valor del "Cuadro de Francia" y las esperanzas que fundamos sobre él, basándonos en los "matchs" jugados en el año pasado.

"Nuestra línea de ataque, tan sólida y homogénea como las líneas delanteras británicas, constituirán en el "screenage" un conjunto cuya ventaja residirá en el "heeling" o "talonaje". En "revuelta abierta", así como en el "shootting" y en el "dribbling", seremos inferiores a aquéllos, pero hemos de dominar en el "juego abierto", debido a la habilidad, golpe de vista y resistencia de nuestros ágiles.

"Nuestros "halves", tan eficaces en el ataque como en la defensa, sólo serán, quizás, algo inferiores a los de "Inglaterra", pues los creemos por lo menos, tan buenos como los de

Got

Struxiano

"Escocia" o de "Gales" y superiores a los de "Irlanda".

"Nuestros "tres cuartos" nunca fueron superados en la pasada temporada por los "tres cuartos" de ningún cuadro internacional británico, y es de esperar que este año vuelvan a tener oportunidad de confirmarlo, tanto en el ataque como en la defensa que creemos casi impecable.

"Los ingleses fueron siempre sinceros admiradores de nuestros "zagueros" nacionales y esperamos que el cabrá de repetirse en la presente temporada.

"En suma, si nos atenemos a los partidos internacionales del año pasado, y con la única excepción del jugado contra Escocia, hemos siempre logrado llevar la mejor parte en los últimos minutos de juego. Por este motivo, estamos persuadidos de que, animado, como lo está, por un ardiente deseo de vencer, y despojándose de ese anacrónico prejuicio de su inferioridad frente a los "teams" británicos, el "Equipo de Francia", si bien dominado, quizá, en la primera faz del juego, alcanzará al final, merced a su resistencia y actividad, la apetecida victoria."

Borde

Crabos

FRANCIA TRIUNFA DE ESCOCIA POR 3 TANTOS CONTRA 0

Por sexta vez el equipo nacional de Francia se midió con el de Escocia por el campeonato de las "Cinco Naciones".

En los cinco partidos anteriores, los escoceses demostraron siempre, si se exceptúa el jugado el año pasado en París, una abrumadora superioridad. Porque, aun en el partido disputado en Colombes (París) en 1911, en el que los franceses lograron ganar por el mínimo "score", aquella superioridad quedó de manifiesto si se tiene en cuenta el juego desplegado por uno y otro bando. En aquella oportunidad, sin querer aminorar los méritos de la victoria francesa, hay que reconocer que ésta fué debida a un cúmulo de circunstancias favorables: relativa debilidad del cuadro escocés, que jugó, además, con una mala suerte increíble; entusiasmo de los "quince" del bando local, que estaban en su día, estimulados por la perspectiva de un triunfo posible e inesperado, etc. Que el resultado de aquel memorable partido fué irregular, quedó demostrado dos años más tarde (1913), en un nuevo encuentro que ambos cuadros sostuvieron en Inverleigh (Edimburgo), en el cual los escoceses tomaron un decisivo desquite batiendo a los franceses por 11 tantos contra 3.

Pero en el partido realizado el año pasado en el "Parc des Princes" (París), aunque el triunfo correspondió al cuadro de Escocia por 3 puntos a 0, el aspecto del juego fué absolutamente diverso al de todos los jugados hasta entonces. En esa ocasión los franceses demostraron saber jugar tan bien, por lo menos, como sus adversarios, a quienes llegaron hasta a dominar en algunos momentos. El cuadro francés resultó para los británicos una verdadera revelación, y la excelencia de su juego volvió a confirmarse en los encuentros subsiguientes del campeonato internacional contra "Inglaterra", a la que casi vence; contra "País de Gales", a quien debió vencer si el juez hubiese sido más imparcial,—en opinión de los cronistas deportivos,—y contra "Irlanda", a la que batió ampliamente.

Por eso este año, aunque teniendo que lamentar la ausencia de Monreux, Cassayet, Sebedio, Struxiano y Thierry, los franceses cifraban no pocas esperanzas de triunfo en su equipo nacional, puesto que los suplentes Luscoll, Lobies, Piteu, Larrieu y Chilo se habían revelado ya, en los partidos de selección, como elementos de primerísima fila.

Y las previsiones se vieron confirmadas. El domingo 23 de enero, "Escocia" fué batida por "Francia", en la cancha de Inverleigh, ante un público de más de 10.000 personas, por

Biraben

Lobies — Larrieu — Piteu — Bousquet

el tanteo de 3 tantos contra 0. El partido allí jugado puede calificarse de brillante, por el juego desplegado en todo momento por ambos bandos y el equilibrio de fuerzas, pues si bien es cierto que durante el primer tiempo los franceses llevaron casi siempre la mejor parte, en el segundo los escoceses reaccionaron y lograron poner con frecuencia en serios apuros a la defensa de los visitantes.

El triunfo del equipo francés fué debido en gran parte a su admirable línea de "tres cuartos", constituída por Crabos, Got, Jaurreguy y Borde (a último momento hubo que reemplazar a Jaurreguy por Lobies debido a una indisposición del primero), que fué netamente superior a la línea similar escocesa, en la cual, sin embargo, Gracie, Thompson y Carmichael hicieron muy buenas cosas. Las líneas medias, en ambos equipos, se equilibraron: Billac y Piteu fueron tan buenos como Sloan y Hume. En cuanto a los delanteros, la falta de Sebedio, Thierry y Cassayet fué causa de cierta relativa debilidad en la línea, no obstante el empeño de los suplentes, que fué sin duda algo inferior a la de sus adversarios—en la cual Pherson, Gallée y Laing realizaron un gran partido—cuyos avances en "dribbling" o en "déboulés" fueron a menudo peligrosos.

El "try" del triunfo, marcado en el primer tiempo, se debió a los "tres cuartos" franceses. En uno de los numerosos y sostenidos avances de los delanteros visitantes, sostenido magistralmente en todo momento por aquéllos, la pelota pudo ser interceptada por el incansable y formidable Gracie, pero éste, muy marcado, se vió en la necesidad de hacer un pase al zaguero Foryth. En ese instante, Crabos, que había tenido la intuición de la jugada, interceptó de un salto, a su vez, la pelota, lanzándose como una flecha hacia la valla adversa, pero en vista de que los "tres cuartos" escoceses le cerraban el paso, arrojó magistralmente la pelota en brazos del pequeño Gascón Billac, quien marcó en brillante forma el "try" del triunfo, que no pudo ser convertido.

Billac

Lasserre

INGLATERRA VENCE A PAIS DE GALES POR 18 PUNTOS CONTRA 3.

Acaba de realizarse el primer encuentro internacional de la nueva temporada, entre los equipos representativos de Inglaterra y País de Gales. El triunfo correspondió al primero en forma amplia (18 puntos contra 3), obteniendo así un desquite de la severa derrota que recibiera del segundo el año pasado.

El partido realizóse en el campo de Twickenham (Londres), ante más de 30.000 espectadores, y su desarrollo, a estar a las crónicas de los diarios ingleses que acaban de llegar, fué en todo momento favorable a los locales.

Es cierto que en los comienzos la defensa galesa consiguió mantener por largo rato invicta su valla; pero al fin se vieron, en cierto momento, impotentes para contener a los delanteros rivales, y el primer "try" se produjo. Desde ese instante, y durante unos quince minutos, el cuadro visitante apareció desconocido: nadie lograba reconocer, en ese conjunto desarticulado y mediocre, a los hábiles y famosos "mineros" de antaño. Y fué así como los ingleses lograron marcar, en ese espacio de tiempo 3 nuevos tries, y presentar un "score" a su favor de 12 tantos contra 0.

Entonces fué cuando se produjo una reacción de los galenses, más aparente que real, es cierto, pero que sirvió por lo menos para equilibrar transitoriamente el juego, haciéndolo más interesante.

El segundo tiempo, salvo raros momentos, ofreció idéntico cariz.

Del cuadro perdedor lo mejor fué el ataque. Los ocho ágiles, aunque realizaron un juego a todas luces inferior al de sus contrincantes, tuvieron instantes felices, aunque inefica ces, especialmente en ambas alas. El centro fué débil.

La línea de "halves" jugó, al parecer, en forma deplorable: tanto J. Wetter como Reeves hicieron un mal partido.

El centro de la línea de "tres cuartos", sobre la que los galenses cifrabin no pocas esperanzas, fracasó lamentablemente: P. Jones y Jerry Shea estuvieron en realidad desconocidos. En cambio, los otros, J. Ring y T. Johnson, demostraron tener méritos para internacionales.

La debilidad del cuadro visitante facilitó la labor del adversario. Sin embargo, es justo reconocer que los "quince" ingleses constituyeron un conjunto de una homogeneidad y un poder muy grandes. Todas las líneas, y dentro de cada línea todos sus hombres, jugaron con un entendimiento perfecto y con una energía y una decisión excepcionales. La impresión general que produjo en la numerosísima concurrencia fué la de un gran cuadro que acababa de jugar un gran partido.

Los recuerdos de un veterano del tennis

Un cuarto de siglo de triunfos. —Max Decugis ha ganado 58 campeonatos y más de 1.200 premios.

Max Decugis, una de las más célebres "raquetas" del mundo, y "maestro de los maestros" del tenis francés, ha sintetizado los recuerdos de sus innumerables y ruidosas

Max Decugis

victorias deportivas escalonadas en veinticinco años de una carrera realmente triunfal, en las columnas de la "Vie au Grand Air". Es este un breve artículo, escrito en el lenguaje llano y ameno del popular "sportsman", que creemos interesante reproducir.

"Disculpadme el llego tarde. Mis ocupaciones de criador me hacen descuidar, sino olvidar, mi deporte predilecto. ¿Me pedís que resuma mis recuerdos? Menos mal que el ejercicio prolonga la juventud, porque si no ¡qué título cruel resultaría para nosotros, veteranos de la "raqueta", eso de "Mis veinticinco años de jugador de tennis!...

"Mas, ¿cómo hacer para condensar en unos pocos renglones tantos recuerdos?

"He ganado en mi carrera deportiva unos 1.200 premios y 50 "Copas-challenges"... Como podéis imaginaros, todo esto resulta hoy un poco confuso para mí.

"Recuerdo aún, no obstante, perfectamente mi primer premio ganado en "handicap", el 12 de enero de 1895, en "Les Arts Libéraux". ¡En aquel tiempo una "raqueta" valía 28 francos y 8 francos 75 la docena de pelotas!... Recuerdo, asimismo, mi primer campeonato, que era el campeonato "juniors", de Inglaterra, en 1896. ¡Cuánto ruido hizo entonces en el mundo deportivo aquella victoria! ¡Un francés cuya audacia lograba arrebatar a los ingleses, y en su propia casa, un campeonato nacional!... Tuve ese orgullo, entonces; orgullo que otros, después de mí, también lograron tener, años más tarde.

"Recuerdo haber viajado mucho en busca de codiciados trofeos extranjeros, y creo haber llegado a ser sucesivamente campeón de casi todos los países, puesto que logré triunfar en Roma, en Viena, en Budapest, en Territet, en Hamburgo, en Wiesbaden, en Bremen, en San Petersburgo, en Estocolmo, en Atenas, en Madrid, en Londres, en Scheveningen, en Bruselas, es decir, en toda Europa.

"He jugado contra Guillermo II y el kronprinz, en el castillo imperial de Kronberg, cosa que no ha logrado, empero, aumentar mi vanidad... aunque es justo que reconozca la encantadora acogida que me dispensó la emperatriz, en aquella oportunidad.

"Pero mi recuerdo culminante corresponde a los juegos olímpicos de Atenas, en 1906,—recuerdo encantador, lleno de sol y de luz... Allá, en el templo de Júpiter, juzué ante el que fuera el noble Eduardo VII y el que más tarde debía llamarse Jorge V.

"En cuanto a las más fuertes emociones, creo que corresponden al año 1911. Primeramente, en Wiesbaden, donde, en el mismo torneo, conseguí batir a Wilding y a Froitzheim, a los hermanos Kleinschroth, a Krenzen, a Rahe, a Wessely; todo ello, en ambos campeonatos de "singles". Luego, en Bruselas, donde volví a batir a Wilding por 0 a 6, 0 a 6, 7 a 5, 6 a 0 y 6 a 0, después de haber estado a punto de perder en tres "sets" de 5 a 0. En Wimbledon por último, donde, con Gobert, logré ganar el campeonato de "dobles", consiguiendo con ello que ese trofeo pasara por primera vez de Inglaterra al continente europeo.

"En 1903 gané el primer campeonato de Francia. Desde entonces, volví a ser campeón nacional por siete veces más.

"Pero mi mayor satisfacción se debe al hecho de que, desde 1902 conservo, compartido con mi amigo Germot—quien podría también narrar no pocos recuerdos gratos de sus veintitrés años de deporte—el campeonato de Francia para "dobles".

NOTAS PEDESTRES

Las últimas carreras de medio fondo.—Los triunfos del gran corredor belga León Denys. —¿El campeón olímpico Guillemot está en decadencia?

Los resultados de las últimas carreras de medio fondo corridas en Francia han dado margen a un sin n de comentarios.

Las sucesivas derrotas que viene sufriendo el famoso campeón francés Joseph Guillemot, quien desde su brillante "performance" olímpica de los 5.000 metros, en 14 minutos y 55 segundos, no ha producido una sola carrera, digna de él, constituyen el tema del día en los círculos pedestres europeos. En cambio, León Denys, el simpático corredor belga, otrora condenado a escoltar siempre a Guillemot, cada vez que tuvo que contarlo entre sus competidores, acaba de demostrarnos, prueba tras prueba, los innegables y continuos progresos por él realizados, y que hacen de él, hoy por hoy, uno de los más fuertes corredores europeos sobre distancias medias.

Ya hemos visto — porque recordamos habernos ocupado de ello hace pocas semanas—cómo Guillemot resultó una primera vez vencido por Denys, en el "Premio Roosevelt", en un recorrido en que la opinión unánime de los "sportsmen" lo consideraba, actualmente, casi imbatible (4.827 metros). En esta prueba logró no obstante llegar segundo, y su mediocre "performance" pudo atribuirse a un mal día, cosa siempre posible en la "máquina humana", por más sometida que esté a un riguroso y perfecto adiestramiento. Pero cuando en los primeros días de enero se corrió el "Cross Populaire de l'Auto", sobre un trayecto de 9 kilómetros, tuvo Guillemot que abandonar, al llevar recorridos unos 7.000 metros, por no poder seguir luchando contra el fuerte campeón belga—que probó encontrarse en la plenitud de sus medios—y los comentarios se hicieron generales.

En ese importante "cross-country", en el que se disputaba la copa "Dubonnet", Denys, como dijimos, se adjudicó el triunfo en brillante forma. G. Heuet, que llegó segundo a un centenar de metros del ganador, realizó, asimismo, una excelente carrera, pues hay que tener presente que, al saltar el arroyo del Pré Catelan, sufrió una caída que, aunque sin amenoró sus medios ni su coraje, le hizo perder unos veinte segundos que le fueron fatales para poder disputar a Denys el primer puesto, con probabilidades de éxito. 70 metros más atrás, Vignaud se clasificó tercero, después de haber efectuado el recorrido con esa regularidad de marcha en él característica. Schnellmán, a 50 metros de este último, llegó cuarto, y a distancias varias, Corlet, Duquesne Herminier, Bouchard, Acher, Isola etcétera, ocuparon los puestos subsiguientes en el orden de llegada.

Sin embargo, se esperaba que, en el "Prix Lemonnier", — que debía correrse unos días más tarde (el 16 de enero) — Guillemot lograría un señalado desquite que volviera a restablecer su menguada fama. Mas, lejos de ser así, resultó todo lo contrario. En efecto, en el clásico "cross" anual francés, corrido por 15.ª vez, Denys confirmó una vez más la excelencia de su "forma" actual y Guillemot, una vez más, también, su incomprensible decadencia. Pocas veces el desarrollo de una prueba ha despertado el interés — casi diríamos ansiedad — que el premio "Lemonnier" que acaba de correrse. Apenas despejada la primera confusión de la salida, la importante carrera quedó circunscripta, puede decirse, a un "match" entre los campeones francés y belga. En los "Altos de Picardía", Guillemot y Denys, que corren "codo con codo", han dejado ya muy atrás todo el resto del selecto lote de corredores. Y así seguirán luchando, a un tren fuerte y sostenido, en Cabanasub, en Ville-d'Avay, en la cuesta del parque de Saint-Cloud y en la bajada del Pont-Vert. A esta altura, Guillemot empieza a dar visibles señales de cansancio, y al salir del "Tunnel" Denys inicia un formidable "embalaje" por medio del cual consigue "despegarse" del atleta francés, que parece quedar absolutamente desamparado. Desde ese instante la carrera está definida. Guillemot, cuyo derroche de esfuerzos para luchar hasta entonces palmo a palmo, con el campeón belga ha concluído de agotar, sólo seguirá ya corriendo automáticamente a un tren tranquilo, con el único objeto de no perjudicar la clasificación final, en puntos, de su equipo (la "C. A. S. G."), pero sólo consigue ocupar el 9º puesto.

El resultado de la carrera fué el siguiente:

1º, Denys (del "Racing Club" de Francia)), en 39 minutos y 51 segundos; 2º, Brossard (de la "C. A. S. G."), en 40 minutos y 39 segundos; 3º, Schnellman (de la "C. A. S. G."), en 41 minutos; 4º, Duquesne (de "F. C. Rouen"), en 41 minutos y 12 segundos; 5º, Vignaud (del "R. C. de F."); en 41 minutos y 21 segundos; 6º, Denis (del "R. C. de F."), en 41 minutos y 44 segundos; 7º, Corlet (del "C. A. S. G."), en 41 minutos y 48 segundos; 8º, Manhés (del "C. A. S. G."), en 41 minutos y 59 segundos; 9º, Guillemot (del "C. A. S. G."), en 42 minutos y 1 segundo.

La clasificación por equipo, fué como sigue:

1º, "C. A. S. G." (A.), con 29 puntos; 2º, "R. C. de F." (A.), con 61 puntos; 3º, "C. A. S. G." (B.), con 105 puntos; 4º, "R. C. de F." (B.), con 224 puntos; 5º, "F. C. Rouen" (A.), con 241 puntos; 6º, "C. A. S. G." (C), con 269 puntos, etc.

León Denys, el campeón belga vencedor a fondo, que acaba de ganar las tres grandes pruebas del "Prix Roosevelt" (4.827 metros), "Cross de l'Auto" (9 kilómetros) y el clásico "Prix Lemonnier", batiendo cada vez a Guillemot.

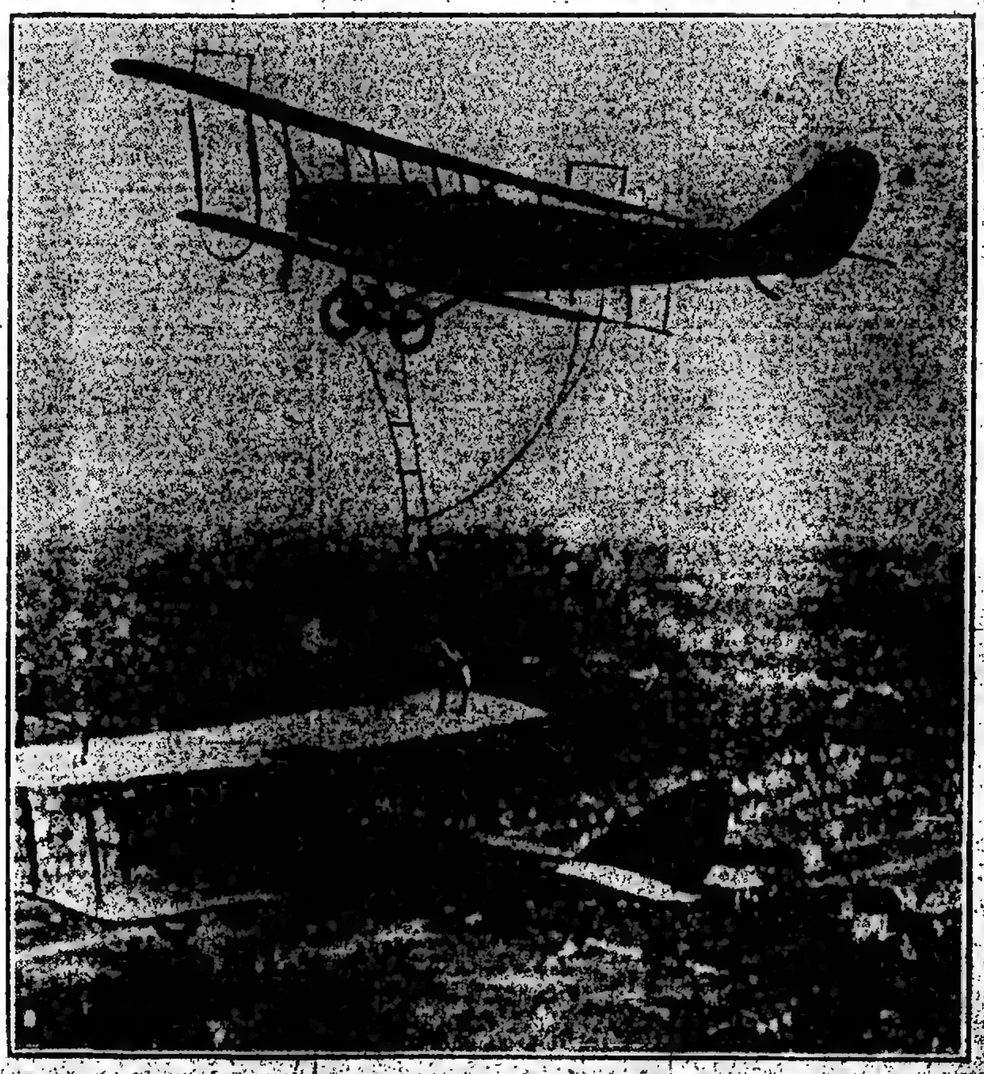

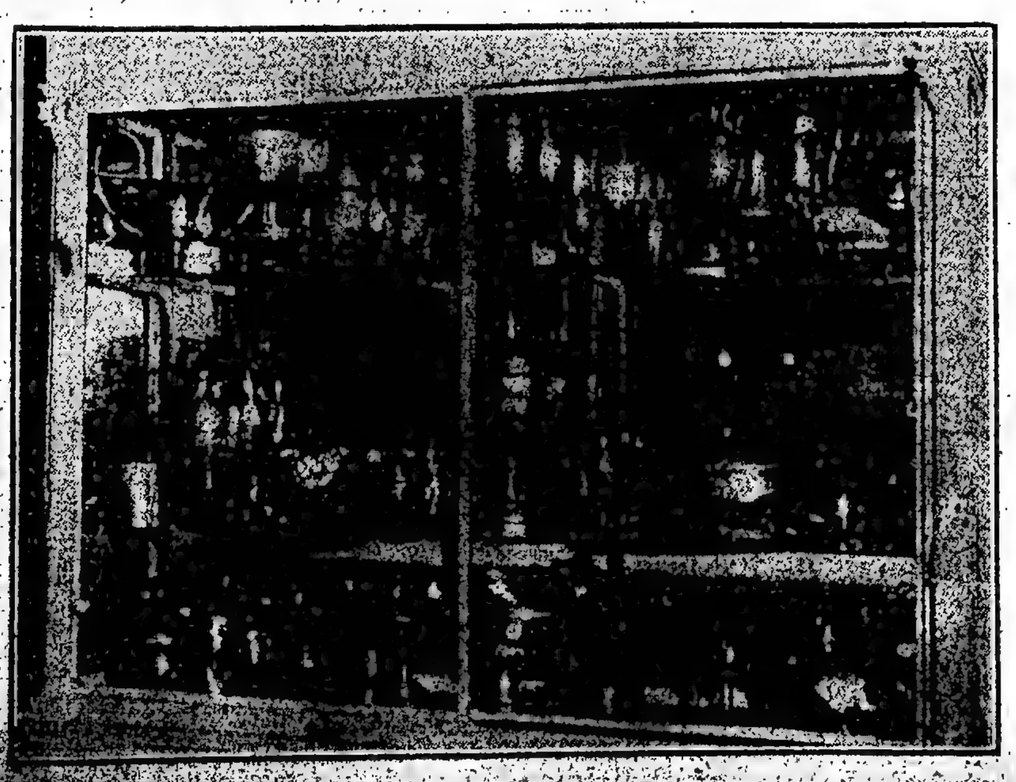

Deportivas

RUGBY

EL EQUIPO NACIONAL DE FRANCIA PARA 1921.

Después de los encuentros de Lyon y Béziers, entre el equipo nacional de Francia y el mejor combinado del "Resto" francés, pudo ya valorarse el gran poder de aquél. De modo que el último partido de selección que acaba de realizarse en Tolosa, aunque iba a ser la prueba del fuego para los internacionales, dado el especial cuidado con que la comisión seleccionadora constituyó el equipo del "Resto", era esperado con plena confianza por los numerosísimos aficionados de "rugby", que es hoy, quizás, el deporte más popular de Francia.

Y así fué, en efecto. Después de un "match" que entusiasmó a los 20.000 espectadores congregados en torno al hermoso "field" del Toec (Tolosa), los internacionales quedaron definitivamente consagrados por 11 tantos (2 tries y 1 try-goal) contra 6 (2 tries).

El equipo nacional francés para la temporada de 1921 ha quedado definitivamente constituído en la siguiente forma:

Zaguero — Clément (del Racing Club de France).

Tres cuartos—Jaurreguy (del Stade Toulousain), Borde (del Racing Club de France), Crabos (del Racing Club de France) y Got (del Club de Perpignan).

Medios—Billac (del Aviron Bayonnais) y Struxiano (del Stade Toulousain).

Delanteros — Vaqué (del Club de Perpignan), Boubée (del Stadoceste Terbais), Lasserre (del Aviron Bayonnais), Cassayet (del Club de Saint Gaudens), Thierry (del Racing Club de France), Biraben (del Club de Dax), Pons (del Stade Toulousain) y Sebedio (del Club de Béziers).

Suplentes—Chilo (del Toec de Tolosa), Dedieu (del Stade Bordelais), Lobies (del Racing Club de France), Rieu (del Stade Bordelais), Bourquet (del Club de Béziers), Piteu (del Club de Pau), Larrieu (del Stade Toulousain) y Moureux (del Club de Béziers).

Sobre el valor de los componentes del equipo nacional de Francia, vemos algunos datos y apreciaciones de M. Gaston Bénac, que entresacamos de un largo artículo publicado en "Sportinz" del 11 de enero último.

El zaguero Clément y los "tres cuartos" Jaurreguy, Borde, Crabos y Got, son, hoy por hoy, insustituibles, no porque seamos de aquellos que creen que existen "cracks" inamovibles, sino que, dada su larga práctica y su recíproco entendimiento en brega internacionales, es poco probable que otros jugadores de su "clase" puedan desempeñarse con tanta seguridad y maestría como ellos, cosa comprobada en el "match" de Tolosa.

Los componentes de la línea media forman una pareja formidable. Struxiano es demasiado conocido por su brillante y habilísimo juego para que tengamos que insistir sobre él. Y en cuanto a Billac, el "pequeño bayonés", acaba de darnos en Tolosa una nueva prueba de ser uno de los jugadores más oportunos, seguros y resistentes con que cuenta en la actualidad el "rugby" francés.

La línea delantera es muy fuerte. En ella encontramos a Lasserre, cuyos últimos partidos jugados para la "selección" han puesto en evidencia su extraordinaria clase (el mejor "forward" del "field" en el "match" de Tolosa); a Birabén y a Pons, cuyo juego seguro, previsor y brillante, tiene en uno y otro, mucha semejanza:

Clément

Jaurreguy

a Sebadio, el excelente internacional que tanto se ha lucido durante la temporada; a Thierry, el peligrosísimo y sobresaliente delantero del "Racing Club"; a Cassayet, que habrá de recreditar, en la lastimadura recibida "matchs" jugados en el año pasado.

"Nuestra línea de ataque, tan sólida y homogénea como las líneas delanteras británicas, constituirán en el "scrummage" un conjunto cuya ventaja residirá en el "heeling" o "talonaje". En "refuelta abierta", así como en el "shootting" y en el "dribbling", seremos inferiores a aquéllos, pero hemos de dominar en el "juego abierto", debido a la habilidad, golpe de vista y resistencia de nuestros ágiles.

"Nuestros "halves", tan eficaces en el ataque como en la defensa, sólo serán, quizás, algo inferiores a los de Inglaterra", pues los creemos por lo menos, tan buenos como los de

Got

Struxiano

"Escocia" o de "Gales" y superiores a los de "Irlanda".

"Nuestros "tres cuartos" nunca fueron superados en la pasada temporada por los "tres cuartos" de ningún cuadro internacional británico, y es de esperar que este año vuelvan a tener oportunidad de confirmarlo, tanto en el ataque como en la defensa, que creemos casi impecable.

"Los ingleses fueron siempre nuestros admiradores de nuestros "zagueros" nacionales y esperamos que ello habrá de repetirse en la presente temporada.

"En suma, si nos atenemos a los partidos internacionales del año pasado, y con la única excepción de lo jugado contra Escocia, hemos siempre logrado llevar la mejor parte en los últimos minutos de juego. Por este motivo, estamos persuadidos de que, animado, como lo está, por un ardiente deseo de vencer, y despojándose de ese anacrónico prejuicio de su inferioridad frente a los "teams"

El partido allí jugado puede calificarse de brillante, por el juego desplegado en todo momento por ambos bandos y el equilibrio de fuerzas, pues si bien es cierto que durante el primer tiempo los franceses llevaron casi siempre la mejor parte, en el segundo los escoceses reaccionaron y lograron poner con frecuencia en serios apuros a la defensa de los visitantes.

El triunfo del equipo francés fué debido en gran parte a su admirable línea de "tres cuartos", constituída por Crabos, Got, Jaurreguy y Borde (a último momento hubo que reemplazar a Jaurreguy por Lobies debido a una indisposición del primero), que fué netamente superior a la línea similar escocesa, en la cual, sin embargo, Gracie, Thompson y Carmichael hicieron muy buenas cosas. Las líneas medias, en ambos equipos, se equilibraron: Billac y Piteu fueron tan buenos como Sloan y Hume. En cuanto a los delanteros, la falta de Sebadio, Thierry y Cassayet fué causa de cierta relativa debilidad en la línea, no obstante el empeño de los suplentes, que fué sin duda algo inferior a la de sus adversarios—en la cual Pherson, Gallée y Laing realizaron un gran partido—cuyos avances en "dribbling" o en "déboulés" fueron a menudo peligrosos.

El "try" del triunfo, marcado en el primer tiempo, se debió a los "tres

Billac

Lasserie

cuartos" franceses. En uno de los numerosos y sostenidos avances de los delanteros visitantes, sostenido magistralmente en todo momento por aquéllos, la pelota pudo ser interceptada por el incansable y formidable

Biraben

Lobies

Larrieu

Piteu

Bousquet

en uno de los últimos partidos del campeonato no cuarta sus medios, sus brillantes actuaciones del año pasado; a Vaqué, uno de los hombres más eficaces del equipo en "juego abierto" y uno de los más poderosos y seguros "shoott-adores" del "rugby" francés; a Boubée, cuyo notable y desconcertante estilo mantiene en perpetua ansiedad al adversario, quienquiera que sea.

Entre los suplentes, Chilo se destaca por su velocidad, su destreza y su potente "shoottin4"; Dedieu, como zaguero sereno, seguro y poderoso; Lobies, como un "tres cuartos" que, aunque no tan veloz, posee cualidades análogas al titular Got; Rieu, uno de los más fuertes pilares del "Stade Bordelais", por su brillante actuación en el último partido de Tolosa; Bousquet, un internacional que no ha llegado a recuperar quizá todavía esa "gran forma" a que nos tuvo habituados en la temporada pasada; Piteu, un "half" lleno de recursos, el reemplazante obligado de Struxiano cuando éste no pueda actuar; Larrieu, poseedor de un "dribbling" admirable y una acometividad siempre peligrosa; y Moureux, uno de los más hábiles y brillantes jugadores franceses en "juego abierto".

Para finalizar, vamos a reproducir la opinión que René Crabos, capitán del equipo, ha emitido sobre los "quince" internacionales franceses de 1921, en las columnas de "Le Miroir des Sports". Hela aquí:

"En vísperas de iniciarse la temporada de los grandes encuentros internacionales; veamos cuáles son nuestras impresiones — que trataremos de dar con nuestra mayor imparcialidad — sobre el valor del "Cuadro de Francia" y las esperanzas que fundamos sobre él, basándonos en los británicos, el "Equipo de Francia", si bien dominado, quizá, en la primera faz del juego, alcanzará al final, merced a su resistencia y actividad, la apoteósica victoria."

Bordes

Crabos

FRANCIA TRIUNFA DE ESCOCIA POR 8 TANTOS CONTRA 0

Por sexta vez el equipo nacional de Francia se midió con el de Escocia por el campeonato de las "Cinco Naciones".

En los cinco partidos anteriores, los escoceses demostraron siempre, si se exceptúa el jugado el año pasado en París, una abrumadora superioridad. Porque, aun en el partido disputado en Colombes (París) en 1911, en el que los franceses lograron ganar por el mínimo "score", aquella superioridad quedó de manifiesto si se tiene en cuenta el juego desplegado por uno y otro bando. En aquella oportunidad, sin querer aminorar los méritos de la victoria francesa, hay que reconocer que ésta fué debida a un cúmulo de circunstancias favorables: relativa debilidad del cuadro escocés, que jugó, además, con una mala suerte increíble; entusiasmo de los "quince" del bando local, que estaban en su día, estimulados por la perspectiva de un triunfo posible e inesperado, etc. Que el resultado de aquel memorable partido fué irregular, quedó demostrado dos años más tarde (1913), en un nuevo encuentro, que ambos cuadros sostuvieron en Inverleigh (Edimburgo), en el cual los escoceses tomaron un decisivo desquite batiendo a los franceses por 31 tantos contra 8.

Pero en el partido realizado el año pasado en el "Parc des Princes" (París), aunque el triunfo correspondió al cuadro de Escocia por 3 puntos a 0, el aspecto del juego fué absolutamente diverso al de todos los jugados hasta entonces. En esa ocasión los franceses demostraron saber jugar tan bien, por lo menos, como sus adversarios, a quienes llegaron hasta a dominar en algunos momentos. El cuadro francés resultó para los británicos una verdadera revelación, y la excelencia de su juego volvió a confirmarse en los encuentros subsiguientes del campeonato internacional contra "Inglaterra", a la que casi vence; contra "País de Gales", a quien debió vencer si el juez hubiese sido más imparcial,—en opinión de los cronistas deportivos,—y contra "Irlanda", a la que batió ampliamente.

Por eso este año, aunque teniendo que lamentar la ausencia de Moureux, Cassayet, Sebedio, Struxiano y Thierry, los franceses cifraban no pocas esperanzas de triunfo en su equipo nacional, puesto que los suplentes Lescoll, Lobies, Piteu, Larrieu y Chilo se habían revelado ya, en los partidos de selección, como elementos de primerísima fila.

Y las previsiones se vieron confirmadas. El domingo 23 de enero, "Escocia" fué batida por "Francia", en la cancha de Inverleigh, ante un público de más de 20.000 personas, por

Los recuerdos de un veterano del tennis

Un cuarto de siglo de triunfos. —Max Decugis ha ganado 58 campeonatos y más de 1.200 premios.

Max Decugis, una de las más célebres "raquetas" del mundo, y "maestro de los maestros" del tennis francés, ha sintetizado los recuerdos de sus innumerables y ruidosas

Max Decugis

victorias deportivas escalonadas en veinticinco años de una carrera realmente triunfal, en las columnas de la "Vie au Grand Air". En este un breve artículo, escrito en el lenguaje llano y ameno del popular "sportsman", que creemos interesante reproducir.

"Disculpadme el llego tarde. Mis ocupaciones de cruelador me hacen descuidar, sino olvidar, mi deporte predilecto. ¿Me pedís que resuma mis recuerdos? Menos mal que el ejercicio prolonga la juventud, porque si no ¡qué título cruel resultaría para nosotros, veteranos de la "raqueta", eso de "Mis veinticinco años de jugador de tennis!...

"Mas ¿cómo hacer para condensar en unos pocos renglones tantos recuerdos?

"He ganado en mi carrera deportiva unos 1.200 premios y 50 "Copas-challenges"... Como podéis imaginaros, todo esto resulta hoy un poco confuso para mí.

"Recuerdo aún, no obstante, perfectamente mi primer premio ganado en "handicap", el 12 de enero de 1895, en "Les Arts Libéraux". ¡En aquel tiempo una "raqueta" valía 23 francos y 8 francos 75 la docena de pelotas!... Recuerdo, asimismo, mi primer campeonato, que era el campeonato "juniors", de Inglaterra, en 1896. ¡Cuánto ruido hizo entonces en el mundo deportivo aquella victoria! ¡Un francés cuya audacia lograba arrebatar a los ingleses, y en su propia casa, un campeonato nacional!... Tuve ese orgullo, entonces; orgullo que otros, después de mí, también lograron tener, años más tarde.

"Recuerdo haber viajado mucho en busca de codiciados trofeos extranjeros, y creo haber llegado a ser sucesivamente campeón de casi todos los países, puesto que logré triunfar en Roma, en Viena, en Budapest, en Territet, en Hamburgo, en Wiesbaden, en Bremen, en San Petersburgo, en Biarritz, en Ostende, en Atenas, en Madrid, en Londres, en Scheveningen, en Bruselas, es decir, en toda Europa.

"He jugado contra Guillermo II y el kronprinz, en el castillo imperial de Kronberg, cosa que no ha logrado, empero, aumentar mi vanidad... aunque es justo que reconozca la encantadora acogida que me dispensó la emperatriz, en aquella oportunidad.

"Pero mi recuerdo culminante corresponde a los juegos olímpicos de Atenas, en 1906,—recuerdo encantador, lleno de sol y de luz... Allá, en el templo de Júpiter, jugué ante el que fuera el noble Eduardo VII y el que más tarde debía llamarse Jorge V.

"En cuanto a mis más fuertes emociones, creo que corresponden al año 1911. Primeramente, en Wiesbaden, donde, en el mismo torneo, conseguí batir a Wilding y a Froitzheim, a los hermanos Kleinschroth, a Krenzen, a Rahe, a Wessely; todo ello, en ambos campeonatos de "singles". Luego, en Bruselas, donde volví a batir a Wilding por 0 a 6, 0 a 6, 7 a 5, 6 a 0 y 6 a 0, después de haber estado a punto de perder en tres "sets" de 5 a 0. En Wimbledon, por último, donde, con Gobert, logré ganar el campeonato de "dobles", consiguiendo con ello que ese trofeo pasara por primera vez de Inglaterra al continente europeo.

"En 1903 gané el primer campeonato de Francia. Desde entonces, volví a ser campeón nacional por siete veces más.

"Pero mi mayor satisfacción se debe al hecho de que, desde 1902 conservo, compartido con mi amigo Germot—quien podría también mostrar no pocos recuerdos gratos de sus veintitrés años de deporte—el campeonato de Francia para "dobles".

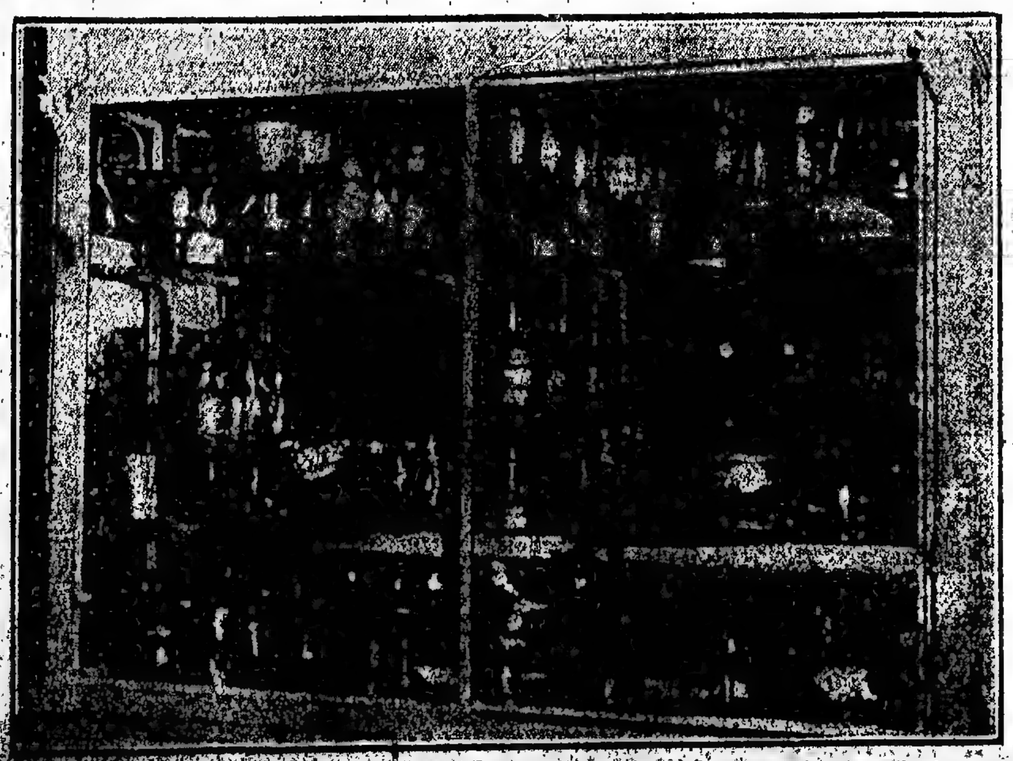

NOTAS PEDESTRES

Las últimas carreras de medio fondo.—Los triunfos del gran corredor belga León Denys. —¿El campeón olímpico Guillemot está en decadencia?

Los resultados de las últimas carreras de medio fondo corridas en Francia han dado margen a un sin fin de comentarios.

Las sucesivas derrotas que viene sufriendo el famoso campeón francés Joseph Guillemot, quien desde su brillante "performance" olímpica de los 5.000 metros, en 14 minutos y 55 segundos, no ha producido una sola carrera digna de él, constituyen el tema del día en los círculos pedestres europeos. En cambio, León Denys, el simpático corredor belga, otrora condenado a escoltar siempre a Guillemot, cada vez que tuvo que contarlo entre sus competidores, acaba de demostrarnos, prueba tras prueba, los innegables y continuos progresos por él realizados, y que hacen de él, hoy por hoy, uno de los más fuertes corredores europeos sobre distancias medias.

Ya hemos visto — porque recordamos habernos ocupado de ello hace pocas semanas—cómo Guillemot resultó una primera vez vencido por Denys, en el "Premio Roosevelt", en un recorrido en que la opinión unánime de los "sportsmen" lo consideraba, actualmente, casi imbatible (4.827 metros). En esta prueba logró no obstante llegar segundo, y su mediocre "performance" pudo atribuirse a un mal día, cosa siempre posible en la "máquina humana", por más sometida que esté a un riguroso y perfecto adiestramiento. Pero cuando en los primeros días de enero se corrió el "Cross Populaire de l'Auto", sobre un trayecto de 9 kilómetros, tuvo Guillemot que abandonar, al llevar recorridos unos 7.000 metros, por no poder seguir luchando contra el fuerte campeón belga—que probó encontrarse en la plenitud de sus medios—y los comentarios se hicieron generales.

En ese importante "cross-country", en el que se disputaba la copa "Dubonnet", Denys, como decimos, se adjudicó el triunfo en brillante forma. G. Henot, que llegó segundo a un centenar de metros del ganador, realizó, asimismo, una excelente carrera, pues hay que tener presente que, al saltar el arroyo del Pré Catelan, sufrió una caída que, aunque no aminoró sus medios ni su coraje, le hizo perder unos veinte segundos que le fueron fatales para poder disputar a Denys el primer puesto, con probabilidades de éxito. 70 metros más atrás, Vignaud se clasificó tercero, después de haber efectuado el recorrido con esa regularidad de marcha en él característica. Schnellman, a 50 metros de este último, llegó cuarto, y a distancias varias, Corlet, Duquesne, Herminier, Bouchard, Acher, Isola etcétera, ocuparon los puestos subsiguientes en el orden de llegada.

Sin embargo, se esperaba que, en el "Prix Lemonnier", — que debía correrse unos días más tarde (el 16 de enero) — Guillemot lograría un señalado desquite que volviera a restablecer su menguada fama. Mas, lejos de ser así, resultó todo lo contrario. En efecto, en el clásico "cross" anual francés, corrido por 15.ª vez, Denys confirmó una vez más la excelencia de su "forma" actual y Guillemot, una vez más, también, su incomprensible decadencia. Pocas veces el desarrollo de una prueba ha despertado el interés — casi diríamos ansiedad — que el premio "Lemonnier" que acaba de correrse. Apenas despejada la primera confusión de la salida, la importante carrera quedó circunscripta, puede decirse, a un "match" entre los campeones francés y belga. En los "Altos de Picardía", Guillemot y Denys, que corren "codo con codo", han dejado ya muy atrás todo el resto del selecto lote de corredores. Y así seguirán luchando, a un tren fuerte y sostenido, en Cabassud, en Ville-d'Avay, en la cuesta del parque de Saint-Cloud y en la bajada del Pont-Vert. A esta altura, Guillemot empieza a dar visibles señales de cansancio, y al salir del "Tunnel" Denys inicia un formidable "embalaje" por medio del cual consigue "despegarse" del atleta francés, que parece quedar absolutamente desamparado. Desde ese instante la carrera está definida. Guillemot, cuyo derroche de esfuerzos para luchar hasta entonces palmo a palmo, con el campeón belga, ha concluído de agotar, sólo seguirá ya corriendo automáticamente a un tren tranquilo, con el único objeto de no perjudicar la clasificación final, en puntos, de su equipo (la "C. A. S. G."), pero sólo consigue ocupar el 3º puesto.

El resultado de la carrera fué el siguiente:

1º, Denys (del "Racing Club" de Francia)), en 39 minutos y 51 segundos; 2º, Brossard (de la "C. A. S. G."), en 40 minutos y 39 segundos; 3º, Schnellman (de la "C. A. S. G."), en 41 minutos; 4º, Duquesne (de "F. C. Rouen"), en 41 minutos y 12 segundos; 5º, Vignaud (del "R. C. de F."), en 41 minutos y 21 segundos; 6º, Dennis (del "R. C. de F."), en 41 minutos y 44 segundos; 7º, Corlet (del "C. A. S. G."), en 41 minutos y 48 segundos; 8º, Manhés (del "C. A. S. G."), en 41 minutos y 59 segundos; 9º, Guillemot (del "C. A. S. G."), en 42 minutos y 1 segundo.

La clasificación por equipo, fué como sigue:

1º, "C. A. S. G." (A.), con 39 puntos; 2º, "R. C. de F." (A.), con 61 puntos; 3º, "C. A. S. G." (B.), con 105 puntos; 4º, "R. C. de F." (B.), con 224 puntos; 5º, "F. C. Rouen" (A.), con 241 puntos; 6º, "C. A. S. G." (C.), con 269 puntos, etc.

León Denys, el campeón belga, en cuya fondo, que acaba de ganar las tres grandes pruebas del "Prix Roosevelt" (4.827 metros), "Cross de l'Auto" (9 kilómetros) y el clásico "Prix Lemonnier", distiende cada vez a Guillemot.

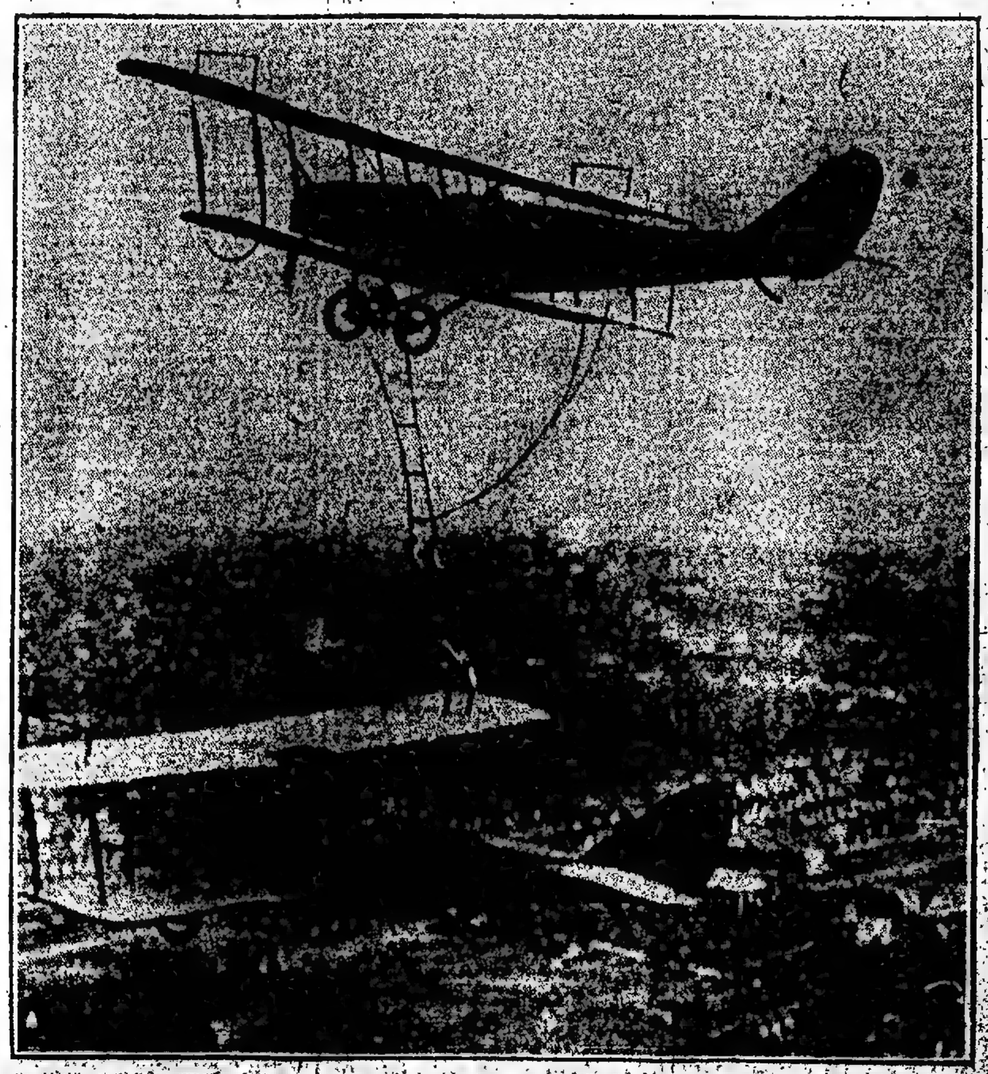

DEPORTES

CARRERAS DE CABALLOS

HIPODROMO ARGENTINO

LA REUNION DE HOY

Hoy se realizará en el Hipódromo Argentino la acostumbrada reunión de carreras.

Será largada la primera prueba a las 14.

COMPETIDORES Y MONTAS

Probables competidores y montas para la reunión de hoy en el Hipódromo Argentino:

1.a carrera, 1.600 metros—Grace 57 kilos, T. N. Fernández; Frontina 55, J. di Tomasi (aprendiz); La Flor del Fenix 52, E. Saavedra; Criolla Pura 51, G. Benvenutti; Naranjada 51, A. Palmieri (aprendiz); White Pearl 50, M. di Biase (aprendiz).

2.a carrera, 2.000 metros—Mi Resto 56 kilos, N. Berasategui; Mago 56, R. Pelletier; Poor Boy 56, J. di Tomasi (aprendiz); Furiatal 56, E. Canessa; Pentiro 56, E. Saavedra; Galano 56, J. Fernández; Filucho 56, J. A. Verdi (aprendiz); Fulgente 56, A. Sa... ra; Pomar 50, M. Altamiranda; Estopín 54, R. V. Lanatti; Brabante 56, no corre; Caracolillo 56, R. Rodríguez; Carnaval 56, S. Ruiz; Lagartijo 55, F. M. Casino; Prefacio 56, J. Montero (aprendiz); Fedora 54, J. Bantiz; Wilmina 54, A. Tedeschi.

3.a carrera, 1.700 metros—Tesón 56 kilos, J. di Tomasi (aprendiz); Fiume 54, M. Acosta; Prodigioso 53, S. Ruiz; Garrotín 53, M. Vignatti; Tabobá 52, no corre; Huracán, 52, J. A. Verdura (aprendiz); Pillueio 52, P. Alvarez; Malinche 50, G. de Palma; Diantre 50, F. Arcuri; Montgomery 50, G. Benvenutti; Procida 48, R. Pelletier.

4.a carrera, 900 metros—Milonguita 56 kilos, J. Ramírez; Coqueta 56, F. Peyrano; Specula 56, G. Greme (aprendiz); Matchlight 56, P. Alvarez; Mesalina 56, M. Vignatti; Ardagh 54, M. Acosta; Esa es 56, R. Rivero; Ma Fillie 56, R. V. Lanatti; Liberté II 56, P. Ciohetti; Nimecha 56, J. A. Verdura (aprendiz); Begonia 56, D. Torterolo; Gajona 56, S. Ruiz; Old Flirt 56, N. Berasategui; Tablada 56, E. Amuchástegui.

5.a carrera, 900 metros—Ranquelino 56 kilos, G. de Palma; Bufón 56, no corre; Frascuelo 56, F. M. Casino; Grand Couronné 56, F. Arcuri; Alpes 56, R. Rivero; Almone 56, R. V. Lanatti; Inocente 56, P. Cichetti; Manuá 56, M. Acosta; Mapamundi 56, M. Altamiranda; Fanfarrón 56, E. Mutio; Gran Sujeto 56, E. Saavedra; Gallardo II 56, J. A. Verdura (aprendiz); Jacobín 56, D. Torterolo; Mauricio 56, no corre; Juan Moreira 56, S. U. Morales; Musulmán 56, G. Greme (aprendiz); Tripitas 56, no corre; Pombiquet 56, T. N. Fernández.

6.a carrera, 1.100 metros—Escorpión 59 kilos, J. di Tomasi (aprendiz); Dinadia 53, R. Rivero; Jedo 56, J. Montero (aprendiz); Tosca 53, M. Lema; La Bertini 52, T. N. Fernández; Balazote 51, P. González; Desterro 51, P. Ferrari (aprendiz); Hollis 50, G. Benvenutti; Botija 48, T. Torrilla (aprendiz); Festejada 47, E. Amuchástegui; Débenture 47, E. Orduna (aprendiz); Diamond Red 48, M. Acosta; Morgantina 46, J. Fernández.

6.a carrera, 1.600 metros—Escapa... 59 kilos, J. di Tomasi (aprendiz); Riquet 54, D. Torterolo; León 51, R. V. Lanatti; Desterro 50, no corre; Chacotón 50, E. Amuchástegui; Crampón 50, E. Orduna (aprendiz); Jornalero 50, E. Saavedra; Flapper 47, E. Ruiz (aprendiz); Prodigioso 47, no corre; Iconoclasto 46, T. Torrilla (aprendiz); Turundel 46, M. di Biase (aprendiz); Luminoso 42, M. Acosta.

6.a carrera, 2.500 metros—Jacinta 57 kilos, M. di Biase (aprendiz); Royal Admiral 54, J. di Tomasi (aprendiz); Schabrina 53, D. Torterolo; Toura 52, M. Lema; El Temerario 50, A. Grassi; Sonámbulo 48, M. Acosta; Revoltoso 42, T. Torrilla (aprendiz).

INSCRIPCIONES

Para la reunión del domingo 6 de marzo próximo, en Palermo, se hicieron las siguientes inscripciones:

Premio "Shark", 1.800 metros—Lagartijo, Orange Boy, Floreo, C. de Nóailles, Filucho, Angelitguita, Ipso Facto, El Palenque, Teschéro, Wilmina, Mago, Mi Resto, Festivo, Furiatal, Lemum, Pomar, Clarucha, Estopín, Brabante, Prefacio.

Premio "Pan Pan", 1.000 metros — Mimiive, Niña Bien, Poderosa, Old Flirt, Gijona, Petite Folle, Coqueta, Specula, Mucha, Gracia, Begonia, First Budspeter, Nimecha, Liberté II, La Mansana, Neumark, Petruska, Molitona, Arcángel.

Premio "Campeonato", 2.000 metros—Trip, Rumor, Burlón, El Loco, Bufón, Mirasierra, Anchorena T., Juan Moreira, Jacobín, Ranquelino, Grak, Nap, Mapamundi, Inocente, Gran Sujeto, Olivares, Pombiquet, Petit Cheri, Gran Couronné.

Premio "Sable", 1.700 metros — Fiducia, Cara Sucia, Chabelska, Toledano, Merry Girl, Supremacía, Doracate, Colinette, Luffa, Fresilla, Quinette.

Premio clásico "Apertura", 1.600 metros—Filluelo, Fiume, Desenvuelto, Desterro, Malinche, Tesón, Garrotín, Fidalgo.

Premio "Del Tempo", 2.000 metros — Port Flip, Apolíyao, Jucioso, Sangre y Fuego, Malinche, Red Wolf, Rastrillo, Roldán, Woodman, Nudo, Prefacio.

Premio "Jovial XII", 1.600 metros—Cantarela, Luminosa, Prodigioso, Astuto, Atención, Rosal II, Amarrete II, Grace, Chacotón, Laón, General Haig, Desterro, Móvelle, Riquet, Girasol, Basurita, Mar Adam II.

Premio "Royal Admiral", 2.800 metros—Jacinta, General Capdevila, El Temerario, Royal Admiral, Cigale, Gaulois, Revoltoso, Tours, Surl.

VARIAS NOTICIAS

Prodigioso, del stud Condal, fué vendido en 12.000 pesos a un stud de Montevideo.

—Pedro C. Dambordana dejó de cuidar a Pasafuego y Pasa Pasa del stud Pasagua.

—Baltasar Roncales cuidó a su cuidado a Flor del Pago.

—El potrillo Loco, Polar Star y Loquilla, ha sido radicado en Montevideo.

—Liberal II fué adquirido por un stud de Montevideo.

—Los anotados en el premio clásico "Apertura", a disputarse el domingo próximo, serán dirigidos por los siguientes jockeys: Filluelo, P. Alvarez; Fiume, M. Acosta; Desenvuelto, D. Torterolo; Desterro, X. X.; Malinche, G. di Palma; Tesón, X. X.; Garrotín, M. Vignatti; Fidalgo, M. Lema.

—Ha muerto la yegua Ceannacroc, por Orme e Ivy Spray, por Galliard, en Wild Ivy, por Springfield. Nació en Inglaterra en 1906, siendo importada al país en 1915, destinada al haras El Pelado. Era la madre del potrillo Grand Couronné.

—Daniel Cardoso ha llegado a Montevideo de regreso de su viaje al Brasil, y vendrá a esta capital el viernes próximo, conduciendo al caballo Gaulois.

HIPODROMO DE LA PLATA

En el hipódromo de La Plata hoy serán disputadas las carreras anunciadas.

La primera carrera será largada a las 14.

HIPODROMO DE TEMPERLEY

Hoy se efectuará la acostumbrada reunión matinal en el hipódromo de Temperley.

Será disputada la primera prueba a las 9.30.

HIPODROMO DE SAN MARTIN

En el hipódromo de San Martín hoy se realizará una reunión matinal de carreras.

La primera prueba será largada a las 9.15.

YACHTING

CLUB NAUTICO BUCHARDO

En el triángulo oficial de este club, en Belgrano, se correrá, hoy una regata entre embarcaciones a vela, por un premio donado por el doctor Agustín N. Candiotti.

La señal de partida se dará a las 13. Tomarán parte los siguientes yates: "Lozán", timoneado por José Raimondi, con 13 minutos de recargo; "Guaní", por Luis Ferrari, 5 minutos; "Scazso", por David Picasso, 6 minutos; "El Plata", por Manuel Fernández, 9 minutos; "Atlántida", por Benigno Fernández, 3 minutos; "Guri", por Andrés Torriso, con 1 minuto.

CICLISMO

CLUB ATLETICO RAMOS MEJIA

Organizado por el Club Atlético Ramos Mejía, se efectuará en el día de hoy una carrera ciclista de 50 kilómetros, denominada "Circuito Bella Vista".

LAWN TENNIS

CLUB DE REGATAS DE AVELLANEDA

Durante los días 5 y 6 de marzo próximo se realizará en las canchas de tennis del Club de Regatas de Avellaneda un torneo a la americana, doble mixto, abierto a todo competidor y con ventaja secreta.

Las inscripciones se recibirán en el local del club y en la calle Sarmiento 1262, en esta capital, a nombre del ingeniero Juan Esperne.

COLOMBOFILA

SOCIEDAD COLOMBOFILA LA PALOMA MENSAJERA

De acuerdo con el programa de la Sociedad Colombófila La Paloma Mensajera, hoy se disputará una prueba sobre el recorrido de 107 kilómetros, o sea la distancia existente entre la estación San Jacinto y esta capital.

Esta carrera está reservada para pichones que hayan nacido después del 1.o de septiembre del año próximo pasado.

SEMANA DE PESCA

EN MAR DEL PLATA

Se ha organizado una semana de pesca de pejerreyes en el muelle Lavorante. Los premios que se otorgarán son donados por el doctor Estanislao S. Zeballos. Las condiciones del concurso son las siguientes:

Pueden concurrir señoras, señoritas y caballeros. No se admitirán niños con opción a premio.

Para entrar en el concurso deberá cada persona adquirir el carnet de concurso que se entregará gratuitamente en el local "ad-hoc" del muelle Lavorante.

Los señores del jurado, que pesquen, no pueden optar a premio alguno.

El concurso se efectuará el 5, de marzo, de 9 a 12, para señoras y señoritas, y el día 6 a la misma hora, para caballeros.

A las 12 los señores del jurado anotarán la cantidad que corresponda a cada concurrente en el carnet del mismo y en una lista que guardarán para el cómputo final.

Tanto los premiados como los no premiados podrán sumar los puntos obtenidos con los que obtengan en los años sucesivos para optar a los premios extraordinarios creados por el doctor Estanislao S. Zeballos y que son los siguientes:

Una copa de plata para caballeros.

Una copa de plata para señora o señorita.

Las clasificaciones computadas por puntos se establecerán de la siguiente manera: Se tomará de común acuerdo y como base un tamaño determinado de pez y por cada 10 pescados obtenidos de tamaño mayor al de base, el concurrente se anotará 2 puntos y por cada 10 pescados menores que la base, se computará un solo punto.

Terminada la jornada diaria de pesca, el pescador concurrente que hubiese obtenido el pez de mayor peso quedará clasificado con cinco puntos, como así también el pescador que obtuviese el mayor número de piezas. Las cantidades menores de diez no tendrán valor alguno en el cómputo de puntos.

En caso de mal tiempo, se postergará este concurso.

Jurado: presidente, don José Ventafridu; vicepresidente primero, doctor José M. Madaringa; vicepresidente segundo, doctor Carlos D. Benítez; secretario, doctor Pedro Manguoro.

NATACION

DE MAR DEL PLATA

En la pileta Lavorante se realizará esta tarde a las 18.30, un concurso de natación, por premios instituídos por el doctor José Ayerza y Julio Canale.

El programa es el siguiente:

Carrera de 200 metros, libre. Premios: una copa al primero y medalla al segundo.

Carrera de 200 metros, libre, para señoritas. Premios: una copa a la primera y medalla a la segunda.

Carrera de 40 metros, para niños menores de 12 años. Premios: una copa al primero y medalla al segundo.

Carrera de 40 metros para niñas menores de 12 años. Premios: una copa a la primera y medalla a la segunda.

Carrera de 3.000 metros, libre. Premios: una copa al primero y medalla al segundo.

Carrera de postas de 400 metros. Premios: una medalla a cada uno de los jugadores.

Cinchada. Premio: una medalla a cada uno de los ganadores.

Plunge. Premio: una copa.

Partido de "water polo" Lavorante contra Acuáticos.

El ganador de la carrera de 1.000 metros que obtenga otro primer puesto, en cualquier otra prueba del programa, se adjudicará la copa "Premio doctor José Ayerza".

La fiesta será amenizada por la banda municipal.

Las inscripciones se reciben hasta una hora antes del comienzo del concurso en la secretaría de la administración de la pileta.

TIRO A LA PALOMA

DE MAR DEL PLATA

(Por telégrafo)

Mar del Plata, febrero 26—En el premio de beneficencia del tiro a la paloma, y en el que se disputaba una copa donada por el Jockey Club, resultó vencedor el señor Diógenes Urquiza.

Después se tiró el premio "Doblete", en el que triunfó el señor Enrique Tojomel.

Las pollas habidas en el día fueron ganadas por los señores Marcos Roca y Pedro Alegre.

PELOTA

DE MAR DEL PLATA

(Por telégrafo)

Mar del Plata, febrero 26—Numerosa concurrencia asistió esta tarde a la cancha de pelota del Club Mar del Plata, que desde que terminó el campeonato de carnaval se veía poco frecuentada.

Entre los varios partidos que se jugaron se destacó el que sostuvieron los doctores Guilberto Elizalde y José A. Saralegui contra los doctores Alberto Peralta Ramos y Francisco Arrillaga.

Después de una serie de interesantes alternativas y tantos reñidos, que había imposible vaticinar la pareja ganadora, terminó el encuentro con el triunfo de los aficionados Elizalde y Saralegui.

ASAMBLEA

SOCIEDAD COLOMBOFILA GENERAL BELGRANO

En la última asamblea realizada por los miembros de la Sociedad Colombófila General Belgrano, se nombraron las siguientes autoridades:

Presidente, Bartolomé Lucio Astelliani; vicepresidente, Emilio Crahay; secretario, Antonio Gutbrul; prosecretario Juan J. Etcheverry; tesorero, Francisco Maestro; protesorero, José Cappelletti; vocales, Angel Chittaro y José Francioli; comisarios, Miguel A. Zelaya y Mariano Goyanes; revisores, Pedro Merlassino y Gino A. Rabuzzoni.

NUEVA COMISION

CLUB ATLETICO HURACAN

La nueva comisión directiva de este club ha quedado así formada:

Presidente, doctor Aldo Cantoni; vicepresidente, José Girola; secretario, José Alessi; prosecretario, Héctor Bermúdez; tesorero, Antonio Notarfrancesco; protesorero, Luis Farina; vocales: Luis Más, Carlos Girola, Martín Salvarredi, Evaristo Cataliya, Lucas Groppo, Carlos Bienatti, Alejo Barreras; suplentes: Martín Tobella, César Bottero, José Iglesias, Juan Rossi, José Castro; revisores de cuentas: Daniel Padín, Juan Ferrari, Agustín Alessi; jurado: Juan José Tello, Arturo Abriani, doctor Miguel Prota, Armando Giró, Bautista Avallo.

SOCIEDADES Y CIRCULOS

CIRCULO BUENOS AIRES — Este círculo anuncia para el domingo próximo 6 de marzo, a las 15, un baile familiar en su local de la calle Cangallo 1766. Actuará la orquesta del maestro Diatto.

SOCIEDAD ITALIANA LAGO DI COMO—Las autoridades de esta prestigiosa entidad italiana se aprestan a conmemorar el 58.o aniversario de la fundación de la misma. Entre los actos que se organizan para celebrar la grata fecha, figura un baile extraordinario que se efectuará el sábado próximo en el local social de la calle Cangallo.

La reunión será amenizada por una numerosa orquesta americana. En un intermedio del baile las señoras y señoritas participarán de un "lunch".

SOCIEDAD DE S. M. UNIONE ITALIANA DE CABALLITO — Esta antigua asociación de mutualidad realizará mañana su asamblea general ordinaria, en el local social, calle Cachimayo 93 y 112, a las 20, para tratar la siguiente orden del día: memorial anual de la comisión directiva y rendición de cuentas; pensiones; elecciones generales.

De acuerdo con el reglamento, la asamblea se efectuará con el número de socios que concurra, después de trascurrida una hora de la fijada para la reunión.

UNION COMERCIAL DE SASTRES—Los socios de esta entidad han sido convocados a la asamblea general que se realizará el 1.o de marzo próximo, a las 21, en el local de la calle Corrientes 342.

INSTITUCIONES CIENTIFICAS Y LITERARIAS

Instituto Buenos Aires—Anoche se realizó, en el local del Círculo Central de Obreros, el acto inaugural del Instituto Buenos Aires, nueva entidad que se propone desarrollar un amplio programa de intercambio literario y científico entre nuestro país y las demás naciones del mundo. Asistió a esta ceremonia un público numeroso.

Inició el acto el señor Arturo Pereyra, uno de los miembros organizadores de la institución. En su discurso, el señor Pereyra resumió la labor de "fomento de la cultura y progreso de la República Argentina", que la nueva entidad se propone realizar.

En seguida de acallados los aplausos prodigados al orador, fué confirmado el consejo directivo de la sociedad, y los presentes suscribieron el acta de fundación. Se ejecutó, luego el Himno Nacional y hablaron el señor Ernesto Nelson y la señorita Rosa M. González Orejón. Cerró el acto, el señor González Rico, quien pronunció un discurso relacionado con los fines de la nueva institución.

TRIBUNALES

Queja de un juez contra un tribunal

La Suprema Corte de Justicia resolvió, en su último acuerdo, el recurso de queja deducido por el juez civil y comercial de Salta, doctor Daniel Etcheverry, contra el Superior Tribunal de la misma provincia, por denegación del extraordinario. En razón de haberle impuesto éste una multa de cincuenta pesos primero, y una suspensión de tres meses después, como correcciones disciplinarias, el juez de referencia apeló para ante la Corte y sostuvo la inconstitucionalidad de lo resuelto en su contra.

Denegado el recurso por el Superior Tribunal, el apelante recurrió entonces de hecho ante la Corte; pero ésta considera que el caso no es de los comprendidos en el artículo 14 de la ley sobre jurisdicción y competencia de los tribunales federales, y rechaza, en consecuencia, la queja deducida.

Convocatorias y quiebras

Ante el juzgado a cargo del doctor Naón, secretaría González Gowland, fueron solicitadas ayer las siguientes convocatorias de acreedores:

Pala y Lagrava, establecidos con casa de venta de café en la calle Salguero 755.

Libenson Hermanos, establecidos con comercio de venta de artículos generales de campaña en Winifreda, ferrocarril Oeste, y escritorio en esta capital, calle Lavalle 756.

En ambas presentaciones no se acompaña balance.

—El juez doctor Arriola, por la secretaría Sabatier, proveyó la convocatoria de acreedores de Requena, García y Compañía. Interventores, Fernando Sanjurjo y Bernardino López Contador, Francisco M. Alvarez.

Sentencias de primera instancia

En la jurisdicción comercial, el juez doctor Arriola resolvió, por la secretaría Grandoli, estos asuntos:

Sociedad anónima La Superiora contra A. H. Muller y Compañía, sobre cobro de un crédito; declara válida la consignación efectuada por los demandados y condena a éstos a devolver a los actores en su totalidad los certificados de desembarques de las mercaderías materia del pleito, con costas.

—Arturo García Buceta, tercería deducida en el juicio que sigue el Banco Hipotecario contra el concurso de José Tagini; rechaza las excepciones dilatorias opuestas por el Banco, con costas.

La demanda de Juan Porta

El juez doctor Casabal, con actuación de la secretaría Peraiani, rechazó ayer de oficio la demanda instaurada por Juan Porta contra la policía de la capital, sobre restitución de unas alhajas que le fueron secuestradas, según afirmó, por la demandada el día en que se le detuvo a raíz del asesinato del millonario Pedro A. Gartland.

Funda su decisión el juez en que la acción se dirige contra una repartición administrativa que depende del Ministerio de Interior, de modo que, a su juicio, corresponde, en el caso, hacer uso de la facultad que confiere el artículo 75 del Código de Procedimientos.

Juicios sucesorios

Fueron iniciados ayer ante el juzgado del doctor Casabal, secretaría Persiani, los juicios sucesorios de Magdalena Collache de Aue, Matilde Amalia Puy de Jones, José Tortoriello, César Ponzinibio, Pastor Mancebo, Juan Clemente Capdevielle y Constantino Lorenzo.

Causas criminales

El juez doctor Frugoni Zavala absolvió de culpa y cargo, por la secretaría Serú, a José Francisco Fabiano, argentino, de 20 años, soltero, carrero, acusado de hurto.

PUERTOS, ADUANAS e IMPUESTOS

Recaudación

La aduana de la capital recaudó ayer la cantidad de pesos 272.110.18 por concepto de los diferentes derechos que cobra. En la misma fecha del año anterior la recaudación sumó 746.111.92 pesos o sea 474.001.74 más que ayer.

En lo que va trascurrido del presente año, se llevan cobrados 32.804.441.30 pesos contra 32.266.447.55 en 1920, por consiguiente hay un saldo en favor del actual ejercicio de pesos moneda nacional 537.993.75.

CENTROS SOCIALES

LAS FIESTAS DE HOY

Han organizado reuniones para esta tarde los siguientes centros:

Centro Eslava, en los salones de la asociación La Argentina, calle Rodríguez Peña 361; American Dancing Club, en el Palais de Glace, Leandro N. Alem y Junín; Los Inmortales, en la Unione e Benevolenza, Cangallo 1363; Sociedad Coral y Musical, Juventud del Día, en la asociación Mariano Moreno, Santiago del Estero 1243; Las Violetas Club, en el salón de la calle Piedras 534; A. B. C. Club, en la Giovine Italia, Boulogne-sur-Mer 730; Biarritz Club, en el Centro Zamorano, Belgrano 1445; Rosedal Club, en la Colonia Italiana, Paraná 555; Jóvenes Amantes del Triunfo, en la Nazionale Italiana, Alsina 1465; Los Andes, en la Sociedad Española de Belgrano, General Paz 1760; Club Hispano Argentino, en el salón de la calle Tacuarí 253; Los Trovadores, en el Centro de Almaceneros, Sáenz Peña 242; Tais Dancing Club, en el salón Giuseppe Garibaldi 2419.

Por la noche habrá estos bailes:

Uruguay Club, en la Asociación Mariano Moreno, Santiago del Estero 1243; Los trovadores, en el salón de la calle Sáenz Peña 242; El Recomendado, en la Colonia Italiana, Paraná 555; Los Andes, en la Sociedad Española de Belgrano, General Paz 1760.

CULTO CATOLICO

En la iglesia de Santa Cruz, cultos en honor del Estudiante Pasionista — En Balvanera, sermón sobre temas religioso-social pronunciará en Pamplona — San Nicolás de Bari, sermón por el presbítero Calcagno — En la catedral — Iglesia del Pilar, sermón por el presbítero Iribarne — En la basílica de La Merced — Sermón del presbítero Molas Terán. — Cuarenta horas.

En la iglesia de Santa Cruz los padres Pasionistas inician ayer un solemne triduo, en honor del Estudiante Pasionista, San Gabriel, que falleció a la edad de 24 años, el 27 de febrero de 1862, habiendo sido beatificado 30 años después de su muerte, declarado venerable por León XIII, el 7 de junio de 1896 y beato el 31 de mayo de 1908. Benedicto XV, lo inscribió juntamente con Santa Margarita María Alacoque, en el catálogo de los santos el 13 de mayo del año próximo pasado.

Continuando con este motivo en dicho templo las ceremonias iniciadas ayer, se realizarán hoy los siguientes cultos: A las 7, comunión general para todos los socios de las asociaciones establecidas en esta iglesia y fieles en general; a las 10, misa solemne oficiada por los misioneros hijos del Inmaculado Corazón de María con asistencia del obispo auxiliar y vicario general del arzobispado, Francisco Alberti; el panegírico del santo estará a cargo del secretario de la diócesis de La Plata, presbítero Leandro B. Astelarra; a las 19.30, triduo solemne y bendición con el Santísimo.

—En la iglesia de Balvanera, hoy a las 19, después de la misa parroquial, ocupará la cátedra sagrada fray Miguel de Pamplona, quien pronunciará un sermón, sobre el siguiente tema: "Consecuencias de la moda en el vestir en la sociedad, en familia y en el individuo".

—En San Nicolás de Bari, habrá hoy misas desde las 6 hasta las 13; a las 8, se oficiará la misa explicada para los niños que asisten a la doctrina; a las 9.45, exposición del Santísimo y rezo del rosario; a las 9, misa parroquial con explicación del evangelio, terminada la cual se impartirá la bendición con Su Divina Majestad. Después de la misa de 10, conferencia cuaresmal por el presbítero Andrés Calcagno; a las 14, explicación de la doctrina cristiana a los niños y preparación para la primera comunión.

—En la catedral habrá misas hoy desde las 6.30 hasta las 13; a las 9.30, misa cantada con exposición del Santísimo; habrá luego sermón y organizará después una solemne procesión por el interior del templo, terminando los cultos con la bendición con el Santísimo Sacramento.

—En la iglesia de Nuestra Señora del Pilar, hoy a las 9, se oficiará una misa explicada para los niños; a las 10, ocupará la cátedra sagrada el presbítero L. Iribarne; a las 17, se celebrarán los cultos de la Obra de Amor y Reparación a Jesús Sacramentado, habrá procesión y terminará la ceremonia con un sermón de circunstancias.

—En la basílica de la Merced hoy habrá misas de 7 a 13, menos a las 13; a las 10, se oficiará la misa parroquial explicada con sermón por el canónigo monseñor Ragone; en la misa de 11 ocupará la cátedra sagrada el presbítero Manuel Sanguinetti; a las 14, se enseñará doctrina cristiana; a las 20 ejercicio dominical de costumbre, terminando la ceremonia con la bendición con el Santísimo.

—En la iglesia de San Ignacio hoy habrá misas de 7 a 11.30, durante estas últimas el presbítero Molas Terán pronunciará breves homilías; a las 16, doctrina cristiana; a las 17, rosario y exposición, finalizarán los cultos con la bendición con el Santísimo Sacramento.

—Cuarenta horas en la iglesia de Nuestro Redentor.

INFORMACIONES UTILES

CALENDARIO

Calendario gregoriano — Febrero 27 de 1831—San Leandro.

Id ortodoxo—Febrero 15.

Id israelita—Adar 13 de 5681.

Id mahometano — Djomazi-ul-Akkb 13 de 1339.

VARIAS

Los casadores pueden llevar en los coches destinados a ellos especialmente en los ferrocarriles, animales muertos (aves y caza menuda) en bolsas y carteras de caza sin que por ello puedan ser requeridos.

—El presupuesto de Italia para el ejercicio que finalizó en 30 de junio de 1919, calculaba los ingresos en liras 5.099.920.888 y los egresos en liras 4.810.654.910 por gastos ordinarios y extraordinarios. Los impuestos sobre los consumos y monopolios del Estado comprendían aduana, octroi, consumo, lotería impuesto sobre fabricación de productos, tabaco, sal y quinina.

BOLSA, BANCA Y COMERCIO

OPERACIONES DE AYER

NEGOCIOS DE TITULOS

El movimiento bursátil de la semana terminó con mercado firme y con operaciones que capitalizan la única rueda de ayer sumaron $ 548.000 con valores de renta y 1.700 acciones portuarias.

Casi todos los valores de primer orden experimentaron leves diferencias en alza; con mayores de 0.10 en medio punto, y adicionales recuperaron los fondos públicos de Entre Ríos, después de tres meses que no se cotizaban y con alza de 13 puntos.

Los únicos papeles de orden particular, negociados, lo fueron dentro del mismo nivel anterior, bajo tono sostenido.

UNICA RUEDA

Títulos y fondos públicos:

Cédula argentina (ley 8172), 8 o/o, pesos 1.000 a 90.70; p. mañ., $ 73.000 a 90.70 y 90.80; p. pdo. mañ., $ 12.000 a 90.70. De 5a. serie, p. mañ., $ 11.000 a 89. De 7a. serie, p. mañ., $ 13.000 a 89.20. De 7a. serie, p. mañ., $ 150.000 a 90.70.

Cédulas serie L, 6 o/o, p. f. abril, $ 2.000 a 80.

5 o/o oród. current. 1906, p. mañ., $ 7.000 a 78.10. De 1907, idem, $ 2.000 a 78.10. $ 118 oro Empr. Nac. de 1911, oro, p. mañ., $ 76.700 a 83, $3.10, 83.30, $3.80 y $3.40.

5 o/o Fondos Pcia. Entre Ríos, 5a. y 9a. emisión, p. mañ., $ 2.200 a 74.

5 o/o Ptes. Cons. Entre Ríos, p. mañ., $ 2.700 a 74.

SOCIEDADES ANONIMAS

Acciones: Soc. Pto. San Nicolás, 300 a 34; p. mañ., 1.000 a 33.90 y 34; p. f. marzo, 1.400 a 34.50, 34.60, 34.50 y 34.30.

ORDENES A REALIZAR

De compra: acciones compañía de seguros La Previsora.

De venta: acciones compañías Gas de La Plata, General de Ferrocarriles, La Tandilera y obligaciones de la Industrial Paraguaya.

CAMBIOS

Cotizaciones oficiales de los cambios bancarios telegráficos realizados ayer en plaza:

Inglaterra	49 1/8
Francia	11.05
Bélgica	10.55
España	5.70
Italia	21.70
Estados Unidos	126.—
Alemania	48.50
Río de Janeiro, nom.	25.850
Montevideo, $ 3/4 o/o de descuento	

Para cambios a noventa días, la plaza cerró con Bancos tomadores: sobre Inglaterra, 50 3/4; Estados Unidos, 121; Francia, 11.40; Italia, 22.20; España, 5.95, y Bélgica, 10.90.

A los tipos de cambio cotizados ayer, el valor de las principales monedas extranjeras o moneda legal, es el siguiente:

1 libra esterlina	$ 11.10
100 francos	" 20.66
100 francos belgas	" 21.54
100 pesetas	" 39.37
100 liras	" 10.46
100 marcos	" 4.62
100 dólares	" 266.86
100 gulden holandeses	" 97.12
100.000 reis	" 44.81

CAJA DE CONVERSION

El total de los saldos en metálico que registra el balance emitido ayer por la Caja de Conversión, asciende a 470.599.950.92 pesos oro; incluye, además de las existencias locales por pesos oro 466.476.793.31, bonos por depósito en las legaciones importe de pesos oro 4.123.157.62.

La circulación monetaria a papel, níquel y cobre asciende hoy a pesos moneda legal 1.362.663.573.62.

DESCUENTO BANCARIO

Por descuentos de pagarés comerciales, la casa del interés oscila entre 7 y 8 1/2 por ciento; para operaciones de letras de particulares, según firmas, se cobra de 7 a 9 por ciento anual.

BANCO DE LONDRES Y RIO DE LA PLATA

Las informaciones que acaba de recibir de la casa central la sucursal en ésta del Banco de Londres y Río de la Plata, confirman la noticia que adelantó el servicio telegráfico de LA PRENSA, referente a la designación del señor John William Beaumont Pease, actual vicepresidente de esa institución, para ocupar la presidencia del mismo.

Hace poco que el señor Beaumont Pease realizó por nuestro país un extenso y detenido viaje de estudio, en compañía del ingeniero Follet Holt, y a la terminación de mismo tuvo apreciaciones muy favorables de nuestro país, y manifestó que nuestra posición es sólida y están bien cimentados los negocios establecidos en la Argentina.

El señor Pease es considerado uno de los más expertos hombres de banca en Inglaterra; pertenece a una rama de grandes banqueros y sostiene actualmente estrechos vínculos con Lloyds Banks, la más importante entidad del mundo en su género, la cual posee el 93 por ciento de las acciones del Banco de Londres y Río de la Plata.

Esa designación se espera que resultará de gran provecho e impulso para la acción de ese establecimiento en nuestro país, de acuerdo con las observaciones y experiencias que tuvo el señor Pease en su viaje de estudio.

COTIZACIONES DE CEREALES

EN EL PAIS Y EN EL EXTERIOR

MERCADOS EXTRANJEROS

TRIGO

Chicago, febrero 26 — Trigo colorado, norteamericano, en centavos oro, por bushel, de 60 libras, Bruselas a 27 2/3 kilogramos, entrega en marzo, 168 1/4; para mayo, 167 1/4; más alto, mayo, 169; más bajo 166 3/4.

Liverpool, febrero 26 — Trigo, tipo Río de la Plata, entrega en marzo, a 7 chelines por quintal.

MAIZ

Chicago, febrero 26 — Maíz mixto, norteamericano, por bushel de 56 libras, equivalente a 25.401 kilogramos, en centavos oro, entrega en mayo, 70 1/8; en junio, 72. Liverpool, febrero 26 — Maíz amarillo, tipo Río de la Plata, por central, equivalente a 25.340 kilogramos; para febrero, por quarter, entrega en abril-mayo 19/9.

Maíz mixto, norteamericano, para marzo, 9/8.

Amberes, febrero 26 — Maíz amarillo, tipo Río de la Plata, para entregar en marzo, por cada 100 kilogramos, 17.

Rotterdam, febrero 26 — Maíz, tipo Río de la Plata, por cada 1.000 kilogramos, en marzo, 236 florines; en mayo, 244.

Hamburgo, febrero 26 — Maíz, entrega en marzo-abril, por cada 1.000 kilogramos, 2.800 marcos.

LINO

Duluth, febrero 26 — Lino, por bushel de 56 libras, o sean 25.401 kilogramos, en centavos oro, para mayo, 18.3; para julio, 18.6.

Hull, febrero 26 — Lino, Río de la Plata, por quarter de 112 libras, entrega en marzo 16/6.

Londres, febrero 26 — Lino, tipo Calcuta, entrega marzo, cada 112 libras, 18/6.

Amberes, febrero 26 — Lino, entrega febrero-marzo, cada 100 kilogramos, 56.

Aceite de lino, por cada 100 kilogramos, disponible, 180 francos.

Amsterdam, febrero 26 — Aceite de lino, entrega en marzo, por cada 1.000 kilogramos 33 3/4 florines; en mayo-agosto, 33 1/4.

AVENA

Chicago, febrero 26 — Avena, por bushel de 32 libras, iguales a 14.515 kilogramos, en centavos oro, para mayo, 44 5/8; para julio, 45 1/2.

Londres, febrero 26 — Avena, tipo Río de la Plata, entrega en febrero-marzo, cada 320 libras, 23/6.

Liverpool, febrero 26 — Avena prlada, para febrero y marzo, cada 320 libras, 24/6; mayo, 24/9.

Amberes, febrero 26 — Avena, cada 100 kilogramos, entrega en febrero, 32 francos.

ENTRADAS Y VENTAS DE CEREALES

Las entradas en esta plaza de los cuatro principales productos agrícolas, registradas durante la semana fenecida ayer, así como las ventas de los mismos efectuadas en la Bolsa de Cereales, sumaron las siguientes cantidades de bolsas:

	Entradas	Ventas
Trigo	148.814	43.245
Maíz	111.945	37.871
Lino	66.569	6.841
Avena	98.867	24.039
Totales	348.814	100.896
Semana anterior	319.148	90.104
Desde 1.o de enero	2.850.618	862.771

Para entrega a término fueron registradas por los siguientes consignatarios:

José Etcheverry y Cía., Benvenuto Hnos., P. y A. Lanusse, T. Ojea, Davoie Lda., J. Lalor, A. Vélas y Cía., Bergerai y Crespo, S. y Bercetche, A. y Blaquier, M. Muguetta y Cía., José Ferraris, Palacios Hnos., E. Puccio, Hugo y Cía., E. Devoto y Cía., R. D. Barker y Cía., D. y Fagés Hnos., Bibilé, W. García y Cía., Frihnenberg, Segul Hnos. y Cía., Chapar y Cía., F. Rebagliati y Cía.

EN ROSARIO

MERCADO GENERAL DE PRODUCTOS NACIONALES

Unica rueda—Trigo, p. abril, 480 ton. a 16.35; p. mayo, 480 ton. a 16.16 y 16.35. Lino, p. mayo, 100 ton. a 14.90.

PRECIOS DE AJUSTE

Entrega	Trigo	Maíz	Lino	Avena
Disponible	17.20	10.70	16.20	8.—
Ent. marzo	17.20	10.95	16.20	8.—
Id abril	17.05	—	15.20	8.—
Id mayo	16.65	7.70	13.30	8.—
Id junio	16.45	7.05	—	—
Id julio	—	6.95	—	—

PRECIOS OFICIALES

La Cámara Gremial de Cereales fijó ayer los siguientes precios para mercaderías disponibles:

Trigo barbeta, 17.20; de pan, para el consumo 17; en Bahía Blanca, id pan, 16.80.

Lino, en dársena, base el o/o de cuerpos

Lascurain y Etchegaray: Alderzarro, Olavarría 225.
Suc. Beltrán Samsot: Labúdoy, Laprida 119; Penalva, Azul 540.
Aichourrón Hnos.: Dupuy, Pringles 300; Grembani, Lamadrid 415.
Goñi I. e hijos: Margabe, Casalins 191; Olaeteguirre, Solanet 200.
Iglesias Dulhon y Villa: Villa, Pringles 327; Pizzolo, id. 166.
Méndes Hnos. y Cía.: Ferreyra, Pringles 300; Villar, Kyrable 200; Irasusta, Solanet 240.
Chapar y Cía.: Loserume, Senillosa 402.
Ballocq e Hija: Hita, Solanet 240.
Anasagasti Juan: Anchorena, G. Belgrano 598.
Arancet P. y Cía.: Errotcha, Rosas 90.
Ojam F. y Cía.: Barberi, Las Flores 215.
Acearne, Bellini y Cía.: Jurera, Bunge 350; Nicolás, Braden 214.
Repetto y Cía.: Hoyde, Arrecifes 82.
Laurtet L. y Cía.: Del Valle, Laprida 517.
Arbero M. F. y Cía.: Laplace, Udaquiola 507.
Alonso y Blaquier: Anchourroud, Udaquiola 500.
Santamarina e hijos: Azubi, Cachari 497.
Palacios Hnos.: Brume, Parich 100; Barenden, Saldungaray 191.
Devoto T. y Cía.: Bepreson, Saladillo 240.
Parera Muñoz C.: Alsumon, Guamini 389.
Thompson E. A.: Burnet, Pontaut 400.
Córdoba P. e hijo: Coll, Saldungaray 200; Del Río, Cabildo 200.
Patrón C. y Peró: Chiarioni, Azul 150; Carrera, Roche 375.
Figueras y Cía.: Marques, Pringles 100.
Lanusse P. y A.: Vlyous, Pringles 85; Bottinis, Kyable 295; Samsot, Udaquiola 497.

Ventas de ayer

Alchourrón Hnos. — PRINGLES: 79 borregos a $ 11.50; 30 a 7.30; 668 a 11.50; 16 a 7.90. LAMADRID: 119 ovejas a 7; 44 carneros a 10.80.
Anasagasti Juan — G. BELGRANO: 150 ovejas a $ 5; 220 a 6.50; 40 borregos a 10; 170 a 7.50.
Arbero M. F. y Cía.—UDAQUIOLA: 100 ovejas a $ 10; 30 corderos a 8; 18 capones a 13.50.
Acearne, Bellini y Cía. — BUNGE: 340 ovejas a $ 7.80. BRANDSEN: 76 corderos a 14.50; 102 capones a 12.50; 40 borregos a 9.14. LOS CUERVOS: 72 corderos a 15.30; 105 capones a 10.50; 23 borregos a 7.30.
Arancet P. y Cía.—ROSAS: 40 ovejas a $ 9.40; 45 borregos a 14.
Alonso y Blaquier—LA LARGA: 981 borregos a $ 14; 98 a 10. UDAQUIOLA: 500 capones a 15.30.
Bolloco e Hija—SOLANET: 41 capones a $ 17.50; 52 corderos a 12.50; 20 a 7.70; 97 a 7.70.
Corbetto Cesar—FERNANDEZ: 178 capones a $ 14.80; 134 ovejas a 9.
Córdoba P. e hijo—CABILDO: 28 capones a $ 10; 14 borregos a 10; 156 ovejas a $ 10. SALDUNGARAY: 69 capones a 10.50; 130 ovejas a 9.30.
Chapar y Cía. — RIO COLORADO: 204 capones a $ 11.10.
Devoto T. y Cía.—JUAREZ: 80 ovejas a $ 8.50; 129 a 9. SALADILLO: 100 corderos a 13; 70 a 8.70; 70 a 8.70; 317 ovejas a 9.
Goñi I. e hijos—CASALINS: 96 capones a $ 13.80; 58 corderos a 11; 34 ovejas a 10.25. SOLANET: 122 capones a 13.30; 20 ovejas a 9.50; 40 ovejas a 7.50.
Iturre Dalhon y Villa — PRINGLES: 43 corderos a $ 12; 290 a 8.30; 58 a 7.50; 91 ovejas a 9.50; 140 borregos a 0.50.
Lourtet L. y Cía.—LAPRIDA: 514 corderos a $ 7.50.
Landa A. E. y Cía. — LA GLORIA: 96 ovejas a $ 11; 11 capones a 13.
Lascurain y Etchegaray — OLAVARRIA: 89 ovejas a $ 9; 45 a 18.20; 81 corderos a 13; 16 capones a 16.20.
Ialoc Juan — PERALTA: 42 capones a $ 8.30; 410 ovejas a 8; 100 corderos a 8.00. FRANKLIN: 60 ovejas a 9.20.
Lanusse P. y A.—EPUPEL: 200 ovejas a $ 8.80; 114 a 7.20. FIDAN: 79 capones a 14; 10 ovejas a 9. LA LARGA: 350 capones a 13.60; 360 ovejas a 11.50. KRABLE: 96 capones a 13.80. PRINGLES: 80 ovejas a 9. UDAQUIOLA: 57 capones a 12.70; 141 ovejas a 8.40. ITURREGUI: 214 borregos a 15.30; 480 ovejas a 11.30.
Méndes Hnos. y Cía. — PRINGLES: 180 ovejas a $ 9.50; 45 a 12.30. AYACUCHO: 184 capones a 12.50.
Nalé, Repetto y Cía.—ARRECIFES: 61 borregos a $ 15,30; 16 capones a 13.
Piccolini E. y Cía.—BRAGADO: 65 corderos a $ 19,50.
Palacios Hnos. — ITURREGUI: 86 capones a $ 13; 100 ovejas a 9.50. SALDUNGARAY: 72 capones a 11; 16 borregos a 14; 92 ovejas a 7. PARISH: 153 capones a 12; 46 ovejas a 7.
Parera Muñoz C.—GUAMINI: 35 ovejas a $ 10.50; 128 a 8; 36 a 8; 200 borregos a 14. CANUELAS: 90 borregos a 11.
Patrón Costas y Peró — ROCHA: 365 ovejas a $ 9.30; 10 capones a 14.20. AZUL: 99 corderos a 10.50; 87 a 8; 28 capones a 12.20; 11 ovejas a 9.
Rubio C. y Zubiarre — BARKER: 27 capones a $ 12.80; 125 ovejas a 8.40; 134 a 8.6.
Roger G. A. y Cía.—TORRECITAS: 319 capones a $ 15.80.
Santamarina e hijos—CACHARI: 110 capones a $ 16; 352 a 13.30. TELEN: 182 ovejas a 8.80. CACHARI: 45 borregos a 11.40; 39 a 7.70.
Salaberry y Bercetche—DAIREAUX: 80 corderos a $ 14; 82 ovejas a 10. OLAVARRIA: 156 capones a 10.50; 139 ovejas a 8; 48 corderos a 8. BONIFACIO: 100 corderos a 12.50; 20 a 10. UDAQUIOLA: 20 capones a 11.50; 61 ovejas a 7.50; 87 corderos a 7.10; 30 ovejas a 6.60.
Sáe. Beltrán Samsot—AZUL: 170 corderos a $ 9.50; 119 a 9. LAPRIDA: 44 corderos a 6.50.
Thompson E. A. y Cía.—PARAGUIL: 153 capones a $ 14.60; 76 borregos a 13.60; 310 a 10.30. FOURTALE: 84 capones a 10.50; 56 ovejas a 8.80; 50 borregos a 12; 11 capones a 10.50; 67 ovejas a 8.50; 132 borregos a 7.80; 11 carneros a 9.50.
Yrnizoz Hnos.—CLARAZ: 29 borregos a $ 14; 19 a 13; 54 capones a 11.50; 74 ovejas a 8.

VALOR DE LAS CASAS Y TERRENOS

CASAL HNOS.

Casa Saavedra 728. Mide 9m52 por 20m78. Superficie 197.82 m. c. Vendida en 22.000 pesos o sea a 111.08 $ el m. c. Comprador, señor F. Lucas.

MARITIMAS Y FLUVIALES

Servicio de correspondencia

Se distribuirá correspondencia:
Hoy, de Europa y Brasil, en el Avon, con fechas hasta el 6 de febrero.
Mañana, de Norte América y Brasil, en el Aeolus, con fechas hasta el 9 de febrero.
Mañana, de Europa y Brasil, en el H. Koch, con fechas hasta el 7 de febrero.
El 5 de marzo, de Europa y Brasil, en el Malte, con fechas hasta el 9 de febrero.
El 10, de Europa y Brasil, en el Francesca, con fechas hasta el 10 de febrero.
El 10, de Europa y Brasil, en el Re Vittorio, con fechas hasta el 13 de febrero.
El 11, de Gran Bretaña, en La Rosarina, con fechas hasta el 17 de febrero.
El 11, de Europa y Brasil, en el Formosa, con fechas hasta el 16 de febrero.
El 12, de Europa y Brasil, en el Pays de Waes, con fechas hasta el 18 de febrero.
—Se despachará correspondencia:
El 1.o de marzo, a las 8, en el Demerara para Brasil y Europa (sin alcance).
El 2, a las 8, en el H. Glen para Gran Bretaña (alcance a las 19).
El 2, a las 8, en el Infanta Isabel de Borbón para Canarias y Europa (alcance en el puerto a las 9.45).
El 2, a las 13, en el Sao Paulo para Brasil (sin alcance).
El 3, a las 19, en el Mendoza para Brasil, Canarias y Francia (sin alcance).
El 3, a las 13, en el Gelria, para Brasil y Europa (alcance a las 19).
El 5, a las 13, en el Ruy Barbosa para Brasil (sin alcance).
El 5, a las 13, en el Benevente para Brasil (sin alcance).

Altura de la marea

En el canal Sur del puerto: A las 6, 24.4 pies; a las 8, 24.8; a las 10, 24; a las 12, 23; a las 14, 21.8; a las 16, 21; y a las 18, 21. Cuatro pies más en el canal Norte. Viento: NE., ENE., E. y ESE.

Vapores fluviales

Se espera hoy: Cabo Santa María, de Montevideo.
Salen hoy: Cabo Santa María (a las 22) para Montevideo y Luna (a las 8) para Carmelo.

Estado de los ríos

Según los partes oficiales el estado de los ríos fué ayer el siguiente:
Río Alto Paraná—Continuó el descenso en todo su curso.
Río Paraguay—Siguió bajando lentamente en todo su curso inferior.
Río Paraná—Continuó el descenso lento en su curso superior hasta frente a Goya. Aguas abajo siguió creciendo lentamente.
Río Uruguay—Continuó bajando en su curso superior hasta frente a Paso de los Libres. Aguas abajo continuó creciendo.
Río Negro—Continuó más o menos estacionario.
Río Colorado—Estacionario.

Llegadas a la rada

Vapor italiano Dubac, de 1.084 toneladas, de Montevideo, en lastre, a Dodero Hnos.
Vapor francés Leopoldo L. D., de 3.151 toneladas, de Norfolk, con carbón, a Dreyfus y Cía.
Vapor inglés Flandrier, de 2.537 toneladas, de Amberes, con carga general, a Lloyd Real Belga.

Movimiento del puerto

Entradas: vapor inglés Nariva, de Londres, a descargar, en la dársena Norte; id uruguayo A. F. Braga, de Porto Alegre, a descargar, en el Riachuelo; id noruego Caballero, de la rada, a descargar, en el dique 1; trasporte argentino Chubut, de la rada, a descargar, en la dársena Sur.
Salidas: vapor inglés Demerara, para La Plata, a completar su carga; id holandés Mirach, para Rosario, a cargar; id norteamericano Eastern Shore, para Rosario, a cargar; id id Innoko, para Rosario, a cargar; id id Royston Grange, para San Julián, Santa Cruz y Río Gallegos, a cargar carne congelada; trasporte argentino Patagonia para los puertos del Sur, con carga; vapor uruguayo Heraldo para Montevideo, con carga.

Vapores a entrar

Hoy: noruego Taurus, de la rada, a descargar, en el dique 3; inglés San Fraterno, de Tampico, a descargar, en el dock Sur; inglés Avon, de Southampton, con 253 pasajeros y carga, a primera hora, en la dársena Norte; brasileño Ruy Barbosa, de Río de Janeiro, con pasajeros y carga, en la dársena Norte.
Mañana: norteamericano Aeolus, de Nueva York, con pasajeros y carga, en la dársena Norte.

Vapores a salir

Hoy: norteamericano S. C. White, del dique A, para Tampico, en lastre; id Delfina, del dique 2, para Santos, en lastre; inglés Nictheroy, del dock Sur, para Londres, con carga; holandés Goolland, del dique 1, para Amsterdam, con carga; inglés Balfe, del dique A, para Amsterdam, con carga; id Canadian Seigneur, de la dársena Sur, para Rosario, a cargar; id Hydaspes, del dique A, para Liverpool, con carga; norteamericano Elisha Walker, del dock Sur, para Tampico, en lastre.

Noticias de paquetes

Araguaya, inglés, salió el 23 de Lisboa para Southampton.
Andes, inglés, salió el 23 de Río de Janeiro para Southampton.
Almanzora, inglés, saldrá el 4 de marzo de Southampton para ésta.
Arlanza, inglés, salió el 22 de Lisboa para ésta.
Belle Isle, francés, salió el 24 de Pernambuco para El Havre.
Brabantia, holandés, salió el 16 de Río de Janeiro para Amsterdam.
Desna, inglés, salió el 21 de Río de Janeiro para Liverpool.
Darro, inglés, saldrá el 5 de marzo de Liverpool.
Francesca, italiano, salió el 16 de Las Palmas para ésta.
Garibaldi, italiano, debe haber salido el 22 de Dakar para Génova.
Highland Rover, inglés, llegó el 22 a Lisboa para ésta.
Highland Pride, inglés, llegó el 22 a Londres.
Indiana, italiano, salió el 25 de Río de Janeiro para Génova.
Limburgia, holandés, salió el 25 de Plymouth para ésta.
Malte, francés, salió el 22 de Bahía para ésta.
Massilia, francés, debe haber salido el 26 de Burdeos para esta.
Martha Washington, norteamericano, llegó el 23 a Nueva York.
Principe di Udine, italiano, salió el 20 de Río de Janeiro para Génova.
Pays de Waes, inglés, salió el 22 de Madeira para ésta.
Principessa Mafalda, italiano, llegó el 19 a Génova; saldrá el 17 de marzo para ésta.
Re Vittorio, italiano, pasó el 21 por Gibraltar para ésta.
Reina Victoria Eugenia, español, debe haber llegado el 23 a Barcelona.
Tomaso di Savoia, italiano, salió probablemente el 25 de Génova para ésta.
Vauban, inglés, salió el 24 de Nueva York para ésta.
Valdivia, francés, pasó el 23 por Gibraltar para Marsella.
—En la sección telegráfica encontrará el lector las informaciones marítimas de última hora.

El vapor Mendoza

El vapor francés Mendoza saldrá de este puerto el 1.o de marzo próximo con destino a Marsella y escalas. En el puerto de Montevideo demorará algunos días, partiendo el día 4.

Puerto de La Plata

Entradas: vapores noruego Río de Janeiro e inglés Demerara, de Buenos Aires, a completar su carga.
A entrar: vapor norteamericano Neshaminy, hoy, de la rada, a descargar.
A salir: vapor inglés Abadesa, hoy, para Liverpool, con carne congelada.

Puerto de Montevideo

Llegaron los vapores: inglés Avon, de Southampton; norteamericano, J. M. Danziger, de Nueva York; brasileño, Ruy Barbosa, de Río de Janeiro; inglés, Burdale, de Cardiff.

SOLICITADAS

MODO DE NEUTRALIZAR LOS ACIDOS PELIGROSOS DEL ESTOMAGO

Poca gente, excepción hecha de los médicos, se dan cuenta de la importancia de conservar los alimentos en el estómago libre de la fermentación ácida. La digestión saludable y normal no puede tener lugar mientras que el delicado forro del estómago se encuentre inflamado y dilatado por ácidez y flatulencia causadas por la fermentación del alimento en el estómago. Para asegurar una digestión perfecta, debe evitarse o poner coto a la fermentación y neutralizar los ácidoces. Con dicho objeto, dos médicos recomiendan se adquiera un poco de magnesia "bisurada" de cualquier farmacia, y se tome media cucharadita en un poco de agua caliente o fría inmediatamente después de la comida. Recomiendan la magnesia "bisurada" porque es agradable al paladar, su efecto posterior no es desagradable y al instante para la fermentación, neutraliza el ácido y convierte los alimentos agrios y acres en un estado de blandura, dulzura y de fácil digestión. (El uso regular de la magnesia "bisurada" (cuídese de que sea la Bisurada en una botella de vidrio azul, pues las demás clases de magnesia son de poco valor), garantiza en absoluto el digerir de un modo normal y saludable, pues alivia y evita ese estado de acidez que es la sola causa del mal.

AVISOS NOTABLES

Conservatorio de Música de Buenos Aires
Director fundador: Alberto Williams
Bmé. MITRE 869
Matrícula: 1.o de febrero.— Clases: 1.o de marzo. v3m.

Dr. Politi Jefe consultorio Hosp. Clínicas **Dr. Galbisso**
Vías digestivas, corazón, pulmones
RUEYRREDON 865 de 14 a 17 — CONSULTAS desde 1.o marzo. v28

KALISAY
El mejor [illegible]
v28

DUC
Papel de fumar en librítos, de fama mundial, marca preferida por el consumidor, porque supera en clase y cantidad a todas las demás, siendo la más antigua y difundida, según consta de la Gazette Medicale, 10 de Novbre. 1860. Librítos de 120 hojas. Unicos importadores: Teodoro Mendy y Cía., Pozos 207, Buenos Aires. 1p

MOSCATO CHAMPAGNE TIRASSO

ESTOMAGO
Dr. RAFFO INTESTINOS HIGADO — RAYOS X — SANGRE
De 14 a 18. - VIAMONTE 1617. v28

Dr. Sánchez Gardel Enfermedades Internas y de Señoras
Sangre, Tuberculosis, Reumatismo Arterio-esclerosis, etc.
LAVALLE 969, de 15 a 18-U. T. 6710 Lib. v19m

Dr. BARRIO
Médico, jefe de sala Hospital Muñiz. Pulmón. (tuberculosis). Corazón. Estómago. Rayos X. Talcahuano 1207, de 14 a 17. v28m

Profesor Dr. Agote
De la Facultad. - Médico jefe del Instituto Modelo de Clínica. - Titular de Clínica Médica. - Hospital Rawson
Enfermedades internas y de los niños
LAVALLE 1515. - De 14 a 16
(Menos los viernes)

ENFERMEDADES NERVIOSAS Dispepsia nerviosa, parálisis, neuralgias, ciáticas, insomnio, falta de vitalidad, neurastenia. Cura radical. Doctor G. Barros, Lavalle 1652, de 8 a 19. v28

Dr. Noceti
Profesor suplente de la Facultad
Enfermedades de los OJOS y ANTEOJOS
Calle MAIPU 535. De 13 a 17 v28

Dr. BAFICO Especialista en piel, secretas y génito-urinarias
Enfermedades de señoras. Ex director del Sanatorio de señoras y médico de sala del Hospital Rawson.—Calle TUCUMAN 719. De 14 a 19. Horas pedidas: 10 a 12. v14m

CURA NATURAL
Para todas las enfermedades crónicas, catálogo y explicaciones gratis, personalmente. De 8 a 20.—Pr. Nos. D. CABRERA. Rivadavia 6838. - U. T. 2823, Flores. v28

Doctora GAUDINO
Ex jefe de clínica de la Facultad.-Médica interna de Maternidad del Rawson. Tucumán 686, lun., miérc. y viernes de 14 a 18 v2m

ESTOMAGO — INTESTINOS
Dr. G. Barros, especialista en la curación radical de la dispepsia, colitis, estreñimiento, gastro-enteritis, dilatación de estómago. Lavalle 1652, de 8 a 19. v28

Dr. Carlos Alberto Castaño
Profesor suplente de enfermedades de señoras, de la Facultad de Ciencias Médicas. Jefe de clínica del servicio de cirugía del Hospital Nacional de Clínicas. Especialista en enfermedades de señoras y cirugía abdominal. — Consultorio: de 14 a 17. — Calle Paraguay 727.

ESTOMAGO
ESPECIALISTA
Intestino, Vicario, Debilidad, Enflaquecimiento, Sangre y Pulmón
Dr. SPINEDI - Rivadavia 1359
De 9 a 12 y de 14 a 20 (Domingos de 9 a 11)
v28

ESTUDIO JURIDICO
Divorcios, especialmente divorcios absolutos, pudiendo contraer nuevo enlace en el Uruguay. Callao 44, 5.o piso, de 14 a 17. v28

Dr. RAPOPORT
Especialista: Piel, Secretas, Sífilis, Urinarias. Se mudó a Corrientes 1180. De 15 a 17. Obreros: de las 18 a las 20. v28

VENDAS ELASTICAS
PARA
VARICES y FLEBITIS
$ 1.50 y 1.80 el metro
Vendas de crepé. Bragueros modernos para reducir las hernias, desde $ 15. Fajas para cualquier afección abdominal, operados y obesidad desde $ 15.—.

modo de colocarla

Casa PORTA
PIEDRAS 341
Se remite Catálogo al interior.

Sanatorio Cassinelli
Director: doctor HAMILTON CASSINELLI
Cirujano del Hospital Alvear
Calle Corrientes 2915. — U. T. 355, Mitre.

Profesor Dr. ROBERTSON LAVALLE
De la Facultad de Medicina. Director del Hospital Ramos Mejía (antiguo San Roque). Cirugía general. Rayos X. — Tucumán 529. Consultas: de 13 a 15.

Dr. RAUL BECCO
Garganta, nariz y oído. Jefe clínica de la especialidad en el Hospital Italiano
Calle RIVADAVIA, 1138. - De 14.30 a 17.30.

HEMORROIDES
Cura radical sin operación y sin dolor. No se abona hasta estar curado. Dr. Casarino. Suipacha 328. - De 15 a 20. v28

Corazón, Estómago y Pulmones
Dr. Davison. - Ex médico interno Hosp. Rawson de Edimburgo - Rayo X - Horas de consulta: de 12 a 15 (1 a 4). B. Mitre 1417. v1m

Instituto Médico del Dr. Ruiz Gutierrez
Instalación completa para la aplicación de electricidad médica, baños de luz, hidroeléctricos, etc., en la curación del reumatismo, insomnio, neurastenia y demás afecciones nerviosas. Igualmente en la dilatación de estómago, estreñimiento, colitis y debilidad general. - Inhalaciones para el asma, bronquitis y tuberculosis. Rayos X. - Consultas de 8 a 12 y de 14 a 19.
1680 - CANGALLO - 1680

F. V. SOTO. Cirujano dentista. Operaciones sin dolor. Dientes fijos sin paladar. Precios económicos. Consultas gratis. Calle Cerrito 416.

Dr. LOPEZ DE GOMARA
Jefe del servicio de cirugía de nombres del Hospital Español. - Santiago del Estero 486, de 13 a 18. U. T. 2178, Rivadavia.

SECRETAS
Urinarias, Avariosis Sangre y Debilidad
606-914
Curación rápida Uretritis, Estrechez, Vicere. Cura inhibir por un método Vicero-Eléctrico y un cebado de Aloe-yodado.
Dr. SPINEDI - Rivadavia 1359
De 9 a 12 y de 14 a 20 (Domingos de 9 a 11)

ENFERMEDADES DE NIÑOS
Dr. MANUEL T. CAFFERATA, jefe de clínica del Hospital de Niños. - Consultas de 14 a 16. - Cevallos 253. - U. T. 5468, Libertad.

DEBILIDAD NERVIOSA
Parálisis, mareos, falta de vitalidad, neuralgias. Electricidad médica. Rayos X. Dr. F. E. Torrente. Rivadavia 1993. De 14 a 17

SIFILIS
Cura radical por nuevo tratamiento
De 9 a 12 y de 13 a 19. - Consultas: $ 5.
Dr. RAMOS CARRION. - Carlos Calvo 1732.

Dr. CARLOS LUNA VALDES
Piel y sangre. - Estómago e intestinos.
Calle CORDOBA 1713. — U. T. 4777, Juncal.
Lunes, miércoles y viernes: de 14 a 17

CANCER Tumores malignos. Procedimiento moderno por inyecciones, resultados positivos. - Dr. DESIO.
U. T. 1938, B. O. - Cochabamba 378.

Doctor JOSE DE LUCA
Profesor especialista en garganta, nariz y oído. - Atiende de 15 a 17.
Calle CANGALLO 1050.

Dr. BELGERI Médico de servicio de ojos del Hospital de Clínicas. Jefe del consultorio del Hospital Alvear. — Bmé. MITRE 845. - De 15 a 17. U. T. 40, Libertad.

Prof. TEDESCHI
Cirugía general. — Señoras. Ortopedia Quirúrgica. - Cerrito 1234. - De 15 a 17. U. T. 316, Plaza. Asistencia a domicilio. Consultas gratuit. Domingos 9 a 11. v28

Doctor AMADEO NATALE
Médico oculista. - Jefe del servicio del Hospital Pirovano. - OJOS y ANTEOJOS. - Calle Sarmiento 785. - De 14 a 16. v28

Tomás Bravo
Escribano Nacional y de la Provincia: Oficinas, Av. de Mayo 733. U. T. 2038, Av. v27

G. FASCE, ex jefe clín. Hosp. Italiano. - Dentadura compl. $ 60; empl. s. op. sin dolor; dientes fijos, Rivadavia 8901, Est. Subt. Medrano. v28

ENFERMEDADES DEL PULMON
e Infecciosas, Dr. FRANCISCO DESTEFANO, profesor titular de clínica epidemiológica de la Facultad de Medicina—Paraguay 1846. De 14 a 17. v28

FRACTURAS LUXACIONES
Golpes, torceduras, dificultad en los movimientos: por Masso-Kinesterapia, sin drogas. D. GUIU, Sarandí 27. - De 17 a 19.

BULBOS y CABEZAS de FLORES

JACINTOS, TULIPANES, AZUCENAS, ANEMONAS, MARIMONAS, NARCISOS, GLADIOLUS, LIRIOS, etc., etc. acabamos de recibir de las mejores casas de Holanda.
Se mandará lista descriptiva de precios GRATIS a todo interesado.
Muguet o lirios de los Valles a $ 2.70 c|l. por docena de raíces.
SEMILLERIA INGLESA
De WILLIAM H. LOGAN
826 - Cangallo - 826
BUENOS AIRES

LENCERIA y BLANCO

Con un surtido que hace honor a sus prestigios de especialista en estos ramos

Mañana inicia "LA TIENDA SAN JUAN"

(señalando como es de práctica, precios excepcionales), estas ventas de tradicional, oportuna y ventajosa celebración.

Artículos que comprenden: Ropa blanca para señoras y niñas, Corses, Batones, Delantales, Layettes, Mantelería para mesa y te, Ropa de Cama y Baño, Telas Blancas, Camisería para hombre y niño, Pañuelos, Festones, Puntillas y Artículos de Tapicería.

GRANDES ALMACENES
TIENDA SAN JUAN
Alsina y Piedras — CIBRIAN HNOS (S.A.) — Buenos Aires

Lotería Nacional

La más perfecta y equitativa del mundo

Próximos Sorteos

Marzo	Premio Mayor	Precio del Billete
9	100.000	$ 21.—
16	80.000	" 15.75
23	80.000	" 15.75
30	80.000	" 15.75

Los pedidos háganse a VACCARO, cuyo crédito lo confirman las 218 grandes premios vendidos a sus favorecedoras, destacándose, como caso único,

CUATRO PREMIOS MAYORES DE NAVIDAD

Giros y órdenes a SEVERO VACCARO, Av. de Mayo 638, Bs. As. Para el Cambio de Moneda, Títulos y Acciones, es la casa más recomendada de la República.

Mañana, lunes 28 de febrero, y el martes, 1.o de marzo.

LOS DOS DIAS FINALES DE LA

Liquidación Harrods

Anticipamos nuevas reducciones de precios como el mejor epílogo de este acontecimiento.

Harrods
FLORIDA 877 y PARAGUAY 554

Dr. MARINO
Primario de cirugía y enfermedades de señoras del Hospital Italiano.
Calle MORENO 1382. - U. T. 3166, Libertad.
De 15 a 17: Lunes, miércoles y viernes.
Los martes en LA PRENSA, de 17 a 19.

Dr. TESTA - ELECTRICIDAD MEDICA
RAYOS X para Internas, Tuberculosas, Reumáticas, Nerviosas, Piel.
ESMERALDA 472 - De 8 a 10 y 14 a 19
v28

J. Pique CREDITOS EN 10 MENSUALIDADES
(en la Capital)

DORMITORIO ESTILO FRANCES imitación roble, con incrustaciones de bronce, compuesto de 7 piezas.

Gran Exposición de MUEBLES y TAPICERIA
1158, SARMIENTO, 1158 — Solicite Catálogo "G"

Dr. Muñoz del Solar
Médico-director Disp. del Hosp. Argerich
Tratamientos modernos de las clínicas de París, Londres y Berlín. — Electricidad médica. — Hemorragias. — Pulmón, estómago, intestinos, hígado, riñón. — Cálculos, diabetes, reumatismos, debilidad. — Secretas. — MAIPU 815. - De 15 a 18. - U. T. 456, Avenida.

SECRETAS VIAS URINARIAS PIEL
Curación rápida y sin dolor por abonos económicos.
914 — RAYOS X
Dr. Pereda, Director de la Clínica Modelo, Av. de Mayo 1157. De 7 a 19.

AUTOMOVIL DOBLE PHAETON "Cadillac"

cuyo precio es de $ 17.000 m|l., VENDO por ausentarme a Europa, en $ 11.000 m|l. En perfecto estado de uso y a prueba.
Tratar: FLORIDA 940

Molino "GUANACO"

con Cojinetes "NON-OLEUM"

Los Cojinetes "NON-OLEUM" resuelven el problema de la lubrificación y prolongan la duración del Molino.

Soliciten el Catálogo N.o 29

JUAN y JOSE DRYSDALE y Cía

PERU 440 — BUENOS AIRES
ROSARIO — BAHIA BLANCA

LEA QUE LE INTERESA

LA GRAN MARCA ESPAÑOLA de ALTA CALIDAD y EXQUISITA REFINACION

Precio rebajado solamente a título de propaganda:
LATA de 5 kilos, $ 15.— o|l neto
LATA de 2 1|2 Ka. $ 7.50 o|l neto

Si su proveedor le dice no tener aún nuestro Aceite "DUC", sírvase Vd. escribirnos o hablarnos por teléfono, para indicarle en seguida dónde puede conseguirlo pagando estos precios.

Ofertas especiales para los señores comerciantes en las condiciones Buenos Aires y Rosario.

Casa importadora de Artículos Españoles
ZAVALETA, MAS Y ARANDO
Avenida de Mayo, 961
U. T. 533 y 4431, Rivadavia
C. Tel. 2332, Central
BUENOS AIRES

IMPORTANTE NOTICIA....

UNA GRATA SORPRESA

PREPARA

ADHEMAR

para todos sus clientes y público en general, en el curso de la próxima semana.

ESPEREN NUESTRO AVISO

ADHEMAR

Cangallo y Sulpacha

Dr. PEDRO BELOU
Prof. de la Facultad, cirugía general. Garganta, nariz y oídos. Cons. de 15 a 19. Sulpacha 449.—U. T. 1788, Rivadavia. v28

Dr. DEGIOVANANGELO
Especialista en garganta, nariz y oídos. Sordera, nuevo tratamiento. Viamonte 1848, de 14 a 17. — Domingos de 9 a 11. v27m

Use Vd.
ACEITE DE LINO Y PINTURAS
MARCA EL FAVORITO
INSUPERABLES
De venta en ferreterías y pinturerías
BACIGALUPO
Cía. Limitada
PROGRESO 3073
Buenos Aires.

Dr. ENRIQUE CASTAÑO
Jefe de clínica del servicio de afecciones génito-urinarias del Hospital Ramos Mejía. Especialista de enfermedades del riñón, vejiga, próstata y uretra. Consultas de 16 a 19. Calle TUCUMAN 880. perm.

ESTOMAGO
CURA RADICAL GRATIS
Carta A. M. P. Sánchez, Bolívar 173. 1p

HERNIA
Reducción garantida sin operación y sin molestias con el New Elastic Truss. Suave y eficaz, este aparato permite todo trabajo, no incomoda y asegura la curación progresiva de las hernias con rapidez y seguridad.— S. BAER, especialista. - 673 Sarmiento 673 (1er. piso), de 9 a 11 y de 13 a 19. 1p

ENFERMEDADES NERVIOSAS
Dr. GOMEZ PALMES, de las Clínicas de París, especialista en la curación radical de la Neurastenia, Epilepsia, Parálisis, Neuralgias, Ciática, Insomnio, Dispepsia nerviosa, Falta de vitalidad. De 7 a 19. Av. de Mayo 1157. v28

ESTOMAGO
Dispepsia, Dilatación, Colitis, Estreñimiento, Gastro-enteritis, Enfermedades del hígado y del vientre en general. - Cura radical de las Hemorroides sin operación. - Rayos X (examen gratis). — Doctor C. SANCHEZ AZCORBE, médico especialista. — Avenida de Mayo 1157.—De 8 a 18. v28

ALMORRANAS
Cura radical sin operación y sin dolor. Consulta $ 5. De 9 a 13 y de 13 a 19. Dr. RAMOS CARRION. - Carlos Calvo 1782

ALMORRANAS 12a

AGUA MONTECATINI
REGIA
PURGATIVA

Secretas-Urinarias-Piel
Dr. Saraceni
ESPECIALISTA
Riñón - Vejica-Uretra - Prostata
CURA RAPIDA de SECRETAS y Piel
Uretritis - Gota militar - Estrecheces - Ulceras
Debilidad Eczemas - Cirugía - Cura de la
AVARIOSIS con aplicación sin dolor del
606-914
ENFERMEDADES DE SEÑORA
CORRIENTES 1777 - 9 a 11 y de 14 a 20
v28

Westinghouse
APARATOS ELECTRICOS PARA TODOS LOS FINES

Esta marca de fábrica es el sello de garantía de todo equipo eléctrico verdaderamente digno de confianza.

LUZ

La luz influye tan intensamente en la salud y felicidad humanas, juega tan importante papel en todas las cosas del mundo, que siempre ha sido objetivo principal del hombre el crear un sistema de alumbrado bello, saludable y económico.

Desde la bombilla más pequeña de una casa de familia hasta los postes ornamentales del alumbrado público, han tenido que ver con los ingenieros de la WESTINGHOUSE, quienes dedican toda su inteligencia y todas sus energías a la penosa labor de satisfacer las menores necesidades de la industria y del hogar. Con los equipos de la WESTINGHOUSE ELECTRIC se elimina por completo la menor causa de error en una instalación, y tenga usted la seguridad de que sus problemas de alumbrado se resolverán enseguida mediante la acertada aplicación de los más avanzados principios de ingeniería.

La WESTINGHOUSE es una autoridad en cuestiones de alumbrado, desde los primeros rudimentos que requiere una fábrica hasta la última palabra en materia de consumo.

Compañía Westinghouse Electric Internacional
MAIPÚ 73 BUENOS AIRES
Dirección cablegráfica: Wemcoexpo, Bs. Aires

Este espacio está destinado a mostrar periódicamente un nuevo aspecto de una de las grandes instituciones eléctricas del mundo.

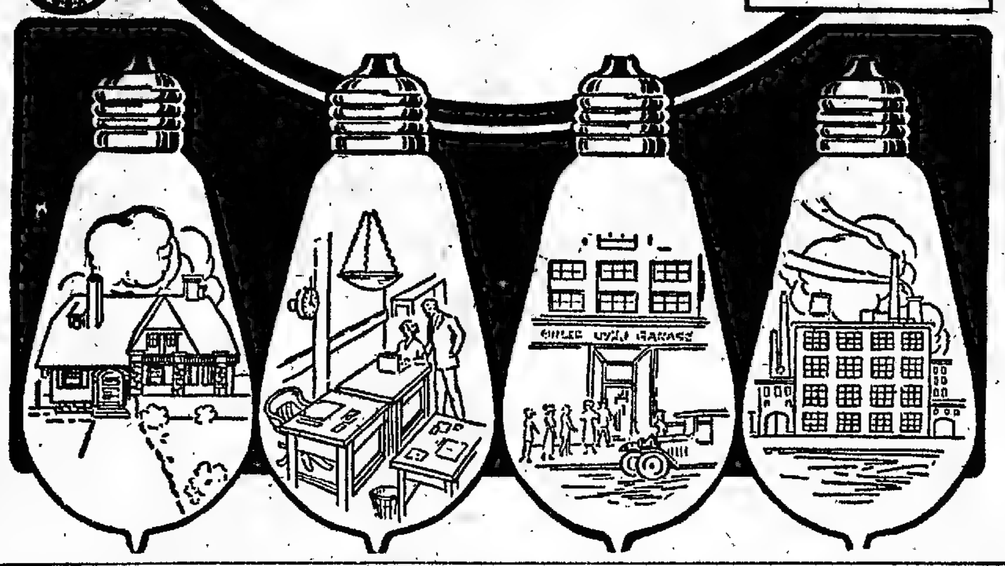

Doctor ENRIQUE FEINMANN
Tratamiento de las enfermedades pulmonares. — Reumatismo y venéreas: de 8 a 12. Corazón estómago y nerviosas: de 14 a 18. Calle RIVADAVIA 1425. — Unión Telef. 202 Rivadavia. perm.

Dr. ZACARIAS GUZMAN
De regreso de Europa con
RADIUM para Cáncer, Tumores, Piel, Reumatismo, Neurastenia, etc. — Rayos ultravioleta.
Suipacha 1071, de 14 a 17—U. T. 3169, J. v28

VACUNAS "KAURY" CONTRA EL CARBUNCLO
Verdad científica "Inmunidad garantida"
LA SALVIA Hnos - C. Pellegrini 163, B A

OIDO, NARIZ Y GARGANTA
Dr. A. MARTINI, de los hospitales de Torino y Genova. - Director del servicio de oído, nariz y garganta del Hospital Italiano. Consultas de 14 a 17. - Alsina 1648. v8m

J. EDELBERG
Dentista-cirujano. Dientes fijos, sin paladar. - Operaciones sin dolor. - B. de Irigoyen 909. v28

SANATORIUM LAVALLE
Director: Dr. JOSE V. VARALLA
Calle LAVALLE 1750-52
Pensiones de lujo y económicas. — Salas de operaciones modelo. — Servicio médico permanente. - Los enfermos pueden ser operados por médicos de su confianza.

DESTILERIA
C. BERGER
MONTES DE OCA 1201, Bs. Aires
Elixir Berger
Vin Quina Berger
Bitter Berger
Cognac Berger
Rhum, Kirsch

VACUNAS CARBUNCLO: 0.15 la dosis MANCHA - SEPTICEMIA LIGNIERES HERMANOS. v28 745, Fucyrredón - Buenos Aires.

Dr. ARGAÑARAZ
Profesor suplente de la Facultad
Enfermedades de los OJOS y ANTEOJOS
Calle PARAGUAY 640—De 14 a 18 v28

Secretas - Venéreas
Dr. L. VETERE De la Universidad de Nápoles y Buenos Aires.
Ex médico del Hosp. Italiano. - Cura rápida enfermedades venéreas, internas, señoras y cirugía. - Humberto I 1928. - U. T. 470, Buen Orden. - De 7 a 10 y de 15 a 17. v9m.

Dr. Polito
Especialista: Piel, Secretas, Sífilis, Urinarias. De los hospitales Ramos Mejía y Rawson. Se mudó a la calle Bmé. Mitre 1848. De las 14 a las 19. v10m.

AMERICAN EXPRESS CO.
SERVICIOS MUNDIALES
Operaciones Bancarias - Giros (cable y cheque) - Créditos comerciales - Cheques de Viajeros - Pasajes - Seguros sobre equipajes - Compra y venta de monedas extranjeras - Agentes marítimos - Fletes - Despachos de Aduana etc. etc.
LA COMPAÑIA TIENE SUCURSALES PROPIAS EN LAS PRINCIPALES CIUDADES DEL MUNDO
Oficinas Sud Americanas:
BUENOS AIRES
MONTEVIDEO Zabala 1472 — Bmé Mitre 562 — VALPARAISO Prat 238

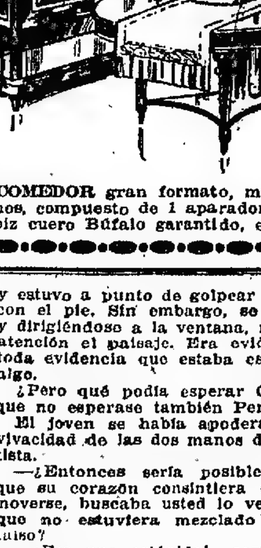

¡ESTO ES VERDAD!
FABRICA PROPIA DE
MUEBLES FINOS
PUEDE VISITARSE!

A. TORRE & CIA 760-CANGALLO-776
CASA DE CONFIANZA
PIDAN CATALOGO

AVISO IMPORTANTE: Nuestra casa remite exactamente los artículos que anuncia. :: ::

ESPLENDIDO JUEGO DORMITORIO marquetería caoba, artísticas aplicaciones de bronce y espejos biselados. Se compone de 1 ropero 3 cpos. 1 mesa toilette, 2 mesas de luz y cama de matrimonio con elástico . $ 950.-

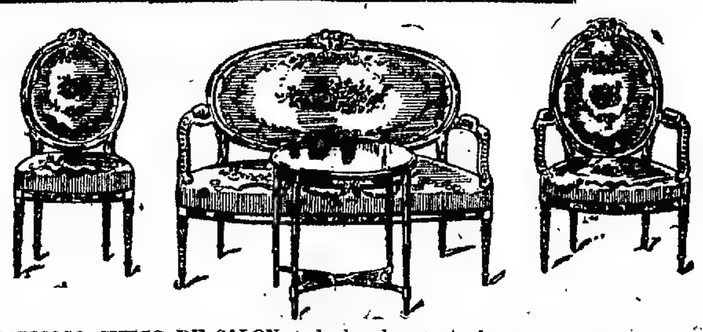

HERMOSO JUEGO DE SALON, todo dorado y tapizado con género de seda, compuesto de 1 sofá, 2 sillones y 6 sillas . . $ 650.-

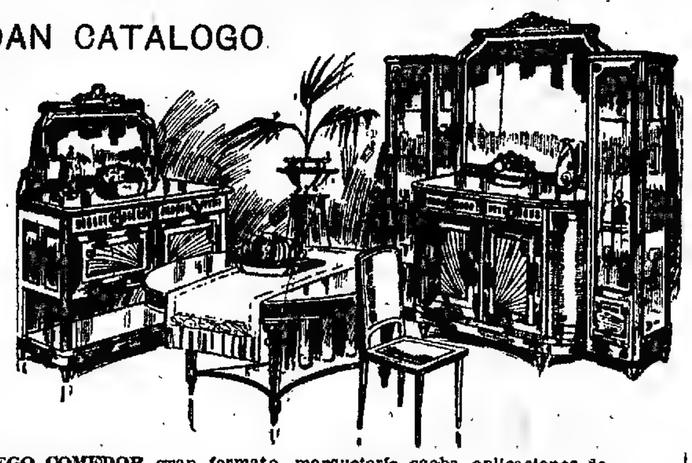

JUEGO COMEDOR gran formato, marquetería caoba, aplicaciones de bronce finísimos, compuesto de 1 aparador, 1 trinchante, 1 mesa ovalada y 6 sillas tapiz cuero Búfalo garantido, en . . . . . $ 950.-

(14)

HENRI JEANNE

LA MASCARA DE LOS OJOS ROJOS

(GRAN NOVELA CINEMATOGRAFICA)

James no tuvo tiempo de pensarlo; un nuevo prodigio se manifestaba. Vió pasar a su lado, con la rapidez de una flecha, una lancha automóvil, que viró audazmente, viciló como si hubiera chocado contra un obstáculo y se puso a correr paralelamente a las cascadas, hacia miss Perla, que seguía inmóvil.

Dos personas iban en la lancha. James tuvo todavía tiempo de ver a una de ellas, inclinarse, tomar a la actriz e izarla a bordo.

Sucumbiendo al exceso de su emoción, Oldsilver, extenuado, se desmayó y se hundió...

...Al volver en sí el actor multimillonario se encontró acostado en una buena cama en el centro de una habitación clara y tranquila.

Miss Perla lo velaba; no estaba pues prisionera del Máscara de los ojos rojos.

James murmuró alegremente:

—¿Salimos del atolladero?

—Nos sacaron, respondió la actriz. Y le señaló a dos personajes que permanecían discretamente apartados. Eran Mr. Gingle y Calinette.

El verlos refrescó los recuerdos de James. ¡Claro! eran ellos los que iban en la lancha automóvil. Como en los argumentos cinematográficos, los amigos ingeniosos y fieles habían intervenido justamente en el momento necesario. Pero ¿cómo lo habían conseguido? Oldsilver ansiaba saberlo. Tantos puntos permanecían oscuros y faltaba lo maravilloso!

En aquel momento el detective se retiró discretamente pero con una visible satisfacción, satisfacción claramente compartida por la enigmática Calinette.

TRAICION

—Estoy esperando su relato, dijo James en cuanto se vió solo con las dos mujeres. ¿Por qué milagro, querida miss Perla, ha recuperado usted sus fuerzas y ha podido salvarme a mí, en el momento en que yo tenía sobrados motivos para creerla perdida a usted misma? ¿Cómo han podido llegar tan a tiempo Gingle y Calinette?

—¡Uf! suspiró cómicamente Calinette, ¡Cuantas preguntas querido James!

Si tuviéramos que contestarle a todas, no acabaríamos nunca... ¿Aparo es indispensable darle tantas explicaciones? Usted está aquí; nosotros también: estamos reunidos, milagrosamente salvados, después de tantos peligros, por permiso de la Providencia e intervención de buen número de coincidencias tan favorables como inverosímiles. ¡Esto basta! Dele un buen apretón de manos a miss Perla, que lo ha sacado del agua; se lo merece... Y ya que ella lo ha salvado de tomar un buen trago, no haga ahora la tontería de ahogarse en los detalles.

—¡Pero la lancha!... ¡Es eso lo prodigioso!, exclamó el joven. ¿Cómo descubrieron ustedes esa lancha?

—¡La suerte!, afirmó Calinette.

—Pero en fin, ¿por qué casualidad estaba ahí?

—La casualidad, comenzó a decir miss Perla.

Pero la impetuosa Calinette no le permitió desarrollar el tema.

—¿Sabe que estaría bueno?, exclamó fogosamente. ¿Todo para él entonces? ¿Y para nosotros nada? Puede parecerle sorprendente, James, pero si la lancha estuvo a tiempo, fué porque los que la tripulaban querían justamente que estuviera. ¡La exactitud es cosa buena!... ¡El Máscara de los ojos rojos tenía una rabia!... Nos han salvado bajo sus narices...

—¿Nos han salvado?... ¿Pero quién?... ¿quién..., preguntó Oldsilver, impaciente por conocer toda la historia.

—Gingle y yo, yo y Gingle... Sí, señor, no somos unos descastados... Debería usted haberlo adivinado... Pero usted no piensa más que en trenzar coronas para Perla y a mí no me toma en cuenta...

Miró burlonamente a James y una sonrisa se dibujó en sus labios. Miss Perla, conmovida y pensativa, jugaba distraídamente con la cadena de oro que pendía de su cuello.

—¡Es muy sencillo!, aprobó maquinalmente.

El bello James, todavía un poco "aplastado", según la expresión irrespetuosa de la malriada muchacha, pero suficientemente consciente, sin embargo para apreciar una situación,—no fué de la misma opinión y no lo ocultó:

—¡Pero no, pero no!, protestó, no tiene nada de sencillo. Por el contrario, es muy complejo y singularmente oscuro.

Calinette se encogió de hombros.

—Escuche, James Oldsilver y agárrese. El Máscara de los ojos rojos nos perseguía; lo despistamos. ¿Cómo? ¡Más tarde se lo diré!... No perdemos de vista a Big Johnson y a sus acólitos y llegamos al río... La suerte continúa favoreciéndonos, descubrimos la lancha... En fin, una hora antes del drama (digo una hora para redondear; no me fijo en cinco minutos más o menos y bien entendido, no he tomado el tiempo por cronómetro) una hora antes del drama, unos pescadores habían tenido la audaz idea de tender una red de una orilla a la otra, delante de la catarata, para pescar los peces arrastrados por la corriente. Contra esa red fué que se inmovilizó Perla y en esa red tropezó nuestra lancha.

Se interrumpió para contemplar a James, petrificado por esta explicación pasmosa.

—¡Era tener suerte!, dijo burlona.

¡Una suerte extraordinaria, increíble, prodigiosa!... Pero el joven pensaba menos en asombrarse que en admirar. Estaba acostumbrado desde hacía varios días a encontrar en la existencia cotidiana las inverosimilitudes de los argumentos cinematográficos; le parecía que descubría la vida, y que, examinada de cerca, aparecía tan extraordinaria, tan llena de trucos como las más locas peripecias inventadas por la imaginación de los autores.

—¿Y después? ¿Después de habernos recogido?.... ¿Han remontado ustedes la corriente?, preguntó.

—Hemos huído haciéndole pitos al Máscara de los ojos rojos, que no volvía en sí de su asombro y se extrangulaga de rabia. El motor respondía bien. Gingle conoce los buenos rincones; él nos trajo aquí para rehacernos en el silencio, la calma y la meditación, y esperar nuevas aventuras.

Terminó mirando a miss Perla con aire socarrón.

—Porque esto no puede terminar así.

La actriz frunció el ceño.

—Sin embargo, ya es bastante, murmuró.

James se agitó.

—Soy de la opinión de Calinette, dijo. No podemos considerar como terminada la aventura, mientras estemos expuestos a tener en los talones a nuestro diabólico enemigo. ¿Dónde estamos exactamente?

—Eso habrá que preguntárselo a Gingle, dijo Calinette.

—Además, poco importa, dijo febrilmente James. Supongo que estaremos aislados.

—¡En pleno desierto!, en una calma muy tranquila.

—¡Es preciso huir!, decidió el actor sentándose en la cama.

Calinette, que se había acercado a una ventana y levantaba una cortina para mirar afuera, dijo sin darse vuelta:

—¿Así de repente? ¿Y adónde iremos?

—¡Más lejos, siempre más lejos!... ¡Hasta que estemos fuera de alcance!, dijo con exaltación James.

—¡No hemos llegado!, dijo burlona Calinette. Nos propone usted un verdadero viaje de placer mi querido James. ¿Qué te parece, Perla?

—Digo que ya basta, repitió la actriz.

Vivamente se volvió Calinette y miró de frente a su gran amiga.

—¿Qué te pasa?, le dijo.

La actriz parecía contrariada. Vacilaba en contestar; bruscamente se decidió.

—Lo que me pasa es... que ya he temblado bastante por usted, James; declaró medio en serio, medio riendo. Acabo de pasar un susto demasiado grande...

—¿Susto?

—Por su causa... por usted, terminó miss Perla volviendo la cabeza con una deliciosa confusión.

—¡Perla! ¡Sería posible! ¿Que debo comprender?... ¿esperar?... ¿creer?..., balbuceó James.

La rubia actriz volvió lentamente sus grandes ojos hacia él. Suspiró y calló.

Pero Calinette se impacientaba visiblemente; arqueó sus negras cejas y estuvo a punto de golpear el suelo con el pie. Sin embargo, se dominó y dirigiéndose a la ventana, miró con atención el paisaje. Era evidente de toda evidencia que estaba esperando algo.

¿Pero qué podía esperar Calinette que no esperase también Perla?

El joven se había apoderado con vivacidad de las dos manos de la artista.

—¿Entonces sería posible? Para que su corazón consintiera en conmoverse, buscaba usted lo verdadero que no estuviera mezclado con lo falso?

—¡Era una estúpida!, cortó miss Perla.

—¡Y te estás volviendo aún más!, refunfuñó Calinette, con la frente pegada a los cristales.

Decididamente, miss Perla estaba conmovida; sacudió su cabeza ensortijada.

—James, perdóneme mis blasfemias. No me perdonaré nunca haber acogido con burlas las palabras sinceras que usted pronunciaba. Yo no lo había comprendido, James; ahora lo comprendo. Para representar el papel que representaba usted por amor, se necesitaba más que valor. ¡Qué tonta era yo! Esta aventura, este peligro a que lo ha arrastrado mi ridículo capricho, han sido necesarios para que por fin lo aprecie yo a usted en su justo valor. Y he reconocido todo esto en el momento en que podía perderlo a usted. ¡Y hubiera sido por culpa mía!

Una emoción sincera la sofocaba; quería taparse la cara con las manos que James separó dulcemente.

—¡No diga usted eso, amiga mía, y no se reproche nada! Hubiera muerto feliz, demasiado bien pagado por la pena que usted me hubiera consagrado. Y otra ahora, ver su emoción, sospechar su causa y su significado, son alegrías que hubiera pagado gustoso más caro. Querida Perla, deje usted de acusarse; no hay más que un culpable, ese hombre, ese loco, ese Máscara de los ojos rojos.

—¡Yo sé lo que digo!, protestó miss Perla obstinada. Soy yo ante todo...

—¡Perla! ¡Vas a decir una tontería!, interrumpió Calinette. James no te pregunta eso. Sólo quiere saber si lo quieres un poco.

—¡Un poco!, repitió tiernamente Perla, sonriendo a los ojos interrogadores.

—¡Perla adorada!, exclamó James encantado llevando a sus labios una de las manos de la rubia actriz.

Un grito estridente los hizo sobresaltar. Se volvieron y abrieron tamaños ojos. ¿Qué le sucedía a Calinette? ¿Se había vuelto loca? Se aproximaba a la joven pareja con aire feroz y rugiendo trágicamente:

—¿Lo amas?... ¿Te atreves a decirlo?

—Y golpeó las manos; ni James ni miss Perla tomaron en cuenta ese ademán. Evidentemente no tomaban en serio las actitudes dramáticas de la joven bromista. Sin embargo, Perla replicó:

—También he de confesarle otra cosa. Y esta confesión me será mucho más difícil, James, no quiero por más tiempo...

Sin cambiar su actitud de esfinge, rió sardónicamente Calinette:

—¿Por qué te enterneces ahora? Ya el peligro ha pasado.

—Pero es que podría volver... Y no quiero... Es necesario que James sepa...

Estas palabras tuvieron el don de desencadenar una nueva crisis.

(Continuará).

A. ASTRALDI

1042 - SARMIENTO - 1044

POR NUEVO ENSANCHE
GRANDES REBAJAS

GRAN RECLAME: DORMITORIO Luis XVI, lustre roble cirolle o caoba, macizo, compuesto de gran ropero grande, luna biselada, toilette-cómoda, cama camera con elástico reforzado, mesa de luz, 2 sillas, percha, toallero, 1 colcha japonesa, a . . . . . $ 295.-
El mismo juego, con 3 lunas biseladas, a. . . . . $ 315
Embalaje y conducción gratis. - Solicitenos el nuevo Catálogo ilustrado U. T. 136, Rivadavia Coop. T. 129, Central.

Sorpresas de la Ciencia

He padecido por varios años de reumatismo muscular y articular gotoso orgánico que me producía fuertes dolores y me tenía postrado por varios meses en cama. Seguí variadísimos tratamientos médicos, sin resultado alguno; por último experimenté el "RADIOSOL VEGETAL" y en breves días con gran maravilla mi medicamento me encuentro completamente sano, pudiendo caminar grandes distancias, hacer toda clase de ejercicio y movimiento, permanecer en el frío y en la intemperie sin sentir dolores, ni molestia alguna.—(Firmado) Miguel Carrana.—Sfc. Cochabamba N.º 925, Rosario.

AVISO IMPORTANTE:

Teniendo conocimiento que personas poco escrupulosas han falsificado este específico, se recomienda al público compre el "RADIOSOL VEGETAL" en las buenas droguerías y farmacias. Depósito general, Entre Ríos núm. 171. Hacemos presente al público que esta casa no tiene corredores para la venta del "RADIOSOL VEGETAL".
Expendio libre. Certificado núm. 3277. Venta en todas las farmacias y droguerías. Precio del frasco $ 10 m/n. Por prospectos dirigirse al Dr. Pablo Cegarra, calle Entre Ríos número 171, U. T. 1337, Libertad (Buenos Aires).

Doctor LEON PEREIRA
Profesor de odontología de la Facultad de Medicina. Atiende enfermedades de los dientes y de la boca. Hace dentaduras artificiales. Calle ESMERALDA 1440

Secretas-Urinarias-Piel
ESPECIALISTA
Dr. P. MALVICINO
Cura rápido de las Uretritis, Prostatitis ulceras, sea cual sea su enfermedad sin dolor
DE 606-914
TUCUMAN 696 de 9 a.m. á 9 p. m.

Dr. PEDRO A. QUERRERO
Jefe sala Hosp. E. Torud. Pulmones, corazón vías digestivas. Tratamiento específico de la tuberculosis. - Uruguay 88, de 16 a 18. v18m

Sistema "SANDEN"
para los enfermos
20 AÑOS DE EXITO

Todos los que sufren deben investigar.
Enviamos folletos gratis a quién lo solicite.
La Cía. Dr. SANDEN
C. Pellegrini 105 - Bs. Aires

Dr. JOSE INGENIEROS Enfermedades nerviosas. - Consultas todos los días de 16 a 18. Calle VIAMONTE 776. v30

"Los Lutos"
148-C. Pellegrini 148 c/Corrientes y Lavalle
TOCAS y Sombreros, modelos recientemente recibidos
Pida U. T. 1873 Riv.

AVISOS FUNEBRES

SEPELIOS

CLARETA D. TOLEDO.—C. s. p. d.—Falleció el 25 de febrero de 1921, confortada con los auxilios de la santa religión y la bendición papal.—Sus padres Alfredo M. Toledo y Juana Márquez de Toledo, sus hermanos Alfredo A. y María Amelia Toledo, su hermana política Matilde Blakrbe de Toledo, tíos, primos y demás deudos invitan a sus relaciones a acompañar los restos de la extinta al cementerio del Oeste, hoy domingo 27 a las 9.30. Se ruega no enviar coronas. El duelo se despedirá por tarjeta. Casa mortuoria, Vizcaya 523. — Nota: Servicio casa Miras, Balcarce 212, y Callao, y Córdoba. v28

IGNACIO OTERO CANDAL.—q. e. p. d.—Falleció el 23 de febrero de 1921.—Sus padres Manuel Otero y María C. de Otero, sus hermanas Magdalena y Evangelina, su cuñado Antonio M. vda. de Candal, sus tíos Pedro, José, Lorenzo, Rosario O. de Cereijo y Felipe Candal, sus tíos políticos, primos y demás deudos invitan a sus relaciones a acompañar los restos de la extinta al cementerio del Oeste, hoy domingo 27 a las 9.30. Se ruega no enviar coronas. El duelo se despedirá por tarjeta. Casa mortuoria, Cerrito 1419 y Corrientes. Servicio casa V. J. Perulli, Rioja 1917/23 y Av. La Plata 659/61.

SALVADOR MAGGIO.—q. e. p. d.—Falleció el 26 de febrero de 1921.—Sus padres Vicente Maggio y Graciana Micheletto, sus hermanos Francisco y Lidia, sus abuelos Francisco Maggio, Catalina Devincenzo, Salvador Micheletto y Josefa Dipaolo, sus tíos, primos y demás deudos invitan a sus relaciones a acompañar los restos de la extinta al cementerio del Oeste, hoy domingo, a las 9.30. El duelo se despedirá por tarjeta. Casa mortuoria, San Nicolás 5556, Wilde, F. C. S. El duelo se despedirá por tarjeta. Nota: Carruajes en la empresa P. Perulli, Nitro 488, Avellaneda.

AMPARO GONZALEZ.—q. e. p. d.—Falleció el 24 de febrero de 1921, confortada con los auxilios de la santa religión y la bendición papal. Sus hijos Amalia, Vicente, Edgardo (ausente), Antonio, Herminio, Francisco, Alfredo y Carmen; sus hijos políticos Francisco Massel, Carolina S. de Aló, Serafina de Simone de Aló, Cleila Ferrari de Aló y Cándida Nisetta de Aló; sus nietos, bisnietos, sobrinos, primos y demás deudos participan a sus relaciones su fallecimiento y que sus restos fueron inhumados en el cementerio del Oeste, ayer, sábado 26. Casa mortuoria, Perú 14.4. — Nota: Servicio casa Miras, Balcarce 212, y Callao y Córdoba.

GUIDO BRANDI.—q. e. p. d.—Falleció el 25 de febrero de 1921.—Su esposa Elisa Agorti de Brandi; sus padres Tito Brandi y María Silenu de Brandi (ausentes); sus hermanas Adela B. de Verdinelli, Pía B. de Camaffini y Jema B. de Pellegrini; su hermano Pío Brandi (ausente); cuñados, primos, sobrinos y demás deudos invitan a sus relaciones a acompañar los restos del extinto al cementerio del Oeste; hoy domingo 27, a las 11. El duelo se despedirá por tarjeta. Se ruega no enviar coronas. Casa mortuoria, Treinta y Tres 1362. — Nota: Servicio de la casa Rossi, Canning 967 y 963.

MANUELA DI LERNIA DE PALMIERI.—q. e. p. d.—Falleció el 26 de febrero de 1921.—Su esposo Domingo Palmieri; su padre Francisco Di Lernia; sus padres políticos Sabino Palmieri y Ana B. de Palmieri; sus hermanas y hermanos políticos, tíos, sobrinos, primos y demás deudos invitan a sus relaciones a acompañar los restos de la extinta al cementerio del Oeste, hoy domingo 27, a las 9.30. El duelo se despedirá por tarjeta. Casa mortuoria, Paraguay 1871. Servicio de la casa Iribarne, Callao 416, y José E. Uriburu 1230.

MIGUEL Y FUNERALES

Dr. LUIS BERNASCONI.—q. e. p. d.—Falleció en el Tigre el 26 de enero de 1921.—La familia invita a sus relaciones al funeral que por el eterno descanso de su alma se celebrará en la iglesia San Agustín, mañana lunes 28, a las 10. v28

LUISA PASQUALETTI DE MOLINA.—q. e. p. d.—Falleció el 27 de febrero de 1920.—La familia invita a sus relaciones a rogar por el eterno descanso de su alma, en las misas que se dirán en la iglesia de Nuestra Señora del Pilar, mañana lunes 28, a las 9.30. Favor que agradecerán. v28

MANUELA OLMOS DE REYES.—q. e. p. d.—Falleció el 27 de febrero de 1920.—La familia de la extinta invita a sus relaciones al funeral que en sufragio del alma de dicha finada se celebrará en la Basílica Nacional de N. S. de Luján el 1.º de marzo próximo, a las 9.30. Favor que agradecerán. Unica invitación. Se despedirá por tarjeta. v28

ANTONIA CERNOLIO DE BIOCCA.—q. e. p. d.—Falleció el 27 de febrero de 1920.—Su esposo Carlos Fco. Biocca, sus hijos Alfredo V., Carlos J. y demás deudos invitan a sus relaciones al funeral que se realizará en la iglesia parroquial de San Vicente, mañana lunes 28, a las 9.30 horas. El duelo se despedirá por tarjeta. Favor que agradecerán. v28

PEDRO ERRAZU.—q. e. p. d.—Falleció el 25 de febrero de 1920.—Su esposa Agustina Cruz de Errazu; sus hijos Pedro P., Martín A., Gaita E. de Sánchez y Juana M. Rivarau; sus hijos políticos, nietos, hermanos y demás deudos ruegan a sus relaciones se sirvan acompañar los restos del extinto al cementerio del Oeste, hoy domingo 27, a las 10. —BRAVO BARROS Y Cía. 130

EN FLORES, para vivir. — Judicial. Moderna, calle Bacacay 3951, entre Nazca y Argerich, 2 cuadras de Rivadavia, y a 4 de las tranviarias. Lindo barrio. Comodísimo, con mucha luz y aire. Renta fácil, $ 250 mensuales. Juez doctor Colombres, secretario doctor Degreeff. Testamentaría de José Estanislao Cortines y Gregoria Aguilar de Cortines. Base $ 8.000 $
EL DOMINGO 13 de marzo a las 17, en la misma. Provincia 3 y media de Av. Rivadavia y del subterráneo. Buen edificio. Cuatro departamentos. Producen $ 350 mensuales. Base, $ 18.000. Tiene 9.500 cédulas.
El DOMINGO 6 de marzo, a las 10, en la misma. 10v a Quito. No. 4129 por 25v a Muñiz Nos. 283/95. 4 departamentos, 2 bajos y 2 altos, cada uno con dos piezas, cocina, baño y patio. Escribano señor Alfredo Foglia.—BRAVO BARROS y Cía. f27

EN BELGRANO, CON CEdulas. Llave en mano. Blandengues 2282, entre Monroe y Olazábal, 4 cuadras al N. O. de estación (eléctrico). Buena casa cómoda y bien construida. Base, $ 15.000. Tiene 8.000 cédulas.
El DOMINGO 6 de marzo, a las 16, en la misma, 10 v. por 35 v. Vestíbulo, 5 habitaciones, pieza, vivienda, cocina, baño, toilette. Desocupada. Visitese.—BRAVO BARROS y Cía. f27

EN EL CENTRO DE LOMAS. Casa Av. Mecka 36, entre Lagrida y Gurruchaga, a pocas varas al O. de la estación Tranvía a plaza Mayo al frente. La mejor ubicación de la localidad. Base, $ 12.000.
El DOMINGO 6 de marzo, a las 17, en la misma. 11v53 por 30. Ad corpus. Seis habitaciones, pieza en altos, baño, cocina. Desocupada. Llaves enfrente.—BRAVO BARROS y Cía. f27

TERRENOS MUY baratos— Calle Luna (continuación de Catamarca), esquina Tupungato, una cuadra de Avenida Asunción Alcorta, al Sur de Cazaux, Rosales de edificación. Base, $ 4.15 vara. 8 lotes. Para vender resueltamente.
El DOMINGO 6 de marzo, a las 16, en los mismos. Esquina: 19v03 por 21v14. Superficie 393 v. c. Frente a Luna: dos lotes de 10v12 por 28 a 31 varas de fondo; superficies 290 y 297 v. c. cada uno. Escribano señor Alfredo Foglia.—BRAVO BARROS y Cía. f27

TERRENOS EN FLORESTA Av. Juan B. Alberdi (antes P. Unidas), al lado del No. 4643 y entre Homero y Bruix. Adoquinado pago, 511 y 518 varas cada lote. Base, $ 5 la vara.
El DOMINGO 6 de marzo, a las 17, en los mismos. Miden 10v por 48v90 a 51v24. Escribano señor Fernando Beade.—BRAVO BARROS y Cía. f27

PARA RENTA! POR $ 9.000 Casa Soler 3577/79, entre Coronel Díaz y Billinghurst, 3 cuadras de Córdoba, 5 de Santa Fe, tranvía al frente. Lindo barrio. Base, $ 9.000. Da 180 $ mensuales.
El DOMINGO 6 de marzo, a las 15, en la misma, 9v por 24v17. Local, 3 habitaciones, cocina, una pieza en alto.—BRAVO BARROS y Cía. f27

EN ALMAGRO con cédulas. Gran renta. Muñiz esquina Quito, 1 cuadra de Av. La Plata, a dos y media de Av. Rivadavia y del subterráneo. Lujos edificio. Cuatro departamentos. Producen $ 350 mensuales. Base, $ 18.000. Tiene 9.500 cédulas.
El DOMINGO 6 de marzo, a las 10, en la misma. 10v a Quito. No. 4129 por 25v a Muñiz Nos. 283/95. 4 departamentos, 2 bajos y 2 altos, cada uno con dos piezas, cocina, baño y patio. Escribano señor Alfredo Foglia.—BRAVO BARROS y Cía. f27

EN BELGRANO, CON CEdulas. Llave en mano. Blandengues 2282, entre Monroe y Olazábal, 4 cuadras al N. O. de estación (eléctrico). Buena casa cómoda y bien construida. Base, $ 15.000. Tiene 8.000 cédulas.
El DOMINGO 6 de marzo, a las 16, en la misma, 10 v. por 35 v. Vestíbulo, 5 habitaciones, pieza, vivienda, cocina, baño, toilette. Desocupada. Visitese.—BRAVO BARROS y Cía. f27

AV. VICTORIA 3470 AL 72 —Para renta. Entre Maza y Liniers, 2 cuadras de Rivadavia y de la estación Flores del subterráneo. Local con comodidades. Base, $ 17.000. Da $ 1.920 al año.
El DOMINGO 6 de marzo, a las 17, en la misma. 9v60 por 28 v. y 20v62. Local para negocio, cinco piezas, cocina, un cuarto y pileta.—BRAVO BARROS y Cía. f27

SOBRE EL PARQUE PAtricios. Para renta. Patagones 2914/18, entre Montesquino y Zavaleta. Una cuadra de Caseros y un paseo del Parque Patricios. Renta fácil, 500 $ mensuales. Base, $ 27.000. ¡Muy barata!
El DOMINGO 6 de marzo, a las 15, en la misma. 20v99 por 40 v., en el costado E., tiene un martillo en contra. No. 2914: sala, comedor, 3 piezas, 8 cocinas y 3 piletas. No. 2918: dos salas, comedor, 8 piezas, cuba de madera y cinc, baño y pileta.—BRAVO BARROS y Cía. f27

TERRENOS EN FLORESTA Av. Juan B. Alberdi (antes P. Unidas), al lado del No. 4643 y entre Homero y Bruix. Adoquinado pago, 511 y 518 varas cada lote. Base, $ 5 la vara.
El DOMINGO 6 de marzo, a las 17, en los mismos. Miden 10v por 48v90 a 51v24. Escribano señor Fernando Beade.—BRAVO BARROS y Cía. f27

*¡

PERALTA MARTINEZ Y SERNA

HOY

EN RIVADAVIA

UN CHALET Y SEIS lotes

de terreno. A 1 cuadra de la estación del F. C. Eléctrico y del Aeroguerto de dirigibles y poco más del futuro balneario Rivadavia. Tit. de Septiembre 2842 y los terrenos linderos frente a esta calle y a Dehesa.

HOY DGO. 27 de febrero a las 15, en las mismas propiedades. Detalle: el chalet, moderno, estilo inglés, muy cómodo, consta de vestíbulo, sala, comedor, tres dormitorios, cuarto de baño, cocina, pasillos, habitación de servicio, sótanos, buena carpintería, revestimientos, etc., rodeado de jardín y alambre tejido, cloacas, aguas corrientes, etc. Base, $ 12.500. Los terrenos linderos forman la esquina 11 de Septiembre y Dehesa, con superficies que varían de 184.75 v. c. a 445.50 v. c. Base $ 3, la vara cuadrada. Forma de pago: El importe de estas ventas podrá abonarse 1|2 al contado y el saldo a 1 año con 7 o|o de interés. Títulos perfectos. 5 o|o de seña y 2 o|o de comisión. Peralta Martínez y Serna. f18

9 CASAS EN MENSUALIdades.

En Avellaneda, Gerli, Lanús y Villa Dominico—Orden de la Sociedad Argentina de Edificación. Se compran con un pequeño desembolso al contado y se terminan de pagar en 84 cuotas mensuales, sin interés.

EL DOMINGO 27 de febrero, sobre las mismas propiedades, a la hora que se indica en cada una.

EN AVELLANEDA:

Santa Fe 2248|54, a las 15 horas, entre Paraguay y Brasil. A 6 cuadras de Pavón y de los tranvías. Base, $ 100 la mensualidad, en 84 cuotas, sin interés y $ 2.750 al contado. Terreno: 11m02 de frente; 6 mts. en la ochava; 17m04 en su otro frente al N. E.; 16m48 en el S. E., y 11m68 en el S. O., ad corpus. Edificio: 4 habitaciones, cocina, w. c., patio, fondo, etc. Renta, $ 100.

Baudrix 1790, a las 11 horas. A 1 cuadra de la Av. Mitre y de los tranvías. Base, $ 60 la mensualidad, en 84 cuotas, sin interés y $ 1.500 al contado. Terreno: 8m66 por 40 mts. Ad. corpus. Edificio: 2 habitaciones, cocina, w. c., galería y fondo, etc. Renta, $ 50.

Ecuador 165, a las 15.30 horas, entre Catamarca y Perú. A 1 cuadra de Pavón y del tranvía. Base, $ 75 la mensualidad, en 84 cuotas, sin interés y $ 1.750 al contado. Terreno: 8m66 por 22m51. Ad corpus. Edificio: galpón de material y cinc, una habitación, w. c., patio, etc. Está desocupado.

EN VILLA DOMINICO

Gutemberg y Av. Camenterio, a las 10 horas. A 2 cuadras del tranvía a Quilmes. Base, $ 20 la mensualidad, en 84 cuotas, sin interés y $ 750 al contado. Terreno: 17m30 por 33m80. Ad corpus. Edificio: consta de 3 habitaciones, terreno cercado de alambre tejido, etc.

EN GERLI

De la Serna 2155, a las 14 horas. A 7 cuadras de la estación F. C. S. y 2 del tranvía. Base, $ 45 la mensualidad, en 84 cuotas, sin interés y $ 1.500 al contado. Terreno: 7m10 por 33m95 en el S. O.; 26m85 en el N. E. y 4m71 en el contrafrente. Ad corpus. Edificio: 2 habitaciones, cocina, baño, jardín, galería, patio, fondo, etc. Renta, $ 40.

Gral. Arias 496|99 esq. Buchardo 2211, a las 14.30 horas. A 4 cuadras de la estación Gerli y 7 de Pavón y del tranvía. Base, $ 60 la mensualidad, en 84 cuotas, sin interés y $ 1.800 al contado. Terreno: 7m10 por 33m95 en el S. O.; 26m85 en el N. E. y 4m71 en el contrafrente. Ad corpus. Edificio: consta de 3 habitaciones, cocina, baño

GIMENEZ ZAPIOLA, PANELO & CIA.

JUDICIAL

En GENERAL PAZ

RANCHOS

1.093 hectáreas en 4 lotes

A 4 leguas de la estación Ranchos, 6 de Monte y 2 1|2 de Udaondo. Campo alto, de inmejorable calidad para agricultura y ganadería. Tiene buenas poblaciones y mejoras.

BASES entre $ 266.66 y $ 333.33 la HECTAREA

v27

JUDICIAL—EN GENERAL Paz, antes Ranchos, 1.093 hectáreas, 68 áreas, 18 centiáreas, 75 d. c. en 4 lotes. A 4 leguas al O. del pueblo y estación Ranchos y a 6 leguas al E. de Monte, F. C. S. Dista 2 1|2 leguas de G. Udaondo, F. C. M. Y. Linderos: Machado, Philippatt, sucesión de Cil Peña, Cordero, Rodríguez, Villar, Arronde, I. Cía. y Magariños. Lote 1, 318 hectáreas, 11 centiáreas, 76 dic. Alambrado en 2 costados, con un alambrado interior, 1 población de 4 piezas, cocina, w. c. y pozo, rodeada de monte de acacias y álamos. Tiene otros dos montes de sauces. Base 106.037.66 pesos o sea pesos 333.33 la hectárea que son las dos terceras partes de la tasación. Lote 2: 371 hectáreas, 23 áreas, 89 centiáreas, 16 dic. Alambrado en 3 costados, con un alambrado interior, una población de poca importancia y 2 montes de sauces. Base pesos 103.946.33 o sea pesos 280 la hectárea, que son las dos terceras partes de la tasación. Lote 3: 195 hectáreas, 53 áreas, 18 centiáreas, 81 dic. Alambrado en todo el perímetro, con un alambrado interior, 2 poblaciones de poca importancia y montes de sauces. Base pesos 54.332.18 o sea pesos 253.33 la hectárea que son las dos terceras partes de la tasación. Lote 4: 208 hectáreas, 81 áreas, 19 centiáreas, 62 dic. Alambrado en todo el perímetro, con una población y monte de sauces. Base pesos 71.083.17 o sea pesos 266.66 la hectárea, las dos terceras partes de la tasación. Campo alto, con pastos buenos y refinados y agua buena entre 3 y 4 metros. Alambrados de 4 hilos lisos y 1 púa. Los lotes serán entregados amojonados por el ing. Julio A. Noble.

EL MARTES 8 de marzo a las 15 horas en nuestro hall. Por orden del señor juez de 1a instancia doctor Mackinlay Zapiola, secretaría del doctor Gonzáles Iramain, a propuesta de partes en los autos sucesorio de Benjamín Simón García, escribanos del escribano Aristóbulo Echeverry, 5 o|o de seña y 5 o|o de comisión en efectivo. Giménez Zapiola, Panelo y Cía. f23

JUDICIAL

ESTADOS UNIDOS 1759

entre Solís y E. Ríos, barrio de positiva importancia.

BASE $ 33.548.66

JUDICIAL. ESTADOS UNI- dos 1759, entre Entre Ríos y Solís, Barrio de positiva importancia. Terreno: 6m50 de frente por 40m20 de fondo. Superficie: 263.25 m|c. Edificio: casa, comedor, 3 dormitorios, baño, cocina, pieza de servicio, patios. Construcción antigua en buen estado, pisos pino tea y baldosa, cielorrasos yeso, carpintería de pino, etc. Base $ 33.548.66 las dos terceras partes de la tasación. Por orden del señor juez de 1ra. instancia doctor Mackinlay Zapiola, secretaría del doctor Gonzáles Iramain, a propuesta de partes en el expediente García Benjamín Simón, su juicio sucesorio.

EL MARTES 8 de marzo, a las 15 h. en nuestro hall. Visítese de 15 a 17, desde el 1o. de marzo. Escrituras por el escribano señor Aristóbulo Echeverry. Seña 5 o|o. Comisión 3 o|o.—Giménez Zapiola, Panelo y Cía., Florida 239. f23

JUDICIAL

EN FLORIDA.

2 terrenos vcalle Llavallol 2051 entre Gral. Paz y Liniers. A 2 cuadras de la estación, a 1 del boulevard San Martín y 10 de la Av. Centenario del Tigre, con tranvía eléctrico Lacroze. Mide cada uno: 12m99 frente a la calle Llavallol por 52m19 de fondo. Superficie: 677.94 m|c. Cercado con alambre tejido, portón de hierro. Tiene árboles frutales y está cultivado con verduras. Sin base; orden del Sr. juez de 1a. instancia Dr. Bunge, secretaría del Dr. Luzuriaga, a propuesta de partes, en el expediente Merro Emeterio, su sucesión el Vidal Francisco.

EL DOMINGO 6 de marzo a las 17 h. en los mismos. 5 o|o a cuenta de precio y 5 o|o de comisión en efectivo.—Giménez Zapiola, Panelo y Cía., Florida 239. f20

JUDICIAL — EN RANCHOS Casa calles Sáenz Peña 1035 y Luis Giles 732 A 4 cuadras de la estación y 3 de la plaza. 15m45 frente a Sáenz Peña y 38 m. de fondo, formando a los 28 metros un martillo a favor de 17 metros hacia la calle Giles, en la que tiene frente de 10 metros. Superficie: 769 m|c. Edificio: Sala, comedor, 6 dormitorios, baño, pieza servicio, cocina, garage. Base, $ 9.232.40, las dos terceras partes de la tasación. Por orden del señor juez de primera instancia doctor Mackinlay Zapiola, secretaría del doctor González Iramain, a propuesta de partes en el expediente García Benjamín Simón, su juicio sucesorio.

EL MARTES 8 de marzo, a las 15, en nuestro hall. Escrituras por el escribano señor Aristóbulo Echeverry. 8 o|o de seña y 2 o|o de comisión.—Giménez Zapiola, Panelo y Cía., Florida 239. f22

L. e I. MARQUEZ

En Floresta

CON FRENTE A LA AV. RIVADAVIA Y OTRAS

26 LOTES de TERRENO

EN 40 MENSUALIDADES

BASES 1, 3 y 5 $ LA VARA

EN FLORESTA EN, 40 men- sualidades, 26 lotes de terreno con frente a la Avenida Rivadavia, calles Yerbal, L. L. Falcón, Rafaela, Donizetti, Leopardi, Manzone, Dante, Byron y Lope de Vega, con tranvía al frente combinación subterráneo y adoquinado pago; lotes entre edificación con aguas corrientes, obras de salubridad, gas, luz eléctrica, etc., y con todos los adelantos modernos y ubicados sobre las principales arterias de un barrio de todos conocido, lleno de vida y de progreso. Bases ínfimas de liquidación por división de condominio pesos 1, 3 y 5 la vara cuadrada o

PIETRANERA & Cía.

HOY, a las 17

v27

JUDICIAL — CASA CESPE- des 3550, entre Charlone y Giribone. Orden del juez doctor Colombres, secretaría doctor Degreef, en la sucesión de Andrés Raymundo y María de Tomaso de Raymundo. Tasación $ 12.000. Base, $ 8.000.

HOY DOMINGO 27 de febrero, a las 17. Mide 8 m. de frente al Oeste por 41m17 de fondo al Norte y 42m46 al Sud y 9m15 en el contrafrente. Edificio de 2 habitaciones, otras 2 pequeñas, pieza de madera y dependencias. Visítese. Seña a cuenta de precio 10 o|o. Comisión 3 o|o. Más datos, Pietranera y Cía., Av. de Mayo 636. v27

$ Oreste Andreone $

SOBRE EL PARANA MINI. A 5 años de plazo. 25 o|o al contado, 25 o|o a 1 año; 25 o|o a 2 años y 25 o|o a 3 años con 8 o|o de interés anual. Excepcional isla con mejoras y valiosas plantaciones, 37 hectáreas. Tierra especial para todo cultivo, rodeada de recreos y casa comerciales. Base, $ 100 la hectárea, donde se paga actualmente hasta 700 $ la hectárea.

EL SABADO 5 de marzo, a las 16, en mis oficinas. Pidan planos por correo, telégrafo o personalmente a Oreste Andreone, Sarmiento 466, U. T. 3945, Avenida. v28

CARACAS 3644. A PLAZOS. Entre Lacar y Navarro. Jardín, 5 habitaciones, cuarto de baño y grandes comodidades. Nueva, flamante. Mucho aire, sol, luz y cielo. Visítese. Base 9.000 $. Mitad al contado y mitad a 3 años de plazo.

EL DOMINGO 27 de febrero a las 17, en la finca. Pidan prospectos con fotografías a Oreste Andreone, Sarmiento 466, U. T. 3945, Avenida. v27

CASA POR 800 $.— EN Mon- te Grande, F. C. S., Lavalle entre Belgrano y Moreno. Dos habitaciones, cocina, w. c., galería, patio mosaicos y 742 varas alambradas, con tejido de 1m50. 10 cuadras estación. Base 800 $. (Vale cuatro veces más).

EL SABADO 5 de marzo a las 16, en Sarmiento 466. Pidan planos a Oreste Andreone. v28

EN MONTE GRANDE, F. C S. En 3 lotes.—1928 varas alambradas con tejido de 1m50 de alto y postes de madera dura. 10 cuadras estación. Dorrego entre Belgrano y Moreno. Sin base.

EL SABADO 5 de marzo, a las 16, en Sarmiento 466. Pidan planos a Oreste Andreone.

EN LOMAS — SIN BASE — A 3 años de plazo. 25 o|o al contado, 25 o|o a un año, 25 o|o a 2 años y 25 o|o a 3 años, con 8 o|o de interés. 1.950 varas en 3 lotes de 650 varas cada uno. Con plantaciones valiosas de árboles frutales y viñas. Todo alambrado con alambre tejido. A 1|2 cuadra del eléctrico a Villa Albertina y de la valiosa quinta Podestá. Calle Santa Fe al 1a. de del N.o 881, entre Castelli y Paso. Sin base.

EL SABADO 5 de marzo, a las 16, en Sarmiento 466. Pidan planos a Andreone.—U. T. 3945, Avenida. v28

C. A. Figueroa

BASE 1 $ V. C. 3 LOTES TE- rreno en lo más alto de la capital, 2 cuadras de estación Pueyrredón, calle San Alberto al lado de los números 3324 y 3350, con edificios, chalet, mide cada lote 10 por 48 varas, se venden juntos o separados, rematare

EL DOMINGO 6 de marzo a las 16 en mi escritorio, Aráoz 2574. 1p

EN 80 MESES, SIN INTERES 5 lotes terreno en Parque Patricios, a 2 cuadras de Caseros. Pidan datos, Aráoz 2574. 1p

2 LOTES TERRENO EN Avellaneda juntos o separados, 4 cuadras de las tranvías 102 y 104, calle Sargento Cabral, frente al número 3539. Base 10 centavos v. c. Datos, Aráoz 2574.—C. A. Figueroa. 1p

Francisco Abalo

EN BANFIELD, F. C. S.— Con cédulas y a plazos, amplia casa-quinta, calle Mitre, Castro 1070, a 2 cuadras de la estación y a 1 del adoquinado y tranvía a plaza Mayo. Entre lujosos palacios y hermosas quintas. Edificio, comedor, 3 dormitorios, 2 piezas, baño, galerías, cielorrasos yeso, mosaicos, columnas, molino, luz eléctrica, amplios jardines y ricas plantaciones. Terreno, mide 15vx61. Visítese. Base $ 12.500, incluso 2.000 cédulas. Datos, Bolívar 256.

HOY DOMINGO 27 de febrero, a las 17. —Abalo. v27

BASE $ 1.200. EN VELEZ Sarsfield. Ideal lote, calle Martínez Castro entre Lobos y Monte, único baldío. 10x56. Datos, Bolívar 256.

HOY DGO. 27 de febrero, a las 14. f24

BASE $ 1 v. c. EN EL CABA- llito, 2 lotes calle Pedro entre Zelaya y Estafeta, al lado de edificio, miden 10x35.24 vs. Próximos al Parque Chacabuco. Datos, Bolívar 256.

HOY DOMINGO 27 de febrero, a las 17. Abalo. f24

EN EL CABALLITO CON 1800 cédulas. Linda esquina, calle Zañartu 1710, esq. Pedro, sala, 2 dormitorios, cielorrasos yeso, patio mosaicos. Base, 4.500 $ incluso las cédulas. Datos Bolívar 256.

HOY DOMINGO 27 de febrero, a las 17. F. Abalo. f24

DEFENSA 1364 A PLAZOS, sobre el Parque Lezama, en el punto más culminante de ese gran barrio comercial, amplio terreno con edificio de 16 piezas, que produce gran renta, con oloacas y calle asfaltada, mide 13.24x70 vs., dimensiones ideales para la construcción de casas de renta, garage, teatro, biógrafo, almacén por mayor, o establecimientos industriales, se impone una visita. Base, $ 45 v|c. Seña 5 o|o. Comisión 3 o|o. Datos, Bolívar 256.

EL DOMINGO 6 de marzo, a las 17 1|2. —F. Abalo. v1

EN EL CABALLITO BUE- na casa esquina de familia, calle Beauchef 1705, esquina Balbastro, a 2 cds. de Asamblea, adoq. y tranvía 26 y 44, con adoq. pago por ambas calles hasta el día de la venta. Edificio: 2 salas al frente, patio mosaicos, aguas corrientes. Base, $ 4.800. Datos, Bolívar 256.

EL DOMINGO 6 de marzo a las 16.—F. Abalo. v1

AL SUD, CASA CALLE Me- tán 3931, al lado de Castro, a un paso de Boedo y Garay. Edificio de comedor, 3 dormitorios, 1 pieza moderna, puertas cedro, patio mosaicos, cloacas, 10x30. Base, $ 8.500. Datos, Bolívar 256.

EL DOMINGO 6 de marzo, a las 16 1|2. —F. Abalo. v1

Arturo Demarco

QUILMES: en el centro de esta ciudad, calle Lavalle 366. Buena casa de 2 salas, 3 dormitorios, cocina, baño, w. c., pozo de bomba, comedor, árboles frutales, etcétera. Construcción de material; en un terreno de 10x48 m., empedrado a su frente. Base $ 8.500 con llave en mano.

EL DOMINGO 27 de febrero a las 15, en la misma. Más datos, Bmé. Mitre 720, capital.—A. Demarco. f20

QUILMES — CASA CALLE Almirante Brown No. 242, con adoquinado pago, Edificio: 2 salas al frente, 3 dormitorios, gran galería, cielorrasos de yeso, luz eléctrica, etc. Mide 12 1|2x27. Visítese. Base $ 4.500, sobre la misma.

EL DOMINGO 27 de febrero a las 15.30. Datos Bmé. Mitre 720, capital.—A. Demarco. f23

CASEROS y RIOJA, a una cuadra de éstas, calle Patagones 2935-37. 2 casas, una de sala, comedor, 4 piezas etc. Base $ 7.000, y la otra sala y 3 piezas, etc. base $ 6.000; con empedrado a su frente y tranvía en todas direcciones, 6, 47, 55, 50, 16 y 75, y frente al gran parque de Los Patricios, rematará en las mismas, a plazos.

EL DOMINGO 27 de febrero, a las 17.30. Datos, Bmé. Mitre 720. f20

GARAY Y 24 DE NOVIEM- bre núm. 1670.—Ideal casa, seguán estucado con basamento de mármol, cancel, sala, vestíbulo, 3 dormitorios, comedor con estufa, baño instalado, pieza de altos, gran cocina económica, carpintería de cedro, cerraduras de yeso, patios de mosaicos, cloacas, adoquinado pago a su frente. Base $ 10.000, incluso 5.000 cédulas y de pedro 2 en hipoteca. $ 5.000, con 3 años de plazo, con el interés corriente en plaza, desocupada. Visítese de 9 a 11 y de 15 a 17.

EL DOMINGO 6 de marzo, a las 17.30, datos Bmé. Mitre 720. f27

MIRIÑAY ESQUINA PLA- nes.—Piso bajo y 2 pisos altos, 8 casas de familia, incluso una de negocio y familia. Adoquinado pago, cloacas, etc. Edificio moderno. Base $ 65.000 a plazos.

EL DOMINGO 6 de marzo, a las 17, datos Bmé. Mitre 720. f27

SALCEDO NUM. 3699, ESQ. Colombres.—Casa de negocio, salón, 2 dormitorios, cloacas, adoquinado pago por Colombres, puertas metálicas, cielorrasos de yeso, carpintería de cedro, etc. Base pesos 7.000 a plazos.

EL DOMINGO 6 de marzo a las 16 sobre los lotes ubicados en la esquina de Rivadavia y Lope de Vega. Exigiremos 2 mensualidades en el acto del remate y el 3 o|o de nuestra comisión y 2 mensualidades más al retirar el título provisorio dentro de los 15 días del remate. Posesión inmediata. Títulos perfectos, escrituras ante el escribano señor Eusebio Giménez una vez abonado 10 mensualidades. Planos y más datos a n. oficinas Perú 166. U. T. 5796, Avenida. v28

JUDICIAL. EN FLORIDA.- 2 terrenos vcalle Llavallol 2051 entre Gral. Paz y Liniers. A 2 cuadras de la estación, a 1 del boulevard San Martín y 10 de la Av. Centenario del Tigre, con tranvía eléctrico Lacroze. Mide cada uno: 12m99 frente a la calle Llavallol por 52m19 de fondo. Superficie: 677.94 m|c. Cercado con alambre tejido, portón de hierro. Tiene árboles frutales y está cultivado con verduras. Sin base; orden del Sr. juez de 1a. instancia Dr. Bunge, secretaría del Dr. Luzuriaga, a propuesta de partes, en el expediente Merro Emeterio, su sucesión el Vidal Francisco.

EL DOMINGO 6 de marzo a las 17 h. en los mismos. 5 o|o a cuenta de precio y 5 o|o de comisión en efectivo.—Giménez Zapiola, Panelo y Cía., Florida 239. f20

JUDICIAL — EN RANCHOS Casa calles Sáenz Peña 1035 y Luis Giles 732 A 4 cuadras de la estación y 3 de la plaza. 15m45 frente a Sáenz Peña y 38 m. de fondo, formando a los 28 metros un martillo a favor de 17 metros hacia la calle Giles, en la que tiene frente de 10 metros. Superficie: 769 m|c. Edificio: Sala, comedor, 6 dormitorios, baño, pieza servicio, cocina, garage. Base, $ 9.232.40, las dos terceras partes de la tasación. Por orden del señor juez de 1ra. instancia doctor Mackinlay Zapiola, secretaría del doctor Gonzáles Iramain, a propuesta de partes en el expediente García Benjamín Simón, su juicio sucesorio.

EL MARTES 8 de marzo, a las 15, en nuestro hall. Escrituras por el escribano señor Aristóbulo Echeverry. 8 o|o de seña y 2 o|o de comisión.—Giménez Zapiola, Panelo y Cía., Florida 239. f22

CASA CHICHE, sin estrenar; algo muy bonita y especial para novios. Rosetti esquina Estados. Base 8.000 $, todo a plazos. Edificio en cal, estilo chalet, de vestíbulo, sala, comedor, 2 dormitorios, baño regio, cocina, carbonera, carp. de cedro y celosías, decorados, cloacas, jardines rústicos, plantas y adoquinado en sus frentes, pago. A 1 y 3 c. de las avenidas Dorrego, Rivera, Jorge Newbery y Triunvirato, eléctricos 12, 13, 87, 94, 95, 96 y 97, del Angel, en combinación subterráneo y de Lacroze a todos rumbos de la ciudad.

HOY DGO. 27 de febrero, a las 17. f20

BARTOLOME MITRE 4467 al 69. Casa de renta ideal para vivir, e industria de 10x51.20 vs. Base 18.000 $ a plazos. Edificio de sala; 5 dormitorios; comedor; gran galpón altos y bajos; baño, cocina, etc. Visítese.

EL DGO. 6 de marzo, a las 16. f27

FRIAS 90. LINDA CASA habitación. Mide 10x36 vs. Edificio moderno de sala, 4 d., comedor, galería de materia, luz eléctrica, cloacas, adoq. pago. Base $ 12.000, a largos plazos. Dista 50 vs. de las Avdas. Chubut, Warnes, líneas 12, 13, 99 y Lacroze.

EL DGO. 6 de marzo, a las 17.30. f27

AVDA. DORREGO 1582|84 En casa brillante ubicación, hermosa casa, edificio de sala, 4 dormitorios, 3 d. más chicos, baño, luz eléctrica, etc. Base 8.000 $, todo a plazos. Recomiendo este magnífico negocio. Visítese.

EL DGO. 6 de marzo, a las 17. f27

EN 40 MESES. LINDA ES- quina en Liniers, San Martín esq. Víctor Hugo. Sup. 546 vs. Lote 4, manz. C. Base $ 15, en mensualidades. Condiciones de venta: 2 mensualid. en el acto del remate y 3 más entrega del título.

EL DGO. 6 de marzo, a las 18. v28

José A. Falbo

FLORES — CASA Y terre- nos en 100 mensualidades de plazo, sin interés. Avenida Nazca 1260, sobre adoquinado y tranvía 84. Base $ 60 por mes de 12x60 varas cada uno.

EL DOMINGO 27 de febrero a las 16 horas. Sobre los mismos. Más datos, Bolívar 126.—J. A. Falbo. f28

EN FLORES—EN 100 MEN- sualidades, sin interés, la esquina Terrada y San Julián. Mide 420 v. c. Base 10 $ por mes. Seña, 5 mensualidades.

EL DOMINGO 27 de febrero a las 16, en la misma. Datos, Bolívar 126.—J. A. Falbo. 3d

S. Domingo Barrau

Remates 12 de Octubre 1890 U. T. 1

HOY

18 CASAS

POR MENSUALIDADES

EL DOMINGO 27 de febrero sobre las mismas: Grito de Asunción núm. 3451, Cuenca núm. 998, Dungeness núm. 3202, Helguera núms. 1786|94, Melincué núm. 3781, Arribeños núm. 2916, Repúblicas núms. 1087|91 y Lugones 3288.

GRITO DE ASUNCION (antes Ambato) No. 3451. Base $ 50 la mensualidad en 84 cuotas sin interés y 1500 $ al contado; 7.56 por 48 mts., "ad corpus", 4 habit. material, 2 de madera, caballeriza, aguas corrientes, adoquinado por cuenta del comprador a las 14.

CUENCA No. 998. Base $ 80 la mensualidad en 84 cuotas sin interés y 2.400 $ al contado, 9x25.48 mts. "ad corpus", 2 hab., comedor, galería, baño, despensa, pieza de servicio, agua corriente, jardín al frente, luz eléctrica, a las 14.

DUNGENESS No. 3202 esq. Cuenca. Base $ 75 la mensualidad en 84 cuotas sin interés y $ 3.000 al contado. 14.06x22.58 mts. "ad corpus", salón negocio, 2 cuartos, comedor, cortinas metálicas, caballeriza, agua corriente, luz eléctrica, etc., a las 14 y 15.

HELGUERA No. 1786|94 esq. Camarones. Base $ 120 la mensualidad en 84 cuotas sin interés y 3.000 $ al contado, 15 por 35.75 mts. "ad corpus", salón negocio, 4 habit., vestíbulo cubierto, 2 piezas madera, galería, cocina, bomba, etc. A las 11.30.

BERNAL—Las Heras 270. Base $ 55 la mensualidad en 84 cuotas sin interés y 1500 $ al contado. 17.32 m. frente N. O. por 29.773 lado N. E. y 23.892 S. O. Ad corpus. 2 hab., galería, corredor, mosaico cocina, w. c., pileta lavar, bomba, luz eléctrica, y jardín., a las 14.

QUILMES—Alvear sin, Base $ 40 la mensualidad, en 84 cuotas sin interés y 1250 $ al contado. 24.64 vs. por 43.30. Ad corpus. 3 hab., galería, cocina, w. c., bomba y fondo. A las 10.

Solís casi esq. Lavalle. Base $ 40 la mensualidad en 84 cuotas, sin interés y 1000 $ al contado. 9.35 m. por 29. Ad corpus. 2 hab., galería corredor baldosa, cocina, w. c., bomba, etc. A las 15.

Lavalle esq. Solís. Base $ 40 la mensualidad en 84 cuotas sin interés y 1100 $ al contado. 11.40x29. Ad corpus. 3 hab., galería, corredor baldosa, cocina, w. c., bomba, etc. A las 15.15.

BERAZATEGUI—Carlos Pellegrini sin. Base $ 27.50 la mensualidad en 84 cuotas sin interés y 750 $ al contado. 8.66x17.32. Ad corpus. 2 hab. galería, cocina, w. c., etc. A las 17.30.

EL DOMINGO 6 de marzo, a las 17, en la misma. 5 o|o. Seña 2 o|o. Comisión. Datos Rivadavia 2174.—Juan M. Brunetti y Cía. f20

J. R. Riglos

EN LANUS OESTE, 2 CA- sas calle 20 de Septiembre 4444|48, entre L. V. López y Gdor. Irigoyen, a 6 cds. de la est.; cada una consta de 2 hab., baño, cocina y toda clase de dep., modernas. Base $ 4.500, 1|2 cont. y 1|2 a 2 años de plazo.

EL DGO. 27 a las 15.30. v27

EN LANUS (ESTE). Buena casa calle Salta 4073, entre E. Mitre y Corrientes, 7 cds. de la est.; buen edificio 3 habit. y todo clase de dependencias. Renta $ 75 mensuales. Base $ 5.500, rematará

EL DGO. 27 a las 17. Inf., Av. Dr. J. C. Paz 250, Lanús. U. T. 74. v27

TOMAS CORRADO y Cía.

HOY

REGIA CASA

A LAS 17

VILLA DEL PARQUE

2965 - NOGOYA - 2969

20 x 39

LIQUIDACION DE BIENES

A 3 CUADRAS DE LA ES- tación, calle adoquinada, terreno 20x39, apto para contratistas de autos, aguas corrientes, salón de negocio, sótano, 2 dormitorios, 1 pieza chica; baño, galpón de material que pueden hacerse dormitorios, carpintería cedro, persianas metálicas, galería cocina, calefacción, pisos de tea, construcción en cal, w. c., parral, frutales, plantas, gallineros, palomares, etc. Venta por cesación de negocio y subenargos su propietario; liquidaremos también las existencias de la ferretería. Véase aviso sección negocios. Base $ 17.500, pudiendo dejarse $ 10.000 de 1 a 3 años de plazo; paraje ideal donde no se halla ni una vara de terreno disponible y nadie vende.

HOY sobre la misma, a las 17.—Corrado, Lavalle 1141, U. Telef. 9634 Lib. 1p

Sarobe y Bó

EN LA CAPITAL — MUY central. Casa 15 de Noviembre N.o 1577. A un paso de Constitución. Frente al tranvía. 5 habitaciones, cocina. Base $ 10.000. Casa Dungenes 269. Salón de negocio, 4 habitaciones, con el tranvía 59 a la puerta. Base pesos 7.000.

EL DOMINGO 27 de febrero a las 16.30 y 18 horas, respectivamente. Más datos, Mitre 88, Avellaneda, U. T. 128, Barracas. v27

Honorio Martel

JUDICIAL — El calloso inge- nio Tacuarendí, provincia de Santa Fe, departamento de General Obligado, próximo al ingenio Germania y a las colonias Ocampo, Villa Ana, Tacuarendí, etc., con $ 1.268 ha. de campo, 2.325 dedicadas al ingenio, en las que existen dos plantíos de caña y 3.940 ha. dedicadas a ganadería y aptas para agricultura, alambrado en su perímetro con cinco hilos y postes de quebracho. Establecimiento modelo en plena producción, con grandes edificios para administración, molinos, casas de peones, viviendas obreras, edificio de almacén, depósito de materiales y herramientas, gran edificio de maquinarias, colegio, comisaría, cocheras, galpones, útiles y enseres, vapor, chatas, canoa, cangalla, etc. Las maquinarias en perfecto estado, permitiendo desarrollar la industria en las mejores condiciones. Pudiendo dedicarse inmediatamente a la labor, con todos los medios de comunicación, existiendo la vía fluvial, la más económica para el trasporte de sus productos, facilitando todo esto, obtener el mayor éxito para sus negocios. Base rebajada en 25 o|o, $ 535.000 m|n.

Lote pastoreo de 200 ha., en colonia Las Toscas, prov. de Santa Fe, linda al N. y E. con lote 6; al Sur con línea divisoria de San Antonio de Obligado y Las Toscas, y por el Este con el río Amores. Base pesos 60 m|n. la hectárea.

Un lote rural sito en San Antonio, de 166 hectáreas; linda al S., ingenio Tacuarendí; al E., bañado río Paraná Miní; al N., con el ejido del pueblo, y O., con pequeños agricolas. Base $ 80 m|n. la hectárea.

La manzana 15 sita en el pueblo de San Antonio, compuesta de una hectárea. Base 300 $ m|n.

Propiedad en Bella Vista, provincia de Corrientes, calle Corrientes esquina Entre Ríos, mide 54 ms. 125 mms. sobre ambas calles. Superficie 2.930 metros con 62 centímetros cuadrados. Compuesta de 8 habitaciones, cocina, w. c., pozo, molino y aljibe. Base rebajada en 25 o|o., $ 10.500 m|n.

EL LUNES 21 de marzo en mi hall, Reconquista 681, a las 16. Ventas ordenadas por el juez en lo civil doctor Seeber, secretaría doctor Guiraldes (hijo), en el juicio sucesorio de don Rafael Sarda. Seña 5 o|o. Comisión 2 o|o. El ingenio reconoce una hipoteca, ya nacida, de $ 2.117.67 pesos m|n., a la Sociedad Crédito Territorial Sudamericano, que dicha sociedad ofrece renovar al que resulte comprador, si lo solicitare por $ 85.000 oro, por el término de 3 años, con el interés del 8 o|o. Las haciendas y mercaderías de almacén serán vendidas en el mismo ingenio en la fecha que oportunamente se fijará. Mayores informes, planos y folletos detallados solicitenlos en mis oficinas, Reconquista 681 Buenos Aires.—Honorio Martel. v1mar.

Rivero y Viale

ESPECIAL PARA TAMBE- ros y chacareros: 237 h. 02 a. y 65 ca. en 8 empleadillas chacras. Base, 200 pesos la hectárea, fracción del establecimiento "15 de Abril" sobre las estaciones Del Carril y Carlos del F. C. S. y Salvadores del F. C. C. A., a 1|2 y 3 leguas al Meridiano V. Tierra muy superior para alfalfa, con trenes de ida y vuelta en el día a la capital.

EL DOMINGO 6 de marzo a las 16 efectuaremos el remate en nuestro escritorio en Saladillo, F. C. S. Chauvin de 62 hectáreas a 10 hectáreas según la forma de pago, pudiendo quedar la otra mitad al 5 y 7 años de plazo en cuotas iguales con garantía hipotecaria y el 7 o|o de interés anual. Exigiremos de los compradores el 10 o|o como seña y parte de precio y el 2 o|o de comisión. Se revisa por los estancieros Del Carril, Cazón, Polvaredas, dirigiéndose al mismo establecimiento o por Saladillo, dirigiéndose al nuestro escritorio, Pidan informes, detalles y planos a nuestros escritorios en Saladillo, F. C. S., y en Buenos Aires, Venezuela 1230, U. T. 1904, Libertad. v5m

M. Hoeffner

80 LOTES DE TERRENO EN Villa Ballester, F. C. C. A., a 10 cuadras de la estación, terrenos altos, rodeados de edificios, colegio a 2 cuadras, luz eléctrica, lotes amojonados, dentro de líneas municipales, sobre la Av. Gral. Roca y calle San José de Flores, en 80 mensualidades, con la base de $ 5 por mes el lote, posesión inmediata. Exigiré 2 mensualidades en el acto del remate y 2 al entregar el título provisorio. La comisión 2 o|o. Títulos perfectos, escrituras ante el escribano Sr. Fariña, Avenida de Mayo 634, donde pueden revisarse los títulos.

EL DOMINGO 27 de febrero, a las 15 sobre los mismos. v27

CASA EN VILLA BALLES- ter, sobre Avda. Gral. Roca, de 8 piezas, cocina, caballeriza, pozo semi-surgente, w. c., fornando aguilina. El terreno mide 15.10 por 32.50 más. Título perfecto. Base pesos 2.500 al contado. Comisión 2 o|o.

EL DOMINGO 27 de febrero, a las 15, sobre la misma. Informes, Rivera 1774 (casa del propietario, Sr. C. Mateos), o a mi escritorio, Sarmiento 1663.—M. Hoeffner, v27

Luis La Torre

EN MONTE GRANDE — UN chiche casita quinta, a 2 1|2 cuadras de la estación, al lado de la Sociedad Italiana, calle Carlos Casares entre Las Heras y General Rodríguez.

HOY DOMINGO 27 de febrero a las 16, en la misma. Base resuelta pesos 4.500. Consta de 3 amplias habitaciones, c. de baño, cocina, vestíbulo, con cristales, gallinero, corredor con olas ramas de madera, bomba con pozo semisurgente, cañerías en toda la quinta, infinidad de frutales, forestales y de sombra. Terreno mide 17 metros, 32 centímetros de frente por 60 metros de fondo. Superficie total 1.385 varas. Visítese. A cuenta de precio 8 o|o. Comisión 3 o|o. Datos, General Rodríguez 67, Lomas y Perú 147, capital: U. T. 836, Rivadavia.—Luis Latorre. v27

EN LOMAS. — CASA DE negocio y familia. Manuel Castro esquina Pereyra Lucena, ambas con adoquinado pago, a 8 cuadras al N. O. de la estación, a 2 de la plaza, municipalidad, iglesia y tranvía.

EL DOMINGO 6 de marzo a las 16, en la misma. Base $ 7.000 a plazo. Renta $ 220. Consta de zaguán con puerta cancel, salón de negocio, 3 dormitorios, baño, cocina, etc. Más independientemente y con frente a la calle M. Castro, salón con puertas y ventanas a la calle, dormitorio, baño, cocina, zaguán patio, etc. Terreno mide 13 metros 836 por 24.681. Superficial, 456 varas. Visítese. v2

EN LOMAS. — CASA DE negocio y familia, Manuel Castro esquina Rivera, con adoquinado pago; a 7 cuadras al N. O. de la estación, y a 2 de la plaza, municipalidad. Consta de salón, con vidriera y cortinas metálicas, 2 dormitorios, baño, cocina. Terreno mide 6 metros de frente a Rivera, por 23 metros a Manuel Castro. Superficie total 138v87.

EL DOMINGO 5 de marzo a las 15, en la misma. Base $ 6.000 a plazo. Renta $ 90 mensuales. Visítese. v2

EN LOMAS. — CASITA RI- vera 491. Adoquinado pago, a 7 cuadras al N. O. de la estación, y a 1 de la plaza. Consta de zaguán con puerta cancel; vestíbulo; sala con balcones a la calle; 3 dormitorios; baño; cocina; patio. Terreno: 7 metros 30 de frente por 23 de fondo. Superficie 224 varas.

EL DOMINGO 6 de marzo a las 15, en la misma. Base irrisoria $ 3.000, a plazo. Renta $ 30. Visítese. Condiciones: Mitad de contado y mitad a 3 años, con 6 o|o de interés anual y garantía hipotecaria. Escrituras ante el escribano que se designará. Títulos perfectos. A cuenta de precio, 8 o|o. Comisión 3 o|o. Datos General Rodríguez 67, Lomas y Perú 147, Capital, Unión Telefónica 336, Rivadavia. Luis Latorre. v27

Ricardo Castiglioni

Reconquista 331

EN EL TIGRE — 26 LOTES en 80 mensualidades, sin interés, con frente a las calles Chacabuco, Luis G. Ferreyra y otras. A 6 cuadras de la Av. Cazón (adoquinada). Medidas que varían entre 150 a 331 varas cuadradas el lote. Base $ 6 por mes el lote.

El DOMINGO 27 de febrero, a las 15, en los mismos. Pidan planos o informes en Reconquista 331.—R. Castiglioni. v27

Leoni y Cía.

EN BELGRANO — TERRE- no de excepcionales dimensiones, 10 varas 95 de frente por 57 varas de fondo, calle Olaguer 2117, entre Conde y Freyre, frente de material y verdes de mosaico, calle adoquinada, pago, aguas corrientes, obras sanitarias, rodeado de edificación moderna, paraje altísimo, a 5 cuadras al Este de la estación Belgrano (Rosario). Tranvías 88, 94 y 97. Venta sin base, para liquidar, título perfecto.

EL DOMINGO 27 de febrero a las 16, en el mismo terreno. Seña 5 o|o. Comisión 2 o|o. Mayores informes a nuestra casa, Reconquista 316.—Leoni y Cía. v27

EN MERLO; A $ 5 POR mes el lote, en 24 meses sin interés, 21 espléndidos lotes, frente a la Avenida Rivadavia y a calles Zapiola, Santo Domingo y San Nicolás, entre las quintas de Loubet, Perrupatto, Seguaoli, Pelufo y otras. Distan de 5 a 6 cuadras de la estación Merlo y otra en construcción. El ferrocarril del Oeste, está terminando la electrificación de la línea del Once hasta Luján, cuya inauguración tendrá lugar a fin de año. Actualmente hay 65 trenes diarios, lo suficiente para satisfacer al más exigente. Base definitiva para liquidar, 5 pesos por mes el lote y durante 24 mensualidades sin interés. Condiciones que por primera vez se ofrecen sobre terrenos de esta importancia, pero que debido a la orden terminante de vender, nos vemos obligados a liquidar a corto plazo y barato, en la más importante localidad de la ciudad de Merlo, Para ir al remate debe tomarse el tren que saldrá del Once a las 14.45 o a las 15.20.

EL DOMINGO 6 de marzo, a las 16, sobre los mismos terrenos. Seña 4 mensualidades más el 2 o|o de comisión. Las escrituras serán otorgadas por el escribano Pedro Reguy, con título perfecto. Planos e informes a nuestra casa, Reconquista 316.—Leoni y Cía. f27

Luis Gaggero

EN LA MEJOR CUADRA de Rivera, a 2 cuadras de la estación, a 1 de la plaza, 2 lotes de 10 varas de frente por 50 de fondo, con 2 casas de 3 piezas, cocina, ba

PROXIMOS REMATES Y FERIAS DE GANADOS

V. C. Bado y Cía.

HOY

16.70 v. x 23

Base 23.000 $

*A 2 CUADRAS DE AV. RI*vadavia y Castro Barros: 2 propiedades en un solo lote, en uno de los parajes más codiciados. Calle Castro Barros N.o 335, 40 x 46, ctro 16.70v23 va. Situación incomparable, por su ubicación y sus medidas, dentro de las que cabe el edificio más realmente productivo; tranvías: 20, 44, 86 y Lacroze por su frente. Distribución: N.o 335 y 40: salón de negocio, puerta de calle independiente, 2 dormitorios, patio de mosaicos, cocina, w. c., baño y una pieza en altos. N.o 348: Sala con 2 balcones, 2 dorm., comedor, baño, cocina, w. c., patio, en altos una pieza de serv., cloacas, pisos pino tea, celorrasos de yeso, puertas, banderolas y cristales, luz eléct. y adoquinado por su frente, pago. Puede producir, $ 320 mensuales, o sea, $ 3.840 anual. Base, pesos $ 23.000 m|n. cd.

EL DOMINGO 27 de febrero, a las 16 horas. Sobre la misma. Venta ad corpus. Títulos perfectos. Seña 5 o|o. Comisión 2 o|o. Datos a nuestra casa, San Martín 54.—V. C. Bado y Cía. f20

Banco Valentín Santa María Lda.

ISLAS SAN FERNANDO — Partido de las Conchas: Primera sección de islas, con frente al arroyo Pacífico y a 150 metros del río Capitán. 2 lotes compuestos el número 1 de 19 hts. 75 ár. 98 ct., con las siguientes plantaciones: 7.500 álamos, 180,000 sauces, 1.500 frutales: figueras, 180 parra, gran cantidad de mimbre, almácigos de sauces, álamos, otro de álamos de hojas permanentes, dos albardones, orquetas y zanjas con buena población. Lote No. 2, de 16 hts. 69 ár. 36 cts., dos castillas de madera, 5.000 álamos, 15.000 sauces, 600 frutales finos, 300 pinos, 300 parras, membrillos, etc.

EL LUNES 28 del corriente, a las 15, remataremos en nuestro salón de ventas, Bolpacha 341. Base $ 500 la hectárea, con facilidades de pago. Seña 5 o|o. Comisión 2 o|o. Soliciten planos. Banco Valentín Santa María Lda., Bolpacha 341, de 11 a 17. U. T. 3480, Rivadavia. v28

Próximos remates y ferias de ganados

DOMINGO GRIPPO

3151 BRASIL 3151

HOY

EL DOMINGO 27 de FEBRERO, a las 14 horas, remataré en mi local Brasil 3151, lo siguiente: v27

12 *BUENOS POTROS CLY*desdale de 3 años de edad, muy buena clase, marca Santamarina; 10 padrillos percherones, misma procedencia; 15 potros tiro liviano, especiales para silla marca Courtes. Hoy pueden verse.

25 *ESPECIALES CABALLOS* de 4 y 5 años de edad, percherón y Clydesdale, todos mansos, de tiro en arado, marca The Helvetia Lant. Co. Ltda. Hoy pueden verse. v27

10 *SOBRESALIENTES yeguas* Clydesdale p. p. cruza, de 4 y 5 años de edad, muy buena clase, marca Unzué de Casares; 15 yeguas pesadas buena clase, marca Olaechea; 15 yeguas tiro liviano, misma marca; 20 yeguas cuarteronas muy gordas, especiales para pisadero, misma marca; varios caballos y yeguas de tiro solo, a toda prueba; carros, chatas, guarniciones, lonas, etc.—Domingo Grippo. v27

*MUY IMPORTANTE—El sá*BADO 5 de marzo a las 14 horas, remataré en la calle Cazadores 2532, todas las existencias de la cochería del señor Cándido Pous. Próximamente detalles completos. —Domingo Grippo. v27

CABALLOS AUTOS POTROS RODADOS

*MAÑANA LUNES 28 de fe*brero a las 14.30 remataré en mi casa Cangallo 2549-59 lo siguiente: 1p

100 *CABALLOS Y YEGUAS* mansos de tiro y de silla, procedentes de Lobería con este detalle: 35 sobresalientes caballos alta mestización, pesados y livianos, garantido de tiro en yunta y solo, 30 caballos y yeguas, buenos tipos, de tiro y silla y 35 id id de tiro y silla. 1p

25 *POTROS ENTREPESA*dos y livianos, muy buenos tipos, procedentes de Dolores, varios lotes de caballos y yeguas. 1p

1 *CHATA CERRADA PARA* carnicero muy buena, 1 espléndido break canasta, llantas de goma, varios carros, carruajes, lonas, etc. 1p

*COCHERIA. — EL DOMIN*go 5 de marzo a las 15, remataré en su local de la calle Caballo No. 3151 la importante cochería del señor Carlos Rebagliati, entrando entre otros artículos los siguientes: 12 muy buenos milores llantas de goma, livianos y en perfecto uso, 1 buen break llantas de hierro, 12 juegos guarniciones de solo muy buenas y 26 especiales caballos de tiro solo, garantidos. Orden, terminante de vender por cesación de negocio. Mi comisión a cargo del comprador el 8 o|o. Seña a satisfacción. Más datos en la misma o en mis oficinas.—Manuel C. Naié. 1p

Pedro y Antonio Lanusse

*EN CHASICO, F. C. P. — LI*quidación de haciendas, útiles y enseres del establecimiento San Martín, ubicado a 3 leguas de la estación por cuenta y orden de los señores J. M. y J. Lahitte por disolución de sociedad.

EL MARTES 1.o de marzo: 2.400 vacunos, sola marca, mestización Durham, sola marca, 2.000 lanares Lincoln, 500 cabrios, 100 porcinos, útiles y enseres a la hora 12 en punto, con las haciendas perfectamente clasificadas en lotes y conforme al siguiente detalle: 400 vacas mestizas Durham, muy buen estado, sola marca con 400 terneros al pie; 200 vacas mestizas Durham, muy buen estado y próximas a parir, sola marca; 50 vacas mestizas Durham, gordas, sola marca; 100 vaquillonas mestizas Durham, muy buen estado, adelantadas en preñez, 2 1|2 años, sola marca; 250 vaquillonas mestizas Durham, 2 1|2 años, muy buen estado, sola marca; 200 vaquillonas mestizas Durham, 1 1|2 año, muy buen estado, sola marca; 200 novillos mestizos Durham, 2 1|2 años, en muy buen estado, sola marca; 100 novillos mestizos Durham, 1 1|2 año, muy buen estado; 70 toros Durham, aptos para servicio. Hacienda lanar: 1.000 ovejas Lincoln incluso 500 borregos en muy buen estado; 600 ovejas Lincoln, muy buena clase y estado; 100 capones Lincoln, muy buen estado; 100 carneros Lincoln. Cabrios: 500 cabrios al corte. Porcinos: 100 al corte. Yeguarizos: 40 caballos de pecho, 12 potros 2 1|2 y 3 años, alazanes, 3 tropillas de 3 animales cada una; 1 manada de zainas percheronas de 15 animales, 1 manada de mateacara percherón de 15 animales; 1 manada criolla de 15 animales. Utiles: 1 chata apareada, 1 chatas sueltas, 1 sulky, 1 quintana, rastras, arados y demás útiles que estarán a la vista en el acto del remate. Se facilitará campo gratis a los compradores por diez días para que puedan organizar sus arreos o embarques, corriendo por su cuenta el riesgo y cuidado de las haciendas. Comisión 4 o|o a cargo de los compradores en hacienda y enseres, 3 o|o en reproductores y yeguarizos y 10 o|o en útiles y enseres. Los concurrentes de Buenos Aires tienen tren la víspera por Bahía Blanca que sale de Constitución a las 19.10, llegando a Bahía Blanca a las 2.30, de donde sale tren por el Pacífico a las 10.30. Por informes sírvanse dirigirse los interesados a este escritorio, a los señores P. y A. Lanusse y Olaciregui en Bahía Blanca, o al señor Juan A. Martínez en Balcarce.—Pedro y Antonio Lanusse. v28

EN SOLANET, F. C. S., 700 vacunos, el DOMINGO 20 de marzo, remate especial en el establecimiento "El Cardal", con el concurso de hacendados de la zona. Por informes, sírvanse dirigirse los interesados a nuestro escritorio, en ésta, o en Solanet, a los señores Pedro y Emilio Solanet.—Pedro y Antonio Lanusse, Belgrano 836. v28

ADOLFO BULLRICH & Cía.

3.550 *NOVILLOS Y VACAS* marca líquida en Uriburu, F. C. O. Haciendas de alta mestización Durham, en muy buen estado, marca líquida del establecimiento "San Juan" en Uriburu, F. C. O. de los Sres. Juan Apheca y Cía., por exceso de producción.

EL SABADO 12 de marzo a las 12, en el mismo establecimiento, distante 2 leguas de la estación, con las haciendas en lotes apropiados. Oportunamente detalles completos.—Adolfo Bullrich y Cía. f28

3.000 *VACUNOS DURHAM* en Energía, F. C. S.—Haciendas de muy buena clase y estado, procedentes de prestigiosos establecimientos de la zona, en nuestro 9.o remate de haciendas en Energía, F. C. S.

EL SABADO 5 de marzo, a las 12, en las inmediaciones de la estación, con las haciendas en lotes apropiados. Otros informes en nuestro escritorio en Necochea o en nuestra casa, Florida 273, Bs. Aires.—Adolfo Bullrich y Cía. f25

*POR EXCESO DE PRODUC*ción, 6.000 vacas y cría de la estancia "Ancalú" (Diego de Alvear, F. C. P.). Comprende la venta 5.500 vacas con y sin crías y vaquillonas Durham de alta mestización, y 500 vacas y crías Polled Angus, incluyéndose en el total de la hacienda vacas tamberas, vacas servidas y vacas secas, todo en muy buen estado, sola marca de la estancia "Ancalú" del Sr. Matías Urrazuriz, estación Diego de Alvear, F. C. P., y rodeada de las estaciones San Gregorio, F. C. R. P. B. y Santi Spíritu del F. C. C. A. Se rematará:

EL JUEVES 17 de marzo, en el mismo establecimiento, con las haciendas a la vista y en lotes apropiados, de acuerdo al detalle que daremos conocer oportunamente. Otros informes en nuestra casa, Florida 273, Bs. Aires.—Adolfo Bullrich y Cía. f27

4.500 *VACUNOS DURHAM* marca líquida y una marca en Maipú, F. C. S.—Hacienda de buena clase y estado, incluso vacas con y sin cría, vaquillonas y novillos, marca líquida y reducidos a una marca, en el establecimiento "El Asador", en Maipú, F. C. S., por orden y cuenta del señor Adolfo G. Luro, por exceso de producción.

EL MARTES 15 de marzo, en el mismo establecimiento. Oportunamente detalles completos.—Adolfo Bullrich y Cía. f27

*LINCOLN DE "LA MARIA*na" de Smith.—Buen lote de 15 carneros Lincoln puros de buen tipo y origen, procedentes del establecimiento "La Mariana" del señor Patricio A. Smith; se rematarán:

EL VIERNES 4 de marzo a las 14.30 en nipatio San Martín 254, previa exhibición. Comisión a cargo de los compradores.—Adolfo Bullrich y Cía. f27

Nazar y Hernández

EN LUJAN, F. C. O.—315.o remate feria de haciendas generales.

EL MARTES 1o. de marzo, a las 14. Detalle:

140 novillos Durham, 3 y 3 1|2 años, gordos, especiales.
140 novillos Durham, 2 años, buena clase y estado.
150 novillitos y terneros de tambo.
40 vacas especiales en clase y gordura (alfalfa).
70 vacas gordas, consumo.
100 vacas y vaquillonas, tambo e invernada.
50 vacunos al corte.

Anotaciones a nuestro escritorio, Cangallo 666, o a nuestro representante en Luján, señor Enrique Yañiz.—Nazar y Hernández. f27

Lanús y Peralta Ramos

EN MERLO, F. C. O.—103.o remate-feria de haciendas generales en nuestras instalaciones.

EL LUNES 28 de febrero, a las 13.

1000 vacunos 1000

Detalle: 200 vacas buen mestizo Durham, en buen estado; 200 vaquillonas D. de 1 1|2 a 2 años, b. c. y estado; 100 novillos D. de 2 y 2 1|2 años, id id; 200 novillitos D. de 1 y 1|2 a 2 años, id id; 200 revillitos y terneros tamberos; 50 vacunos gordos para carnicería. Pedidos de local e informes a nuestro escritorio Reconquista 46, U. T. 2121 Av. o a nuestra casa en Merlo, U. T. 3 Merlo.—Landa y Peralta Ramos. v28

ARNAUDE Hnos.

EN LAPRIDA, F. C. S.

600 VACUNOS 600

2000 LANARES 2000

30 CARNEROS, 2 DIENTES 30

EL LUNES 28 DE FEBRERO

Más datos, a los Sres. Alchourrón Hermanos, Sarmiento 442|48, Buenos Aires, o a nuestro escritorio en Laprida. — Arnaude Hnos. 1p

ARIN Hnos.

22.o Remate-Feria de haciendas

1,000 vacunos 1,000

100 lanares 100

EN CAÑUELAS, F. C. S.

El Lunes 28 de febrero de 1921

A LAS 13 HORAS v28

*EN NUESTRAS INSTALA*ciones de acuerdo al siguiente detalle: 110 vacas gordas y especiales en lote; 100 nov. de 2 1|2 y 3 años; 300 novillos de 1 1|2 y 2 años, buena clase y estado; 150 vacas muy buena clase gordas y c|s., servidas por toros p. p. c. especial para cría y marca líquida del Sr. Guillermo Mc. Clymont, 150 vacunos al corte, buena clase y estado; 100 vacas servidas; 90 vaquillonas 1 1|2 y 2 años en lotes; 100 ovejas gordas y especiales. Comisión 2 o|o a cada parte. Trenes de Constitución: 7.32, 8.02, 8.25, 9.20 regresando a la tarde. Informes y pedido de local a nuestro escritorio en Cañuelas, U. T. 66, C. T. 2.—Arín Hnos.—Nota: Se previene a los señores remitentes manden junto con las haciendas los certificados de propiedad, tratando que las marcas estén bien visibles, a fin de no entorpecer las ventas de las mismas. f23

FIORITO Hnos. y SAMBRIZZI

Consignatarios: Perú 166; U. T. 2256, Avda v2m

*EN 9 DE JULIO, F. C. OES*te.

EL SABADO 5 de marzo, 2o. remate feria de haciendas generales. Tenemos anotados muy buenos lotes. Oportunamente detalles completos. Informes a nuestras oficinas o al representante en la localidad, Sr. Cono Lecandia. v2m

Norberto Bastanchuri

EN MARCOS PAZ, F. C. S. y *C. G. P. B. A.* 162o remate feria de haciendas generales.

EL MARTES 1o. de marzo, a las 13, para el que tengo anotados 700 vacunos. Detalle: 255 novillos, novillitos y terneros tamberos; 30 vacas lecheras durham y 30 terneras; 50 vacas de cría y 50 terneras; 100 vaquillonas de 1 a 2 años; 20 vacas preñadas; 80 vacas gordas; 130 vacunos al corte; 2 toros puros por cruza. Comisión de práctica. Trenes: de Once 8.45 y 10.45, de M. Paz 15.59 y 18. Pedidos de local e informes a mi escritorio en Marcos paz, U. T. S. N. Bastanchuri. v1

EN BALCARCE, F. C. S. 2.450 vacunos, procedentes de acreditados establecimientos de la zona, entrando importantes lotes de hacienda de cría y novillos, sola marca y gran origen, venderemos

EL DOMINGO 6 de marzo, a las 13.30, en las instalaciones de los señores Salomone y Cía., con las haciendas clasificadas en lotes y conforme al siguiente detalle: Hacienda gorda: 200 novillos 2 y 2 1|2 años, carne gorda y gordos; 100 novillos 2 y 2 y 1|2 años, carne gorda y gordos; 70 vacas y novillos gordos en lotes. Hacienda de cría: 200 vacas muy especiales en clase y estado, servidas, apotuse 100 terneros al pie, sola marca de "La Constancia"; 250 vacas muy buena clase, Durham, incluso 125 terneros sola marca "Los Inglesitos"; 120 vacas muy buena clase y estado, incluso 60 terneros sola marca "La Libertad"; 100 vacas muy buena clase y estado, incluso 50 terneros sola marca; 150 vaquillonas de 2 1|2 años, muy especiales en clase y estado, adelantadas en preñez, sola marca "La Constancia"; 150 vaquillonas 2 1|2 años, servidas, de "La Constancia"; 50 vaquillonas 2 1|2 años, tamberas, grandes, servidas, sola marca; 100 vaquillonas de 1 1|2 años, muy buena clase y estado, sola marca; 100 vacas buena clase y estado, incluso 50 terneros al pie; 50 vacas buena clase y estado, incluso 25 terneros al pie; 50 vacas servidas muy buena clase y estado. Hacienda para invernada: 135 novillos 2 y 2 1|2 años, buena clase y gran estado; 300 novillos de 1 1|2 y 2 años, buena clase y estado, en 3 lotes de marca líquida; 350 novillos de 1 1|2 y 2 años, buena clase y estado estado; 100 novillos de 1 1|2 años, especiales en clase y estado, sola marca "La Constancia". Reproductores: 2 toros Shorthorn, para servicio. Lanares: 150 ovejas Lincoln, gordas. Comisión 2 o|o a cada parte en haciendas generales y 3 o|o en reproductores. Sírvanse los interesados solicitar prospectos con detalles, en nuestro escritorio en ésta o en Balcarce, al señor Juan A. Martínez.—Pedro y Antonio Lanusse, Belgrano 836. v28

LIQUIDACION EN COLMAN (F. C. S.) 2.500 vacunos.

EL VIERNES 11 de marzo, por cuenta y orden del señor Honorio Bourdette. Oportunamente publicaremos detalles. Por informes dirigirse a este escritorio.—Pedro y Antonio Lanusse, Belgrano 836. v21

JUAN JOSE LINARI

v1

*EL MARTES 1o. DE MAR*zo a las 14 horas y en mi local Belgrano 2644, remataré

12 buenos potros percherones de la muy acreditada marca Herrera Vegas.
10 potros cuarterón pesado.
30 caballos y yeguas muy buenos de tiro y
20 yeguas cuarteronas procedentes de Chascomús.
10 potros semi-pesados.
10 buenos caballos de tiro y
15 caballos y yeguas de tiro y silla, procedentes de Balcarce.
10 petizas Pockney de la conocida marca Achával.
5 potrillos y potrancas en buen estado.

Varios caballos y yeguas generales entre los que hay muy buenos de tiro sólo y silla, lonas, guarniciones y rodados en general.—Juan José Linari. f27

CASARES Hnos. y Cía.

Sucesores de Casares Hnos. y Dichl

En RUFINO

4.500 vacas, vaquillonas y novillos Durham

EL MIERCOLES 9 DE MARZO

EN NUESTRAS INSTALACIONES

Véase detalle de la hacienda en el aviso respectivo.

CASARES Hnos. y Cía.

*EN RUFINO — 4.500 VACU*nos Durham. De los cuales 2.500 del establecimiento "El Fortín", 1.000 del establecimiento "El Trébol" y el resto de importantes establecimientos de la zona; inclusive 1.000 cabezas gordo, entrando 400 novillos de 3 años, listos. Detalle de las haciendas del establecimiento "El Fortín": 400 novillos Durham de 3 1|2 años, listos; 60 novillos Durham de 3 1|2 años, gordos; 700 novillos Durham de 2 a 2 1|2 años, buen estado, de invernada; 345 novillitos Durham de 1 año, buena clase y estado; 680 vacas Durham, buena clase, inclusive 340 terneros; 315 vaquillonas Durham de 2 1|2 años, buena clase y estado. Del establecimiento "El Trébol": 70 novillos Durham de 2 años, buena clase y estado; 400 novillos Durham de 1 1|2 años, especiales en clase y estado, 3 marcas; 250 vacas gordas, especiales; 200 vacas Durham, buena clase y estado, inclusive 100 crías; 270 vaquillonas Durham de 1 1|2 años, una marca, muy buena clase y estado; 20 toros Durham de 2 1|2 años, nuevos. De otras procedencias: 100 vacas gordas para abasto; 100 novillos de 3 y 4 años, gordos, especiales; 250 novillos Durham de 1 1|2 años, buena clase y estado; 30 vaquillonas Durham de 3 años, buena clase y estado.

EL MIERCOLES 9 de marzo, a las 13 horas en nuestras instalaciones sobre la estación Rufino del F. C. Pacífico, con las haciendas a la vista en lotes apropiados. Por consignaciones e informes dirigirse a nuestras oficinas, Sarmiento 367, Buenos Aires o al señor Manuel Urquiza en Rufino, F. C. P. y Central Argentino. Comisión 2 o|o al vendedor y 2 o|o al comprador en haciendas generales y 3 o|o a cada parte en reproductores y yeguarizos.—Casares Hnos. y Cía. v28

Miguel y Angel Castellar

2.500 *VACUNOS*, 2.000 *LA*nares. En Azul, F. C. Sud.—536.o remate-feria de haciendas en nuestras instalaciones de Azul, F. C. S.

EL LUNES 28 de febrero a las 13.30 horas con las haciendas debidamente clasificadas, venderemos las siguientes anotadas hasta la fecha: 200 novillos Durham, 3 1|2 y 3 años, buena clase y estado; 400 id id de 2 y 2 1|2 años, buena clase y estado, nuestros; 200 id id 1 1|2 años buena clase y estado; 300 id id 1 1|2 años, buena clase y estado; 50 id id 1 año, buena clase, 1 marca. 100 vacas Durham, gordas y carne gorda; 50 id id de invernada, buena clase; 100 vaquillonas Durham, 2 años, buena clase, tamberas 1 marca; 100 id id 1 y 1 1|2 años, buena clase; 50 id id de 1 año, delgadas. 100 vacas y terneros Durham, buena clase y estado; 100 id id id de buena clase, 1 marca; 100 id id id buena clase delgadas; 400 animales vacunos al corte, 2000 ovejas, capones y borregos mestizos Lincoln, gordos, para cría y consumo, de distintas procedencias. Seguramente concurrirá mayor número de haciendas. Por informes o consignaciones, dirigirse a nuestras casas centrales de Azul o capital, Sarmiento 643. —Miguel y Angel Castellar. v27

1.000 *VACUNOS*, 500 *LANA*res. En Coronel Suárez, F. C. S. y R. a P. B. 258o. remate feria de haciendas en nuestras instalaciones de aquella localidad.

EL SABADO 5 de marzo. Oportunamente detalles.—Miguel y Angel Castellar. v4m

NOVILLOS EN AZUL, F. C. S. Nuestro 1er. remate especial de novillos del año, organizado con el concurso de importantes establecimientos de la zona, lo efectuaremos

EL JUEVES 10 de marzo, en nuestras instalaciones de Azul, F. C. S. Informes o consignaciones a nuestras casas de Azul o capital, Sarmiento 643.—Miguel y Angel Castellar. v4m

HACIENDAS EN AZUL, F. C. Sud—537.o remate feria de haciendas en nuestras instalaciones de aquella localidad.

EL MARTES 15 de marzo. Oportunamente detalles.—Miguel y Angel Castellar. v14m

EDUARDO JOLLY

En General Rodríguez, F.C.O.

90.o REMATE ESPECIAL

HOY DOMINGO 27 DE FEBRERO A LAS 13 EN PUNTO (Aunque llueva)

HOY

venderé en remate público, en lotes y al alcance de todos, los afamados

TAMBOS

de los señores Juan B. Lartirigoyen e hijos, según el siguiente detalle:

500 Vacas lecheras, mestizas, Durham, con
500 Terneros, mayoría chicos,
400 Vacas lecheras, preñadas y servidas,
400 Vaquillonas de 2 a 3 años, preñadas y servidas,
2 Toros puros de pedigrée, uno rosillo, el otro colorado,
4 Toros mestizos Durham, colorados,
70 Toros mestizos Durham, de 2 años, especiales, hijos de vacas lecheras seleccionadas y de toros puros.
Total 1876 vacunos, de los cuales 1500 animales de marca líquida.

Se liquida por disolución de sociedad. Hacienda especial y de primer orden; tambo conocido como uno de los mejores y puede asegurarse que hasta ahora no ha salido a la venta ninguno tan especial en clase, estado y como rendimiento de leche. Se venderá en lotes perfectamente clasificados y puede visitarse la hacienda en mi local de feria desde el día 25.

Notas importantes: Como el remate empezará una hora y media antes que lo de costumbre, pues se empezará a vender las vacas con crías a las 13 en punto, se comunica a los señores clientes que a la llegada a General Rodríguez, del tren que sale del Once a las 9.40 se servirá en mi local de feria un asado a la criolla.

No se recibirá más hacienda que la anunciada.

Comisión 4 o|o a los señores compradores.

Hay potreros en la feria para los lotes que deban embarcarse y personal competente para cargar o llevar por tierra, todo en condiciones equitativas.

Horario de trenes: Salida de Once a las 6.23, 7.10, 9.40 y 12.25, parando este último tren frente a la feria. Regreso de General Rodríguez a las 16.26, 18.35 y 19.29, parando estos dos últimos trenes frente a la feria.

Pedidos de prospectos e informes, dirigirse directamente a la feria, U. T. 1, de General Rodríguez, o a mi escritorio en Buenos Aires, calle 25 de Mayo núm. 12, U. T. 2570 Avenida.

HACIENDAS GENERALES

350-o remate feria, en mi local de General Rodríguez (F. C. O.)

El SABADO 5 DE MARZO

Oportunamente detalles. Pedidos de local e informes, dirigirse a mi escritorio en Buenos Aires, calle 25 de Mayo núm. 12, o directamente a la feria.—Eduardo Jolly.

NOVILLOS, NOVILLITOS y TERNEROS

Primer remate feria especial, en mi local de General Rodríguez.

El MARTES 8 DE MARZO

Oportunamente detalles. Pedidos de local e informes, dirigirse directamente a la feria o a mi escritorio en Buenos Aires, calle 25 de Mayo núm. 12.

SALABERRY & BERCETCHE

Defensa 188 (Buenos Aires) Córdoba 935 (Rosario) General Pinto 729 (Tandil)

En Tandil, F.C.S.

700 VACUNOS DE TAMBO y 8.000 VACUNOS DURHAM

Los días 5 y 6 de marzo a las 13, en el local de la Agrícola Ganadera S. A., de acuerdo al siguiente detalle: v5m

*EL SABADO 5, LIQUIDA*ción del conocido tambo del Sr. Francisco Urrutia, en plena producción, en lotes debidamente clasificados y de acuerdo al siguiente detalle: 201 vacas Durham con 201 crías al pie; 40 vacas secas servidas; 34 vaquillonas Durham, 2 1|2 años, servidas; 58 vaquillonas Durham 1 1|2 años; 98 novillitos Durham 1 1|2 años; 35 terneros Durham 1 año; 4 toros Durham, p. p. c. Colorados; 15 caballos de tiro y silla. EL DOMINGO 6, remate especial de haciendas, con el concurso de los principales establecimientos de la zona, teniendo anotado hasta la fecha: 235 novillos Durham, de 2 1|2 y 3 años; 1350 novillos Durham, 2 años; 1765 novillitos Durham, 1 1|2 años; 175 novillitos Polled Angus 1 1|2 años, muy buena clase y estado inclusive varios lotes marca líquida; 650 terneros Durham 1 año; 130 vacas Durham, gordas y carne gorda; 480 vacas Durham con 480 crías al pie; 350 vaquillonas Durham, de 2 y 2 1|2 años; 645 vaquillonas Durham, de 1 1|2 años; 520 vaquillonas Durham, 1 año. Recomendamos muy especialmente las haciendas de tambo, por su clase y estado, siendo toda de marca líquida del señor Francisco Urrutia. En las haciendas generales concurren a la venta, lotes especiales de marca líquida y bajo una marca que se presentarán, debidamente clasificados. La casa cuenta con buenos potreros a 13 cuadras del embarcadero del F. C. Sud, los que podrán ocupar los señores compradores hasta tanto preparen sus arreos o embarques, en las condiciones de costumbre. Comisión 2 o|o al comprador y 2 o|o al vendedor. Informes a nuestras casas, Defensa 188, Bs. Aires o General Pinto 729, Tandil.—Salaberry y Bercetche. v5m.

Nuestros remates de ganados por orden de fechas

3 de marzo, en General Rodríguez, F. C. O. 74 remate feria.

5 de marzo. Remate de tambos en Tandil, F. C. S.

6 de marzo. Remate especial, 8.000 vacunos en Tandil, F. C. S.

6 de marzo. 1350 vacunos Durham, liquidación del Esto. Buen Retiro, en Wildermuth, F. C. C. A.

17 de marzo. Liquidación de 3.000 vacunos en Levalle, FCP.

20 de marzo. Liquidación de 6000 vacunos en Trongé, F. C. G. B. A.

3 de abril. Liquidación de 10.000 vacunos en Tres Lomas, F. C. O.

24 de abril. Remate especial de vacas y vaquillonas Shorthorn puras de la cabaña "La Reconquista", del señor José G. Querejeta en Ayacucho, F. C. S. v3m

En General Rodríguez, F.C.O.

74°. Remate Feria en nuestras instalaciones

El jueves 3 de marzo, a las 13.30

1000 novillos 1000

DETALLE:

400 novillos, 2 1|2 y 3 años, muy buena clase y estado.
300 novillos de 1 1|2 y 2 años, en lotes de 1 marca y reducidos a sola marca, muy buena clase y estado.
150 novillitos de 1 y 1 1|2 años, muy buena clase y estado.
150 novillitos y terneros de un año, tamberos, de muy buena clase y estado.

Contamos con buen campo para el pastoreo de las haciendas que se nos consignen con anterioridad a la venta. Recomendamos especialmente a los señores remitentes quieran revisar las marcas de las haciendas que nos consignen, con la mayor prolijidad, a fin de evitar inconvenientes en la expedición de guías.

Pedidos de local e informes, a nuestras oficinas.

Comisión, 2 o|o a cargo del comprador y del vendedor, respectivamente. — SALABERRY y BERCETCHE. v3marz

ALCHOURRON Hnos.

REMATES — COMISIONES — CONSIGNACIONES

CASA CENTRAL — SARMIENTO 442|448 — BUENOS AIRES

4.000 VACUNOS M. DURHAM 4.000

Mayoría marca líquida, resto bajo 1 marca.

Liquidación de haciendas existentes en el establecimiento "EL PORVENIR", a 4 1|2 leguas de

AYACUCHO F. C. S.

Venta por cuenta y orden de sus dueños, Sra. L. L. de Etcheverrigaray y J. M. Larumbe, y con el concurso de otros hacendados de la zona.

EL MARTES 1o. DE MARZO a las 12.

En el mismo establecimiento "EL PORVENIR", después de un almuerzo campestre.
Detalles en aviso respectivo.

ALCHOURRON Hnos.

*5.000 VACUNOS — LIQUI*dación total por entrega de campo, de las haciendas existentes en el establecimiento "La Leonor" en Rufino F. C. P. y C. A. Venta por cuenta y orden de su dueño señor Bernardo Althabe y con el concurso de importantes establecimientos de la zona.

EL DOMINGO 27 de febrero a las 12. En las instalaciones del señor Enrique Ruiz. Detalle: Haciendas del Estto. "La Leonor", del señor B. Althabe: 250 vacas gordas, para carnicería, en lotes; 900 vacas al corte incluso 450 terneros; 250 vaquillonas 1 1|2 años, 1 marca; 250 novillitos 1 1|2 año, 1 marca. De otras procedencias: 250 novillos M. D. 2 1|2 y 3 años b. c. clase y estado; 110 id id 2 1|2 años, id id; 200 id id 2 años, id id 1 marca; 650 id id 1 1|2 año, id id en lotes, de 1 marca; 100 id id 1 año, id id id; 700 vacas de vientre buen M. D., gordas y cigarda, servidas; 200 vaquillonas 1 1|2 año, gordas, 1 marca; 500 vacas al corte, incluso 250 terneros en lotes; 500 vacunos al corte, en lotes. Trenes: Los concurrentes de la capital y trayecto deberán tomar el tren que sale de F. Constitución el lunes 28, a las 20.15 llegando a Ayacucho a las 4.17 del martes. En Ayacucho habrá coches que saldrán a las 9 horas desde el hotel Santa Catalina, conduciendo a los concurrentes hasta el lugar del remate y los que gustaren después de terminado el remate, los que han sido contratados con el empresario Ambrosio Mutti por el precio de 10 $ m|n. que deberá abonar cada pasajero El establecimiento proporcionará campo gratis a los compradores de sus haciendas para pastoreo de las mismas por 8 días hasta tanto organicen arreos o embarques, debiendo correr el cuidado de estas por cuenta y riesgo de sus respectivos dueños. Seña 10 o|o. Comisión 2 o|o a cada parte. Por informes al señor Saturnino Escverri en Ayacucho, F. C. S. o nuestra casa central Buenos Aires.—Alchourrón Hnos. v1m.

2500 NOVILLOS, en MAIPU (F. C. S.)—Remate especial en el establecimiento Kakel de Elía, a 1 1|2 legua de Maipú. Venta por cuenta y orden de su dueño señor Máximo de Elía y con el concurso de conocidos establecimientos de la zona. En esta venta se comprende 1500 novillos de 3 años, marca líquida del establecimiento Kakel, resto otras procedencias.

EL MIERCOLES 2 de marzo, en el mismo establecimiento Kakel. Detalle: 1500 novillos M. D., 3 años, b. c. y estado, en lotes, marca líquida del estabi. Kakel. De otras procedencias: 350 novillos M. D., 2 1|2 y 3 años, b. c. y estado; 150 id. id., 3 1|2 años, carne gorda, una marca; 100 id. id., 2 1|2 años, id. id. id.; 200 id. id., 2 y 2 1|2 años, b. clase y estado, en lotes; 350 id. id. 1 1|2 años; id. id. Seña 10 o|o Comisión 2 o|o a cada parte. Por más datos a los Sres. Cepeda y Carmelengo en Maipú (F. C. S. o a nuestra casa central.—Alchourrón Hnos. f26

*3.000 VACUNOS — LIQUI*dación total por arrendamiento de campo, de las haciendas existentes en el establecimiento Las Táperas, a 3 leguas de Del Carril (F. C. S.), y 20 cuadras de Polvaredas, F. C. Provincial. Comprende esta venta 3.000 vacunos, 150 yeguarizos y 125 lanares. Venta por cuenta y orden de su dueño, señor Luis M. Lamarca y con el concurso de otros establecimientos de la zona.

EL JUEVES 3 de marzo, a las 12, en el mismo establecimiento Las Táperas, después de un almuerzo campestre. Detalle: Haciendas del establecimiento Las Táperas: 50 novillos m|d., 2 1|2 años, b. c. y estado; 100 id. id. 1 1|2 años id.; 105 vaquillonas, 1 1|2 años; 110 vacas secas, servidas; 560 vacas al corte (incluso 280 terneros); 31 toros Durham, buen servicio. Lanares; 185 ovejas Lincoln, para consumo. Yeguarizos: 24 potros, 3 años; 25 potrancas y potrillos; 50 yeguas mestizas pesadas y livianas; 18 potrillos orejanos; 16 caballos de trabajo; 17 mulas y burros.—De otras procedencias: 200 novillos M. D., 2 1|2 y 3 años, b. c. y estado; 250 id. id. 2 años, mayoría mochos, gran clase, habiendo lotes marca sola; 120 id. id. 2 años, b. c. y estado; 200 id. id. 1 1|2 años, sola marca; 150 id. id. 1 1|2 y 2 1|2 años, muchos, 1 marca, gran clase y estado; 130 id. id. 1 1|2 años, 1 marca; 100 vaquillonas 1 1|2 y 2 1|2 años, sola marca; 200 vacas de vientre, servidas, nuevas; 650 vacas al corte, incluso el ternero. Más datos en nuestra casa central.—Alchourrón Hnos. v3m.

*6.500 VACUNOS EN CASA*lins, F. C. S. Incluso 2.800 novillos 2 1|2 y 1|2 años. Remate especial, a pedido de varios hacendados de la zona. Lotes marcas líquidas, consignaciones directas de conocidos establecimientos.

EL VIERNES 4 de marzo a las 12, sobre la misma estación. Detalle: 650 novillos M. D., 2 1|2 años, c|g, tipo frigorífico; 560 id. id. 3 años, c|g, y muy b. estado, marca líquida y bajo una marca que se presentarán, debidamente clasificados. La casa cuenta con buenos potreros a 13 cuadras del embarcadero del F. C. Sud, los que podrán ocupar los señores compradores hasta tanto preparen sus arreos o embarques, en las condiciones de costumbre. Comisión 2 o|o al comprador y 2 o|o al vendedor. Informes a nuestras casas, Defensa 188, Bs. Aires o General Pinto 729, Tandil.—Salaberry y Bercetche. v5m.

*3.000 VACUNOS — LIQUI*dación por cuenta y orden de sus dueños señores Cervetto y Cía., de las haciendas del establecimiento "La María", por entrega de campo y con el concurso de establecimientos de la zona. El Bolívar F. C. S. en las instalaciones del señor F. A. Arenares.

EL LUNES 7 DE MARZO a las 12. En breve detalles. Más datos a los señores F. A. Arenares y E. Larregle en Bolívar F. C. S. o a nuestra casa central.—Alchourrón Hnos. v1m.

*6.200 VACUNOS — LIQUI*dación, por cuenta y orden de los señores Mujica Hnos., para aliviar campo y con el concurso de importantes establecimientos de la zona. En Pourtalé, F. C. S. en las instalaciones de la señora Julia B. de Zubillaga, sobre la estación, gentilmente cedidos. Comprende esta venta: 2.000 novillos 2 1|2 y 3 1|2 años, 1.000 id 1 1|2 y 2 años, lot

Furst Zapiola y Cía.

LA TIERRA ES BUENA Y LA BASE ES IRRISORIA

Planos y boletos: Reconquista 434

154 *LOTES Y 2 CASAS.* — En la mejor situación de Villa Ballester, con frente a tres avenidas Libertad y Alvear (adoquinadas). Base ínfima y real, $ 0.80 la vara, pagaderos: 10 o|o al contado y el saldo a 2, 12, 18 y 24 meses, sin interés. ¡Con $ 40 al contado se compra un lote de 600 varas!

EL DOMINGO 13 de marzo, a las 14.15, tren especial gratis de Retiro. Soliciten planos y boletos en Reconquista 434.—Furst Zapiola y Cía. v2

José Balocchio y Cía.

Reconquista 144—U. T. 4493, Av.

HOY

POR CUENTA Y ORDEN DE un condomino, 6 propiedades en Villa Devoto, Villa del Parque y Floresta: 1.a Segurola 4535 entre Vallejos y Toquendama, mide 10 por 28 vs., sala, dormitorio, cocina, galpón con altillo de material. Base pesos 3.500 que reconoce en cédulas.

HOY DOMINGO 27 de febrero, a las 15, alf. Datos a Balocchio. v27

2.a — *SAN NICOLAS* **3553** entre Avda. Tres Cruces y Navarro, mide 10 por 40 vs., sala, 2 dormitorios, cocina, baño, galería. Base pesos 4.000 todo a plazos. Es un regalo. Datos a Balocchio.

HOY DGO. 27 de febrero, a las 15.30, alf. v27

3.a — *LLAVALLOL* **2942** *EN*tre Pedro Lozano y Tinogasta. Mide 10 por 30 vs., edificio en cal, veredas, jardín, 6 metros, 3 dormitorios, cocina, baño, galería, a 5 cuadras de la estación. Base 2.500 pesos que reconoce en cédulas argentinas.

HOY DGO. 27 de febrero, a las 16, alf. v27

4a. *ATALAYA* **2611**, *esq. Guiguerria*, salón de negocio con sótano, 3 dorm., baño, cocina, vestíbulo, regia casa y terreno. Base $ 6.000, que reconoce en cédulas argentinas. Datos a Balocchio.

HOY DGO. 27 de febrero, a las 16.30, alf. v27

5.a *MAROOS SASTRE* **3014**, entre Argerich y Helguera, casa en cal, 3 dorm., baño, cocina, galería, pileta lavar, patio mosaico, c. r. yeso, balaustrada, jardín. Base $ 4000 inclusa 3500 cédulas.

HOY DGO. 27 de febrero, a las 17, alf. v27

6a. *CONCORDIA* **1226**, *cerca* de Onons; mide 10x50 vs. Edificio en cal, 3 dorm., gran cocina, baño, galería, todo revocado imitación piedra, patio mosaico, galpón, agua corriente. Base $ 4000 todo a plazos. Datos a Balocchio.

HOY DGO. 27 de febrero, a las 18, alf. v27

Juan S. Mazzei

Casa Carlos Calvo 3649

¡Una joya! Base 28.000 pesos. Lo edificado, vale pesos 50.000. Orden terminante de vender pasando la base. vám

REGIA CASA DE FAMILIA calle Carlos Calvo 3649, ubicación inmejorable, a un paso de la avenida Boedo, centro de todo comercio, con vías de comunicación al frente y en las esquinas para todas direcciones, edificada en un terreno cuya superficie es de 659 varas; compuesta de sala, antesala, comedor, 5 dormitorios, cuarto de baño, gran cocina, w. c., despensa, 2 piezas en los altos para servicio, zaguán con mayólicas, vestíbulo, patios de mosaico, luz eléctrica, gallinero, árboles frutales, aguas corrientes, cloacas y adoquinado pago. Base pesos 28.000, rematará

EL DOMINGO 6 de marzo a las 17, sobre la misma, con orden terminante de vender pasando la base. Informes, Talcahuano 469. U. T. 4098 Libertad. Seña 8 o|o. Comisión 2 o|o. Nota: Las escrituras serán otorgadas por el escribano don Armando Bergalli, Avda. de Mayo 748, donde podrán examinarse los títulos. vám

Dos lotes ideales!

Donde nadie vende: Carlos Calvo 3639. Al lado del Boulevard Boedo. Adecuados para Bancos, teatros, garages, etc. Base: 30 pesos v. c. Orden terminante de vender. vám

DOS HERMOSOS LOTES DE terreno ubicados en la calle Carlos Calvo 3638, ideal para edificar. Teatro, casa de departamentos, garages, etc. a un paso de la avenida Boedo, centro comercial, con vías de comunicación en todas direcciones, siendo las dimensiones de uno de los lotes 622 varas, con cloacas, aguas corrientes y adoquinado pago y del otro lote lindero al anterior 564 varas con adoquinado pago. Base pesos 30 vara cuadrada, rematará

EL DOMINGO 6 de marzo a las 17, sobre los mismos, con orden terminante de vender, pasando la base. Informes, Talcahuano 469. U. T. 4098 Libertad. Seña 8 o|o. Comisión 2 o|o. Nota: Las escrituras serán otorgadas por el escribano don Armando Bergalli, Avenida de Mayo 748, donde podrán examinarse los títulos. vám

Juan A. Rúa y Cía.

AVENIDA CARILDO **2676|88** —Entre las Avdas. Monroe y Congreso. Notable para habitar o renta. Base pesos 30.000, a plazos. Negocio, familia y entrada de auto. 436 vs., con adoquinado pago y $ 6.440 $ de renta, más del 14 o|o! Sala de negocio, portón, 4 habitaciones, baño, 2 piezas, cocina y w. c. Galería, yeso, luz eléctrica, etc. 10x42 vs. Visítese a toda hora.

HOY DOMINGO 27, a las 16.30, en la misma. Datos a n. casa o sucursal Cabildo 1790.—Juan A. Rúa y Cía. Ord. 10128. f30

ESCUELA EN URQUIZA — Amplia propiedad, ocupada por una escuela, Baunces 2993 esq. Av. Congreso, 2 y 3 cuadras de la plaza, estación F. C. C. A., tranvías Lacroze y 35. Base $ 18.000 a plazos. Pueden ser dos cómodas casas de familia. Consta de dos grandes aulas al frente, zaguán al medio, cancel, 8 amplísimas aulas bajo galerías, 4 w. c., varios id para varones baño, cocina, mosaicos, yeso, luz eléctrica y adoquinado pago. 12 vs. por 40v41. Visítese.

HOY DGO. 27 a las 16, en la misma. Datos a n|casa o sucursal Cabildo 1790.—Juan A. Rúa y Cía.—Ord. 10.186. f30

Acevedo 373 y Av. Corrientes. Muy lindo barrio de familias, tranvía Lacroze a la esquina, 12 y 13 comb. subterráneo a 2 cuadras. Base $ 15.000, incluídas 4500 cédulas. Buen edificio, 10x49 vs., con adoquinado pago. Sala, zaguán, 2 habitaciones, cocina, 1 pieza, w. c. y fondo. Cancel, cielos rasos yeso, luz eléctrica. Visítese.

HOY DGO. 27 a las 17.30 en la misma.—Juan A. Rúa y Cía., Av. Mayo 668|72. Ord. 10,173. f30

Vendida particularmente

En Ballester: Casita-quinta.— Base $ 2.000. Edificio de 2 habitaciones, cocina, w. c. Galería, cielorrasos, frutales, forestales, cercos, etc. 310,20 v. c. Fondo 497, esq. Buenos Aires, a 4 cuadras al Norte y 5 al Oeste de estación F. C. C. A., hacia la iglesia; barrio de casas quintas, buena edificación, luz eléctrica, etc. Mide 22.10x34.65 vs. Se entregará desocupada. Visítese a toda hora.

EL DOMINGO 27, a las 16, en la misma.—Juan A. Rúa y Cía. Ord. 10175.f30

AVISOS NUEVOS

En Belgrano. Avda. Vértiz y Pampa. Linda casa de familia. Pino 1537, tranvías 35, 36 y 37. Base, $ 10.000, a 2 años. En cal, 10x36 vs.; con cloacas. Verja, jardín, 4 habitaciones, comedor, baño, cocina, pieza de servicio y frutales. Frente piedra, galería, yesos, mosaicos, luz eléctrica, etc. Visítese.

EL DGO. 6, a las 17, en la misma. Datos a n|casa o sucursal, Cabildo 1790.—Juan A. Rúa y Cía. Ord. 10.192. f27

Llave en mano: Charcas **3073** entre Agüero y Gallo. Buena casa de familia. Base, $ 18.000, de los cuales 15.000 $ a un año. Edificio sólido, con techos azotea, 7 habitaciones incluso sala y comedor; baño, cocina, w. c. y 3 piezas en altos. Cloacas, adoquinado pago. 7.40x36 vs. Ofrecen 280 $. Visítese. Hay cuidador.

EL DGO. 6, a las 17.15, en la misma.—Juan A. Rúa y Cía. Ord. 10.204. f27

En Caballito. **$ 1.50 v|c. en 60** meses. Sin interés. Terreno Espinosa al lado del N.o 2645, entre las Avs. Donato Alvarez y San Martín, tranvías 88, 85, 86, y 54. Barrio de compacta edificación. Mide 8.66 vs. de frente por 43.30 vs. de fondo. Cerrado de alambre tejido. Suma el contado: $ 6 mensualidades.

EL DGO. 6, a las 16, en el mismo.—Juan A. Rúa y Cía. Ord. 10.191. f27

ESPLENDIDA PROPIEDAD de altos y bajos, 2 casas de familia. Base $ 20.000 (15.000 $ a 3 años). Fernández 264|66, a 1 cuadra de las Avdas. Juan B. Alberdi, Lacarra y Olivera, a 2 cuadras de Rivadavia y estación Subterráneo. Moderna, tirantes hierro, techos azotea y cloacas corrientes. Bajos: sala, zaguán, vestíbulo, 3 habitaciones, comedor, baño, cocina, pieza, w. c., jardín y frutales. Altos: igual, más escritorio, terraza y lavadero. Frente piedra, marquesina, celosías, luz eléctrica. Renta antigua 260 $. Visítese.

EL DGO. 5, a las 15, en las mismas. Fotografías y datos a Juan A. Rúa y Cía. Ord. 10219. f27

TERRENO BAJACAY **4180.** Al lado de la Av. Segurola y a 1 cuadra de Rivadavia, altura del 6500. Base $ 1.700 c|u. (3.500 $ c|u. a 2 años). Cercos, veredas y adoquinado, 10x50 vs. Para casa habitación o edificio de renta. Adoquinado a cargo del comprador.

EL DGO. 6, a las 15.30, en los mismos.—Juan A. Rúa y Cía. Ord. 10218. f27

En Olivos: 2 casas por **$ 200** c|u. Sarmiento 3161 y 3163, a 2 cuadras de la Av. Maipú y 6 de la estación Bmé. Mitre F. C. C. A. y parada del Ladrose. Base $ 2.700 c|u. (2.500 $ c|u. a 1 año). Construídas en cal y trasformables, cómoda casa quinta, 10x50 vs. c|u. Jardín, 2 habitaciones bajo galería, cocina y w. c. c|u. Patios mosaicos, cercos, etc. Visítense.

EL DGO. 6, a las 16, en las mismas.—Juan A. Rúa y Cía. Ord. 10220. f27

B. C. Vitale

HOY

EN LINIERS A UN PASO de la estación del F. C. y del tranvía No. 2, combinación subterráneo, calle Cuzco 223, frente a la Iglesia, calle adoquinada, casita compuesta de 2 salas, 2 dormitorios, c. de baño, cocina, w. c., zaguán con mayólicas, patio de mosaico, luz eléctrica, gallinero, árboles frutales, aguas corrientes, cloacas y adoquinado pago. Base pesos 28.000, rematará

EL DOMINGO 6 de marzo a las 17, sobre la misma, con orden terminante de vender pasando la base. Informes, Talcahuano 469. U. T. 4098 Libertad. Seña 8 o|o. Comisión 2 o|o. Nota: Las escrituras serán otorgadas por el escribano don Armando Bergalli, Avda. de Mayo 748, donde podrán examinarse los títulos. vám

César A. Pettinaroli

EN SAAVEDRA, FRENTE al Parque y a 850 m. est. F. C. C. A. Washington esq. Paroissien, en 6 lotes iguales, de 10x50 vs., con adoq. pago. Base, $ 2.50 la v. c.

EL DOMINGO 27 de febrero, a las 16.30, en los mismos. Títulos perfectos. Escrituras ante el escribano Señor G. H. Mass. Datos y planos, Cangallo 521. v27

BASE **0.80** *cts. LA V. C.—A* 2 cuadras de los anteriores, calle Besares entre Washington y Forest; 10x50 v.

EL DGO. 27 de febrero, a las 15.30, en el mismo. Títulos perfectos por el escribano Sr. G. H. Mass. Pidan planos, Cangallo 521. v27

BASE **$ 1.800**—*CASA WAS*hington 4285, frente al parque Saavedra, 2 piezas, galería, cocina, w. c., etc, agua corriente. 8x30 v.

EL DGO. 27 de febrero a las 15.30, en la misma. Títulos perfectos. v27

BASE **$ 2.500** *LINDERA A* la anterior, Washington 4195, 8 habitaciones, galería, cocina, w. c., aguas corrientes, etc. y frutales. 11x30 v.

EL DGO. 27 de febrero a las 15.30, en la misma. Títulos perfectos. Datos, Cangallo 521.—C. A. Pettinaroli. v27

A. ESTEVE y Cía.

VERA 824 — U. T. 2797, MITRE

EN BELGRANO, A 4 C. DE la Av. Cabildo. Casa con lindo fondo, calle Crámer 1659 y Av. Avilés, con tranvías 88 y 97; mide 10x50 vs. Base $ 4.500, a plazos. Edificio de 3 grandes piezas, baño, cocina, galería, p. de mosaicos, luz eléctrica cloacas, plantas y árb. frutales, etc. Visítese.

HOY DOMINGO 27 de febrero, a las 17, alf. 1p

UN LINDO TERRENO EN el centro de Flores, a 1 y 2 c. de las Avdas. Rivadavia. Dto. Alvarez y Boyacá, con tranvías a todos rumbos. Calle Treinta y Tres 750 y Canalejas. Mide 10x42 vs. Base resuelta $ 5 la v. c., con adoq., cerco y vereda pagos. Entre edificios, luz eléctrica y cloacas, etc. Visítese.

HOY DOMINGO 27 de febrero, a las 16, alf. 1p

*EN EL CENTRO DE Barra*cas al Norte. Lindo block de tierra para depósito o industria a 1 c. de las Avdas. Montes de Oca al 1000 y Suárez, con tranvías 17, 18, 31, 32, 43, 61 y 74 o sea el punto más comercial de esta importante zona: calle Isabel la Católica al lado del No. 777, entre Suárez y Olavarría. Mide 25x40 vs. Base $ 5.30 la vs., a plazos, el 7 o|o, con orden de vender. Entre edificios. Dista 2 c. de la intendencia, plaza Santa Felicita y Vértiz.

HOY DOMINGO 27 de febrero, a las 16, alf. 1p

EN BELGRANO, a 3 c. de la Av. Cabildo al 2200, con tranvías Lacroze y a 2 c. de la 36. Casa de lindo estilo y de construcción. Calle Moldes 2313 y Manuela Pedraza. Base, $ 7.500 a plazos. Edificio con tirantería de hierro, de sala, zaguán, vestíbulo, comedor, 3 habitaciones, jardín, vestíbulo, comedor, 2 habitaciones, baño, cocina, p. de mosaicos c. de bovedilla, etc. Visítese; es un chiche.

HOY DOMINGO 27 de febrero a las 17.30, alf. 1p

UNA MOSCA BLANCA, A 2 y 3 c. de la estación Coghlan, F. C. C. A., de las tranvías 12 y 56. Regia casa, calle Manuel Ricardo 2268 (Superf. Base para liquidar $ 8.500 a plazos. Edificio moderno en cal y c., para altos, de frente de mampostería, jardín, 3 amplios dormitorios, baño, cocina, cloacas de bovedilla, galería de mosaicos y p. de mosaicos y de material, terraza, p. de mosaicos y adoq. pago, etc. Visítese.

HOY DOMINGO 27 de febrero, a las 18, alf. Títulos perfectos. Seña 8 o|o. Comisión 2 o|o. 1p

SOBRE EL SUBTERRANEO a 2 c. al sud de Rivadavia, al 5000 y a 2 c. al Oeste de Vidiella, 2 lindas casitas, para 2 familias tranquilas, calle Dolores 852 y 854, con 4 habitaciones, baño, 2 patios mosaicos, cocina, w. c., galería, jardín, etc. Base, $ 4.000 cédulas, o sea con 500 $ al contado, la 1a. y 2.000 $ en cédulas la 2a. Edificio de cal, frente de mampostería, jardín, 3 piezas, comedor, cocina, galería, p. de mosaicos, cielorrasos, s|c. corrientes, árb. frutales, etc. Visítese.

EL DOMINGO 6 de marzo, a las 16, en las mismas. 1p

CASA POR **$ 1.000** *a plazos*, en Villa Devoto, a 3 c. de la estación F. C. P. y tranvías 85 y 86, (combinación subterráneo). Linda casita, calle San Nicolás 2337, entre Santo Tomé y Arregui. Mide 11x16 vs. Edificio de 2 piezas, cocina, p. de mosaicos, bomba, cerco, alambre tejido, árb. frutales, etc. Visítese.

EL DOMINGO 6 de marzo, a las 16, en la misma. 1p

EL NEGOCIO DEL DIA. EN Banfield, F. C. S. Lindo block de tierra para subdividir en lotes, en el paraje denominado Villa Recreo, a 3 c. de la estación del tranvía a sangre y a 1 del tranvía y de la Escuela del Estado. No. 28, o sea el punto más alto y poblado de esta zona. Calle General Iriarte, entre 8040 Salvador y Manuel Castro. Mide 80x100 vs., o sean 10.000 vs., alambradas. Base $ 0.30 la v|c., con orden terminante de vender. Visítese, hay cartel.

EL SABADO 12 de marzo, a las 16, en nuestras oficinas. Pidan planos. 1p

UNA PICHINCHA CAMPO de 2.500 hectáreas, en La Pampa Central, sección 23, fracción B, lote 17 c.; a 20 leguas de la estación Toay, F. C. O., y a 5 de la Colonia Emilio Mitre. Tasado por la contribución territorial en $ 25.000. Baja fortísima de venta $ 4.500. Campo virgen, sin mejoras. (Linda al Norte con la fracción letra B de don Casimiro L. Zambrano, al Sud con parte del lote 24, al Este con parte del 17, todos de la misma fracción B. Al Oeste con parte de la fracción D.

EL SABADO 12 de marzo, a las 16, en nuestras oficinas. Vera 824. 1p

PARA VIVIR BIEN, UNA espléndida y cómoda propiedad, en lo mejor del barrio del Norte, a 1 y 2 c. de las Avdas. Triunvirato, Canning, Wallaes y Chubut, con tranvías a todos rumbos e igual distancia del Parque Centenario. Calle Arcos 143 y Camargo, mide 10x28 vs. Base $ 10.000 a plazos. Edificio moderno y en cal, de frente de mampostería, balaustrada, jardín, 3 amplios dormitorios, comedor que cuadra, baño, cocina y w. c., galería, 2 patios de mosaicos, c. de yeso, luz eléctrica, c. de cedro, cloacas y adoq. etc. etc. Visítese.

EL DOMINGO 13 de marzo, a las 17.30, en la misma. 1p

Casares Hnos. y Cía.

Sucesores de Casares Hnos. y Diehl

3500 HECTAREAS, con alfalfa, EN VENADO TUERTO vám

En lotes con cédulas y facilidades. Un campo excepcional para invernada, tambos, cremerías, granjas, chacras, etc., sobre la vía del F. C. Pacífico, estación Villa Cañas, provincia de Santa Fe, en el deslinde con Buenos Aires, y a poca distancia de los ferrocarriles Rosario a Puerto Belgrano, Central Argentino, y Central Buenos Aires (Lacroze). Son 2, 140 hectáreas de las cuales 2.000 bien alfalfadas y bajo alambre, con muy buenas aguas entre los 4 y 5 metros, se rematarán fraccionadas en un lote de 610 hectáreas, con base de $ 300 m|n. la hectárea, y 59 lotes cuyas superficies varían entre 15 y 192 hectáreas, con opción, y con base de $ 300 m|n. la hectárea. El pago se efectuará mitad al contado, y la otra mitad, con $ 100 m|n. más o menos por hectárea, que reconoce en cédulas del Banco Hipotecario Nacional a 18 años de plazo, y el resto, mitad a uno y dos años de plazo, con 8 o|o de interés se rematará

El DOMINGO 6 de marzo, a las 13, aunque llueva, sobre el mismo campo, que es lindero por "San Bernardo", de Wirsch, en Villa Cañas, F. C. Pacífico, línea de Junín a Santa Isabel. Para revisarlo por Villa Cañas, donde estará a la llegada de los trenes al automóvil del establecimiento. Escrituración del 15 al 20 de marzo, por ante el escribano del Banco Hipotecario Nacional, sucursal Rosario, señor A. Pintos, dándose la posesión inmediatamente. Los compradores entregarán en el acto del remate el 8 o|o de seña a cuenta de precio y el 2 o|o de nuestra comisión. Planos e informes solicítense por correo o personalmente en nuestras oficinas, Sarmiento 817, Buenos Aires.—Casares Hnos. y Cía. v1m

Corral y Lauría

Ex socios de la casa José Conti y Cía.

*PETIT HOTEL CON GARA*ge y cancha de tennis en Belgrano; residencia predilecta de la capital. Gral. Pas números 1662 y 1664 entre Céspedes y Aguilar, a 1 cuadra de la Av. Cabildo. Nuevo, sin estrenar, consta de planta baja: amplio garage, sala de billar, cocina, despensa, depósito, lavadero, 2 habitaciones, hall y baño para sirvientes. Primer piso: sala, escritorio, hall, comedor, antecomedor, office y toilette. Segundo piso: Cuatro dormitorios, hall, baño instalado y cuarto-ropero. Detalles: pisos de parquets decoraciones, vitraux d'art, mármol amarillo, azotea, etc. Terreno de 10 por 45.50 v. Visible a toda hora. Base, $ 50.000, pudiendo quedar $ 20.000 a 2 años, con 8 o|o.

El DOMINGO 27 de febrero, a las 16.30. Informes, Sarmiento 466.—Corral y Lauría. v27

Banco Municipal de Préstamos

Suipacha esquina Viamonte. Sucursal número 1, Rivadavia 3569. Sucursal número 2, B. de Irigoyen 1459. Sucursal número 3, Vieytes 1083. Sucursal número 4, Boedo 840. Agencia A, Belmerada 432. Agencia B, Corrientes 1368. Agencia C, Rivadavia 1072. Agencia D, Santa Fe 2503. Agencia E, Rivadavia 4378. (Las agencias para los préstamos sobre alhajas solamente).

EL DIA 5 DE MARZO A las 13, se procederá a rematar los empeños vencidos, correspondientes a la casa central, Sucursales 1, 2 y 3, agencias A, B, C y D, consistentes en un gran número de alhajas de todas clase y valor, antiguas y modernas, revólveres y pistolas de todos los sistemas y calibres, escopetas, máquinas de escribir, pianos, pianolas, instrumentos de música, artículos de bazar, valijas, relojes de pared ropas, máquinas de coser, etc.; las alhajas se hallarán en exhibición en el local de la Avenida de Mayo número 1073, los días 1 2 y 3 de marzo, de 11 a 17, y desde el 5 hasta el 15 de marzo, de 9 a 12 horas de los empeños que serán vendidos en dichos días. Orden de venta: 5 al 15 inclusive alhajas. Día 17: armas en general, artículos de campo y carros, aparatos fotográficos, microscópicos, niveles, cajas de compas, máquinas de escribir, valijas, máquinas de coser. Día 18: instrumentos de música, artículos de bazar, relojes de pared, libros. Día 16 y subsiguientes hasta la terminación del remate: ropas en general, trajes, sobretodos, impermeables, etc., de 11 a 17, en el local calle Corrientes 939, en exhibición el día 14, de 9 a 12 horas. Remate de muebles: martes 29 de marzo a las 15 horas, se procederá a vender en pública subasta las prendas correspondientes a los empeños vencidos hasta el 31 de noviembre ppdo., consistentes en juegos de escritorio, comedor, dormitorio, sala, escritorio, pianos y objetos sueltos. Exhibición los días 25, de 9 a 12 y 28 de 11 a 17 horas, en nuestro local, Av. de Mayo 1073.—Buenos Aires, febrero 1921.—El secretario. v0m

J. C. Naón y Cía.

530 Bmé. Mitre 530

MUEBLES importados, en nuestra casa, Bmé. Mitre 530. Comedor inglés caoba y marquetería con cristalero y sillas tapizadas en seda, dormitorio Jacobino roble gateado, comedor Luis XVI de bronce, dormitorio de 2 cuerpos de roble y bronce, comedor inglés de roble y bronce con sillas tapizadas en cuero, juego de sala Luis XVI madera tallada y dorada tapizado en seda, espejo de sala Luis XVI, vitrina caoba y bronce, pianos perpendiculares, juego comedor nogal americano con sillas y cristalero, juego de hall tapizado, armario antiguo madera tallada, mesas doradas y pedestales, escritorios cilindro y ministro, de roble, bibliotecas seccionales, juego de escritorio de cuero y de búfalo, comedor nogal y roble con sillas, dormitorios al laqué de nogal, roble, cedro, roble, arañas de bronce y de madera, cortinados, alfombras, juegos para jardín al aire libre, perchas de vestíbulo, cómodas de caoba, armarios id., archivos de roble, juego sala caoba, cuadros, adornos, metales, artículos de fantasía y un gran surtido de muebles sueltos que están en exposición.

EL MIERCOLES 2 de marzo, a las 13 y a las 20 horas, en nuestro salón de ventas, Bartolomé Mitre 530. Comisión 10 o|o.—J. C. Naón y Cía., U. T. 3008, Avenida. f27

Vicente Luis Caccuri

MAÑANA. — PELUQUERIA Tucumán 1092, espléndido toilette de 3 cuerpos, entrada de salón, cajonera, lavatorio, sillones, sillas, etc., rematará

MAÑANA LUNES 28 de febrero a las 15. Informes, Lavalle 1462. U. T. 5444 Lc. 1p

Beretta y Cía.

BUEN MOBLAJE

Por ausentarse su dueño, calle Alsina 3181, Compuesto de sala completa, juego sala nogal de Italia y oro, consola y espejo dorado, sillas de fantasía, cuadros, bronces, vitrina, mesa dorada y gran cantidad de objetos diversos, escritorio cortina, bibliotecas, sofá y sillones de cuero, dormitorio caoba, otro de Thompson, comedor de nogal, otros 2 dormitorios, cristalería, porcelana, ricas plantas, jazmines y plantas finas, artefactos eléctricos, juegos de jardín, etc., todo lo que constituye un buen moblaje. El remate se efectuará El Martes 1 de marzo, a las 20.30 en la misma, calle Alsina 3181. Puede visitarse desde el domingo 27, de 10 a 12 y de 14 a 18. La casa se alquila; es de bajos, muy cómoda y tiene 7 habitaciones. Puede visitarse. — Beretta y Cía. v28

"La Fe"

LIBRERIA Y CIGARRERIA importante. Extra judicial y orden de acreedores. Tacuarí 652, rematará

HOY, A LAS 15, lo siguiente: 200 cajas cigarrillos, 50 k. tabaco, 105 gruesas fósforos Victoria y de 50, pipas, boquillas, aparatos cigarros, etc. Librería: 3.000 cuadernos, 600 pizarras, 1.200 blocks cartas, 700 anotadores, cuadernos diseño, tapa dura, lápiz Faber y de color, goma, tinta, plumas, broches, 50.000 sobres comerciales, postales, libros de textos corrientes, novelas y un sin fin de mercaderías. Armazones, 3 mostradores, vidriera cigarros, fonógrafo, máquina de escribir, etc., 400 lotes para comerciantes. Martillero: A. Gay. 1p

Ungaro y Barbará

Sucesores de BEAVO, UNGARO y Cía.

MAÑANA a las 15

¡AVERIAS!

211 PIEZAS ARPILLERA de 10 ons 40" con 23.830 yardas con poca avería, por cuenta de quien corresponda y con intervención de los agentes de seguros, llegada en el vapor "Lautelitt".

EL LUNES 28 de febrero, a las 15, en nuestro Viamonte $63|65. U. T. 6:32 Juncal. Seña 30 o|o.—Ungaro y Barbará. 1p

*AVERIA — 76 PIEZAS AR*pillera de 10 ons. 40" con 2.486 1|2 yardas, avería del vapor "Electrician", por cuenta de quien corresponde y con intervención de los señores F. H. Chevallier-Boutel y Son, agentes del Lloyd.

MAÑANA LUNES 28 de febrero a las 15 horas, en nuestra casa Viamonte 863 al 65. Seña 30 por ciento. Comisión 4 o|o.—Ungaro y Barbará. 1p

Pedro Robledo

MOBLAJE-HOY

*DEL INGENIERO R. P. Emi*lio Pozzi, que se ausenta a Italia en el vapor "Tomaso di Savoia", lo rematará el mejor postor en la casa Charcas 1665.

HOY DOMINGO 27 de febrero, a las 15, antesala, antecomida, bronces, jarrones, soberbio piano concierto, cortinado seda, arañas eléctricas francesas, cuadros y gobelinos de nuestros autores, escritorio, bibliotecas 3 cuerpos, juego cuero y roble n. a. de la casa Doppell y Palmer 3 dormitorios de 2 cuerpos cada uno modernos, con bronce, espléndido comedor Imperio, cacona bronce, 15 piezas, carpetas, tapa, relojes, muebles finos, porcelanas, cristalería, baño, cocina, plantas, macetas, vestíbulo caoba y todo lo que constituye este selecto y confortable mueble. Comisión 10 o|o. Seña 20 o|o. Visítese.

Nota: TARDE a las 15. Más datos a mi escritorio o a U. T. 1072, Libertad. Visítese. Charcas 1567. 1p

Guerrico y Williams

BUENOS MUEBLES — EN nuestra casa 767 Bmé. Mitre. Juegos de dormitorio de roble y de fresno con roperos de tres cuerpos, otros de nogal y de pino tea; guardarropas, armarios, camas de bronce, escritorios ministro, de roble y cilindro; bibliotecas seccionales, escritorios comerciales, sillones, juegos de cuero, caja de hierro n. a., otra Juin, máquinas de escribir The Oliver nuevas en sus cajones de origen, imprenta Remington, prensas, billar Brunswick completo, tocadiscito con su trípode; juegos de sala, bergeres Luis XVI doradas, alfombras, espejos marco dorado, mesas, pedestales, variedad de adornos en estuche, juegos de comedor, sillas de roble, relojes de pared, juegos de vestíbulo de mimbre, perchas, alfombras, esteras nuevas, bañaderas enlozadas, cubiertas de automóvil marca Keystone, buena división de cedro, artefactos eléctricos, etc., etc.

EL LUNES 28 de febrero, a las 15, y a las 20, en nuestra casa B. Mitre 767, para proseguir el martes a las 15.30. Comisión 10 o|o—Guerrico y Williams. f26

M. Landin Magre

*200 CAJONES PAPEL HI*giénico con un total de 20.000 rollos. En perfecto estado, por orden de una casa introductora, se venderán en lotes. En mi local, Belgrano 290.

EL MARTES 1.o de marzo a las 14 horas. Seña 30 o|o. Comisión 10 o|o. vlm.

3.000 DOCENAS CUCHARAS sopa, 45 docenas cuchillos cabo madera, 375 docenas cortaplumas; 200 docenas tijeras costura, cubiertos de aluminio, máquinas peluquero, brocheas pared, lápices tinta y otros artículos de ferretería y varios que estarán a la vista. En mi local Belgrano 290.

EL MARTES 1.o de marzo a las 14 horas. Seña 30 o|o. Comisión 10 o|o.—M. Landin Magre. vlm.

Bernardo Curutchet

HOY a las 9 a. m.

SASTRERIA, CAMISERIA y tienda, Montevideo 1130. Por terminación de contrato. Rematará: Ricos casimires de fantasía. Lanas Leduc, Burberis y Daberede, camisas finas y artículos generales para hombre. Regias instalaciones. Comisión 10 o|o. Nota: El remate continuará a las 14 horas. 1p

TOMAS CORRADO y Cía.

FERRETERIA, PINTURERIA, BAZAR

VILLA DEL PARQUE

HOY — 2969 NOGOYA 2969 — HOY

A LAS 13 EN PUNTO

MERCADERIAS NOBLES

HOY — TRANVIAS 85 *y* 86. Trenes de Retiro, F. C. P., a las 12.25, 12.50 y de Palermo 12.23 y 12.58. Papel forro surtido gran cantidad de vidrios, enlozado extranjero, lebrillos, baldes, regaderas, garras, molinillos, tazas, platos, jaulas, cubiertos, aceiteras, artículos de ferretería, libretas, cerraduras, pinceles y cerruchos, taladros, machas para mecánicos y madera dura, fallebas, bisagras, tornillos, remaches, soga, sisal, piolín, alambre liso y tejido, planchas, limas de todas clases, pinceles, gomas de riego, cabos, martillos, tenazas, pinzas, sulfato de cobre y de soda, aceites, azufre, pinturas, compases, escuadras, tijeras, máquinas de soldar, oro en polvo, tiza, verde cal, esmaltes gran cantidad, barnices, clavos, pitones, faroles, trampas, bombas de molino, tijeras, hornitos, hornallas, punzones, chairas, cáñamo, aparejos, bandejas, cortahierros, cepillos, canillas, cadenas, grasa, bleque, cascos de cal, id de pinturas, tablones, tirantes, varillas, básculas, balanzas, armazones, mostradores, arañas, mesas de muestras, vidrieras, parantes, bancos tallista, cajones, vitrinas, todos los muebles particulares, piano, etc. Un perro Bulldog, palomas mensajeras, etc. 1p

*Recomendamos puntual asisten*cia a la hora indicada, pues se trata de un negocio surtido con mercaderías que actualmente no hay en plaza, liquidamos más de $25.000 $ en artículos nobles imposible detallar por su extensión. La venta es sin base, por liquidación total y aunque se opusiere la propietaria a Europa, pudiendo los compradores concurrir con confianza de que no habrá defensa, liquidando también la regia finca cuyo aviso se halla publicado en la sección propiedades de este diario con sus detalles y los muebles particulares, piano, camas de bronce, etc. etc.—Corrado Lavalle 1161. U. T. 2634 Lib. 1p

DOMINGO MARIN y Cía.

en su casa Victoria 733

Mañana LUNES 28 a las 13.30

AL CONTADO

Importante remate de TIENDA y MERCERIA

Comisión 10 o|o. a cargo del comprador.

Guillermo Gowland y Cía

MIERCOLES Y VIERNES, remates de comestibles y bebidas, ferretería, tienda, artículos rurales, etc., a las 15, en nuestra casa, Bolívar 361 y 363. Pueyr.

ALAMBRE OVALADO y púa —325 rollos alambre ovalado 17|15 y 16|14 de 45 kilos, alta resistencia; 400 rollos alambre púa N.o 14 de 40 kilos y 400 rollos alambre púa N.o 12 1|2 de 56 kilogramos. ¡Con muy poca avería!. En nuestra casa, 361 Bolívar 361.

El MIERCOLES 2 de marzo, a las 15, se rematarán en lotes por cuenta de quien corresponda y con intervención de seguros. Seña 30 o|o. en efectivo.—Guillermo Gowland y Cía. f27

2.225 PIEZAS ARPILLERA de 10 y 10 1|2 onzas con 244.751 yardas. ¡Averías! En nuestra casa, 361 Bolívar 361.

El VIERNES 4 de marzo, a las 15, se rematarán en lotes, por cuenta de quien corresponda y con intervención de los agentes de seguros. Seña 30 o|o. en efectivo.—Guillermo Gowland y Cía. f27

450 ROLLOS alambre ovalado inglés de alta resistencia, números 18|16, 17|15 y 16|14 de 45 kilos y 100 rollos alambre negro inglés número 14 de 40 kilos, ganos y en perfecto estado, libres de avería. En nuestra casa, 361 Bolívar 361.

El MIERCOLES 2 de marzo, las 15, se rematarán en lotes, por cuenta de quien corresponda, llegados en el vapor "La Rosarina". Seña 30 o|o. en efectivo.—Guillermo Gowland y Cía. f27

M. GAMARRA y Cía.

ALSINA 256

50 Piezas LONAS - Averías

2260 Piezas ARPILLERA - Averías

30 Piezas SATINE - Averías

2225 Bolsas CUBAL SUGARI v28

*50 PIEZAS LONA IMPER*meable con 5120 yardas avería.

EL LUNES 28 se venderán en lotes, a las 15, por cuenta de quien corresponda y con intervención de seguros, llegado en el vapor "Remhanat". Seña 30 o|o. Comisión 4 o|o en efectivo. v28

348 PIEZAS ARPILLERA de 9 y 10 onzas con 39.616 yardas averías.

EL MISMO DIA y a la misma hora se venderán en lotes por cuenta de quien corresponda y con intervención de seguros llegados en el vapor "Framlington Court" Comisión 30 o|o. v28

*30 PIEZAS SATINE AVE*ría con 115 kilos, se venderá en lotes, por cuenta de quien corresponda y con intervención de seguros, llegados en el vapor "Highland Rover". Seña 30 o|o. v28

2251 bol. CUBAN SUGAN de 75|170; 439 piezas arpillera 9|40 con 44.000 yardas; 30 id Tarpanding 22|44 con 6175 1|2 onzas; 155 id id 10 1|2|55 con 18.044 yard. El mismo día se venderán por cuenta de quien corresponda y con intervención de seguros llegados en el vapor Framlington Court. Seña 30 o|o. v28

149 pzas. ARPILLERA DE 10|40 onz., 13.000 yard; 70 id id 9|40 id, 7.100 id. Se venderán el mismo día por cuenta de quien corresponda y con intervención de seguros, llegados en el vapor H